



SEANCE PUBLIQUE DU CONSEIL MUNICIPAL
DU LUNDI 29 JUN 2020

Délibération N° 6 / 2020

**L'AN DEUX MILLE VINGT LE VINGT NEUF JUN
A DIX HUIT HEURE TRENTES**

Le conseil municipal de la ville d'AIX LES BAINS, dûment convoqué le 22 juin 2020, s'est réuni, sans public en raison du risque sanitaire épidémique du Covid19, au centre culturel et des congrès André Grosjean, sous la présidence de **Renaud BERETTI, maire.**

NOMBRE DE CONSEILLERS

En exercice	: 35
Présents	: 30 puis 31 puis 32
Votants	: 35

ETAIENT PRESENTS

Renaud BERETTI, Marie-Pierre MONTORO-SADOUX, Michel FRUGIER, Isabelle MOREAUX-JOUANNET, Thibaut GUIGUE, Sophie PETIT-GUILLAUME, Jean-Marc VIAL, Christèle ANCIAUX (arrivée à 21 h avant le vote de la question n°13), Nicolas VAIRYO, Karine DUBOUCHET, Nicolas POILLEUX, Michelle BRAUER, Jean-Marie MANZATO, Lucie DALPALU, Christophe MOIROUD, Esther POTIN, Claudie FRAYSSE, Alain MOUGNIOTTE, Céline NOEL-LARDIN (arrivée à 20 h 30 avant le vote de la question n°13), Philippe OBISSIER, Amélie DARLOT-GOSSELIN, Jérôme DARVEY, Nicole MONTANT-DERENTY, Pierre-Louis BALTHAZARD, Marietou CAMPANELLA, André GRANGER, Valérie VIOLLAND, Marina FERRARI, Christian PELLETIER, Dominique FIE, Maria MARILIA et André GIMENEZ

ETAIENT EXCUSES

Christèle ANCIAUX (ayant donné pouvoir à Marie-Pierre MONTORO-SADOUX jusqu'à 21 h), Laurent PHILIPPE (ayant donné pouvoir pour la séance à Nicolas POILLEUX, Céline NOEL-LARDIN (ayant donné pouvoir à Isabelle MOREAUX-JOUANNET jusqu'à 20 h 30), France BRUYERE (ayant donné pouvoir pour la séance à Christian PELLETIER) et Gilles CAMUS (ayant donné pouvoir pour la séance à Marine FERRARI).

SECRETAIRE DE SEANCE : Lucie DAL PALU

6. DECISIONS PRISES PAR LE MAIRE PAR DELEGATION DU CONSEIL MUNICIPAL (CGCT articles L. 2122-22 et L.2122-23)

Renaud BERETTI rend compte des décisions qu'il a prises depuis la séance précédente :

Décision N° 118/2019 du 05/11/2019 exécutoire le 19/12/2019 : vente de bois

Objet : vente de bois façonnés feuillus provenant du Bois Vidal à ONF ENERGIE pour la somme de 480 euros (30 T x 16 euros).

Décision N° 121/2019 du 07/11/2019 exécutoire le 19/12/2019 : convention avec la Région Auvergne Rhône Alpes

Objet : convention de subventionnement avec la Région Auvergne Rhône Alpes dans le cadre du contrat ambition Région Avenant 1 à hauteur de 22,99 % dans la limite de 72 100 euros. Le coût prévisionnel du projet de l'aménagement de la passerelle sur le Sierroz est estimé à 313 660 euros HT.

Décision N° 122/2019 du 15/11/2019 exécutoire le 19/12/2019 : vente de bois

Objet : vente de billons-bois énergie provenant de la forêt communale à ONF ENERGIE pour la somme de 386,60 euros (77,320 T x 5 euros).

Décision N° 127/2019 du 03/12/2019 exécutoire le 19/12/2019 : subventionnement du Conseil Savoie Mont Blanc

Objet : subventionnement du Conseil Savoie Mont Blanc à hauteur de 40 % soit 5 727,16 euros au titre du dispositif pour aider les communes forestières sinistrées par la tempête du 1^{er} au 2 juillet 2019. Le coût des travaux de remise en état de la forêt est estimé à 14 317,90 euros HT.

Décision N° 131/2019 du 06/12/2019 exécutoire le 20/12/2019 : modification d'un marché public ou accord-cadre supérieur ou égal à 90 000 euros HT

Objet : avenant 3 au marché du 24/09/2018, pour les travaux de l'église Notre Dame, passé avec l'entreprise Deluermoz pour le lot 2 maçonnerie en pierre pour un montant initial de 310 259,50 euros HT. La modification des prestations entraîne une plus-value de 15 550 euros HT au marché dont le nouveau montant est de 396 699,5 euros HT.

Décision N° 129/2019 du 09/12/2019 exécutoire le 12/12/2019 : réalisation d'un emprunt d'un montant de 4 000 000 euros auprès de la Banque Postale

Objet : emprunt de 4 000 000 euros auprès de la Banque Postale pour financer les investissements 2019.

Durée 25 ans,

Taux intérêt annuel : 0,85 %

Décision N° 130/2019 du 09/12/2019 exécutoire le 12/12/2019 : réalisation d'un emprunt d'un montant de 240 000 euros auprès de la Banque Postale

Objet : emprunt de 240 000 euros auprès de la Banque Postale pour financer les investissements 2019.

Durée 25 ans,

Taux intérêt annuel : 0,85 %

Décision N° 001/2020 du 14/01/2020 exécutoire le 24/01/2020 : constitution d'une régie d'avances

Objet : constitution d'une régie d'avances « régie paiement carte bancaire et internet » auprès du service comptabilité de la Ville. (décision du 22 janvier 2018 abrogée).

Décision N° 003/2020 du 06/01/2020 exécutoire le 06/01/2020 : signature d'un marché MAPA supérieur à 90 000 euros HT et inférieur à 214 000 euros HT

Objet : signature d'un marché pour fourniture de consommables pour les bornes escamotables avec : Société Aximum pour les lots 1 et 2, pour un montant respectif annuel de 5 000 euros HT et 10 000 euros HT.

Société Citinnov pour les lots 3 et 4, pour un montant respectif annuel de 5 000 euros HT et 10 000 euros HT.

Société Bornes Access pour les lots 5 et 6 pour un montant respectif annuel de 5 000 euros HT et 15 000 euros HT.

Décision N° 004/2020 du 06/01/2020 exécutoire le 06/01/2020 : signature d'un marché MAPA supérieur à 90 000 euros HT et inférieur à 214 000 euros HT

Objet : signature d'un marché pour la coordination en matière de sécurité et de protection de la santé nécessaires aux travaux d'infrastructures et de bâtiments pour un montant maximal annuel de 52 000 euros HT avec le bureau APAVE, bureau NOCICAP et le bureau Alpes Contrôles.

Décision N° 014/2020 du 06/01/2020 exécutoire le 21/01/2020 : vente de ferrailles

Objet : vente de ferrailles à SAS AXIA – ETS POUGET pour la somme de 656,40 euros.

Décision N° 006/2020 du 13/01/2020 exécutoire le 13/01/2020 : signature d'un avenant à un marché MAPA inférieur à 90 000 euros HT

Objet : signature d'un avenant au marché du 08/11/2019 conclu avec le groupement AXA Art – GRAS SAVOYE pour un montant annuel de 2 866,05 euros TTC pour une durée de neuf années en vue de transférer ledit marché au groupement SLICSE – GRAS SAVOY. Cette modification n'entraînant pas de modification du montant du marché.

Décision N° 008/2020 du 17/01/2020 exécutoire le 23/02/2020 : bail professionnel des locaux appartenant à l'OPAC de la Savoie

Objet : signature avec l'OPAC de la Savoie d'un avenant au bail professionnel en vue de procéder à la révision d'un loyer qui sera de 11 239,20 euros.

Décision N° 009/2020 du 24/01/2020 exécutoire le 27/01/2020 : tarifs ateliers enfants/parents

Objet : fixation des tarifs de l'atelier enfants / parents.

Décision N° 010/2020 du 24/01/2020 exécutoire le 27/01/2020 : tarifs accueil jeunes

Objet : fixation des tarifs de l'accueil jeunes 11 / 17 ans.

Décision N° 005/2020 du 27/01/2020 exécutoire le 27/01/2020 : signature d'un marché MAPA supérieur à 90 000 euros HT et inférieur à 221 000 euros HT

Objet : signature d'un marché pour la fourniture de matériel scénique, théâtre et centre culturel et des congrès allotie comme suit : lot 1 éclairage, lot 2 plateau, lot 3 son avec la Sas Elypse.

Lot 1 : 100 000 euros HT,

Lot 2 : 45 000 euros HT,

Lot 3 : 75 000 euros HT.

Décision N° 011/2020 du 10/02/2020 exécutoire le 17/02/2020 : tarif spécifique parking de la chaudanne

Objet : forfait de 6 semaines à 30 euros pour les occupants de l'immeuble « Château Durieux » impactés par les travaux durant février et mars dans l'immeuble.

Décision N° 012/2020 du 10/02/2020 exécutoire le 17/02/2020 : tarif marché alimentaire et forain

Objet : complément des tarifs communaux pour l'année 2020. Forain passager – 1 fois par semaine (2ml) 3,70 euros.

Décision N° 013/2020 du 10/02/2020 exécutoire le 18/02/2020 : désignation d'un avocat

Objet : désignation du Cabinet Sindres pour défendre les intérêts de la Ville dans la requête d'appel de la SCI boulevard des Anglais contre la décision du TA de Grenoble relative au retrait du permis de construire tacite et refus de PC.

Décision N° 014/2020 du 13/02/2020 exécutoire le 18/02/2020 : désignation d'un avocat

Objet : désignation du Cabinet CLDAA pour défendre les intérêts de la Ville dans le requête de référé expertise aux désordres de la piste du stade Jacques Forestier contre le maître d'œuvre et les entreprises ayant réalisé les travaux de réfection complète de la piste d'athlétisme.

Décision N° 015/2020 du 17/02/2020 exécutoire le 17/01/2020 : signature d'un marché MAPA supérieur à 90 000 euros et inférieur à 214 000 euros

Objet : signature d'un marché pour les travaux de renouvellement de la passerelle piétonne sur le Sierroz avec la société Est Ouvrages Sud Est pour un montant de 198 310 euros HT.

Décision N° 016/2020 du 25/02/2020 exécutoire le 27/02/2020 : désignation d'un avocat

Objet : désignation du Cabinet VEDESI pour défendre les intérêts de la Ville devant le Tribunal Administratif de Grenoble dans la requête de Mme MARTINI et M. DE FIGUEIREDO contre la décision de rejet du recours gracieux demandant l'annulation du permis de construire délivré à Mme RICHARD .

Décision N° 019/2020 du 03/03/2020 exécutoire le 03/03/2020 : désignation d'un avocat

Objet : désignation du Cabinet Sindres pour défendre les intérêts de la Ville dans la requête d'appel de la Société PAN EXPANSION devant le TA de Grenoble contre le rejet de son recours gracieux et les permis de construire délivrés à la SCCV AIX BORDS DU LAC.

Décision N° 021/2020 du 12/03/2020 exécutoire le 12/03/2020 : bail de location d'un bien appartenant à la Ville

Objet : bail de location pour la mise à disposition de locaux communaux à usage de bureaux sis 9 avenue Vicotria pour une durée de 9 ans à compter du 21 septembre 2018 jusqu'au 20 septembre 2027 et pour un montant annuel pour 2019 de 22 353 euros.

Décision N° 022/2020 du 13/03/2020 exécutoire le 13/03/2020 : dépôt d'un permis de démolir

Objet : dépôt d'un permis de démolir au nom de la Commune et concernant la partie du complexe thermal propriété de la Ville correspondant aux parties appelées Thermes Pelligrini et Princes Neufs.

Décision N° 028/2020 du 11/05/2020 exécutoire le 11/05/2020 : défraiement des bénévoles intervenant sur l'opération « Un masque, un aixois »

Objet : défraiement des bénévoles à cette opération à hauteur de 20 euros par jour représentant la prise en charge de leurs frais de transports et de leurs repas et ce du 28 avril 2020 au 15 mai 2020.

Décision N° 028/2020 du 12/05/2020 exécutoire le 12/05/2020 : convention d'occupation d'un détachement de parcelle

Objet : convention d'occupation pour la mise à disposition d'un détachement d'environ 90 m² de la parcelle cadastrée AH N°16. Cette occupation est consentie à titre précaire et révocable et gratuit du fait de son utilisation qui contribue au développement de l'attractivité locale à M. RONAT apiculteur et ce du 18 mai 2020 au 18 mai 2021.

Décision N° 030/2020 du 12/05/2020 exécutoire le 13/05/2020 : attribution de subventions

Objet : attribution d'une subvention de 2000 euros au syndicat des commerçants des Marchés de France Pays de Savoie et une subvention de 1000 euros aux Amis des Bêtes.

Décision N° 032/2020 du 02/06/2020 exécutoire le 02/06/2020 : désignation d'un avocat

Objet : désignation du Cabinet Sindres pour défendre les intérêts de la Ville devant le Tribunal Judiciaire dans la requête de la Sté ITCC AIX LES BAINS qui assigne la Ville en intervention forcée dans le cadre de la procédure engagée à l'encontre d'ITCC par la SCCV du Sillon Alpin.

Après en avoir débattu le Conseil municipal prend acte de la communication faite.

POUR EXTRAIT CONFORME

Renaud BERETTI
Maire d'Aix-les-Bains



Transmis le :

Affiché le :

07.07.2020

02.07.2020

« Le Maire certifie le caractère
exécutoire du présent acte à la
date du 07.07.2020 »

Par délégation du maire,
Gilles MOCELLIN
Directeur général adjoint

Accusé de réception d'un acte en préfecture

Objet de l'acte : **Délibération 6 - Décision prises par le maire**

Date de décision: **29/06/2020**

Date de réception de l'accusé **07/07/2020**

de réception :

Numéro de l'acte : **29062020_6**

Identifiant unique de l'acte : **073-217300086-20200629-29062020_6-DE**

Nature de l'acte : **Délibération**

Matières de l'acte : **5 .4 .2 .2**

Institutions et vie politique

Delegation de fonctions

Délégation de fonctions à un élu

Autres délégations

Date de la version de la **29/08/2019**

classification :

Nom du fichier : **DCM06 Décisions prises par le maire.doc (99_DE-073-217300086-20200629-29062020_6-DE-1-1_1.pdf)**



SEANCE PUBLIQUE DU CONSEIL MUNICIPAL
DU LUNDI 29 JUIN 2020

Délibération N° 7 / 2020

**L'AN DEUX MILLE VINGT LE VINGT NEUF JUIN
A DIX HUIT HEURE TRENTES**

Le conseil municipal de la ville d'AIX LES BAINS, dûment convoqué le 22 juin 2020, s'est réuni, sans public en raison du risque sanitaire épidémique du Covid19, au centre culturel et des congrès André Grosjean, sous la présidence de **Renaud BERETTI, maire**.

NOMBRE DE CONSEILLERS

En exercice	: 35
Présents	: 30 puis 31 puis 32
Votants	: 35

ETAIENT PRESENTS

Renaud BERETTI, Marie-Pierre MONTORO-SADOUX, Michel FRUGIER, Isabelle MOREAUX-JOUANNET, Thibaut GUIGUE, Sophie PETIT-GUILLAUME, Jean-Marc VIAL, Christèle ANCIAUX (arrivée à 21 h avant le vote de la question n°13), Nicolas VAIRYO, Karine DUBOUCHET, Nicolas POILLEUX, Michelle BRAUER, Jean-Marie MANZATO, Lucie DALPALU, Christophe MOIROUD, Esther POTIN, Claudie FRAYSSE, Alain MOUGNIOTTE, Céline NOEL-LARDIN (arrivée à 20 h 30 avant le vote de la question n°13), Philippe OBISSIER, Amélie DARLOT-GOSSELIN, Jérôme DARVEY, Nicole MONTANT-DERENTY, Pierre-Louis BALTHAZARD, Marietou CAMPANELLA, André GRANGER, Valérie VIOLLAND, Marina FERRARI, Christian PELLETIER, Dominique FIE, Maria MARILIA et André GIMENEZ

ETAIENT EXCUSES

Christèle ANCIAUX (ayant donné pouvoir à Marie-Pierre MONTORO-SADOUX jusqu'à 21 h), Laurent PHILIPPE (ayant donné pouvoir pour la séance à Nicolas POILLEUX, Céline NOEL-LARDIN (ayant donné pouvoir à Isabelle MOREAUX-JOUANNET jusqu'à 20 h 30), France BRUYERE (ayant donné pouvoir pour la séance à Christian PELLETIER) et Gilles CAMUS (ayant donné pouvoir pour la séance à Marine FERRARI).

SECRETAIRE DE SEANCE : Lucie DAL PALU

7. AFFAIRES SOCIALES

Conseil d'administration du Centre communal d'action sociale - Détermination du nombre de représentants de la ville

Michelle BRAUER est rapporteur de l'exposé qui suit :

Le Centre communal d'action sociale (CCAS) est géré par un Conseil d'administration composé à parité de membres élus par le Conseil municipal et de représentants de diverses associations nommés par le maire.

Pour son fonctionnement, il convient de fixer le nombre de membres du conseil d'administration du Centre communal d'action sociale.

Compte tenu de ces dispositions, il est proposé de désigner le nombre de représentants de la ville d'Aix-les-Bains qui siégeront au Conseil d'administration du CCAS de la commune.

VU le code général des collectivités territoriales, et notamment l'article L 2121-29,

VU le code de l'action sociale et des familles, notamment les articles L. 123-4 et R. 123-6 et 7,

VU le décret n° 2004-1136 du 21 octobre 2004 relatif au code de l'action sociale et des familles,

CONSIDERANT qu'il convient de fixer le nombre de membres du CCAS d'Aix-les-Bains,

CONSIDERANT que les articles L 123-6 et R 123-7 susvisés prévoient au maximum huit membres élus,

Le conseil municipal, après en avoir débattu, à l'unanimité avec 35 voix POUR :

- TRANSCRIT l'exposé du rapporteur en délibération,
- DECIDE de fixer le nombre de membres du Conseil municipal appelés à siéger au Centre communal d'action sociale au nombre de huit,
- AUTORISE le maire, ou son représentant, à signer tout document administratif relatif à ce dossier,
- CHARGE le maire, ou son représentant, d'accomplir plus généralement toutes les formalités nécessaires à l'aboutissement de ce dossier, et de signer toutes les pièces nécessaires.

POUR EXTRAIT CONFORME

Renaud BERETTI
Maire d'Aix-les-Bains

« Le Maire certifie le caractère
exécutoire du présent acte à la
date du 07.07.2020 »



Transmis le : 02.07.2020
Affiché le : 02.07.2020

Par délégation du maire,
Gilles MOCELLIN
Directeur général adjoint

Accusé de réception d'un acte en préfecture

Objet de l'acte : **Délibération 7 - Conseil d'administration du Centre communal d'action sociale - Détermination du nombre de représentants**

Date de décision: **29/06/2020**

Date de réception de l'accusé **07/07/2020**
de réception :

Numéro de l'acte : **29062020_7**

Identifiant unique de l'acte : **073-217300086-20200629-29062020_7-DE**

Nature de l'acte : **Délibération**

Matières de l'acte : **5 .3 .1**

Institutions et vie politique

Designation de représentants

Conseils d'Administration des CCAS

Date de la version de la **29/08/2019**

classification :

Nom du fichier : **DCM07 Nombre de représentants de la Ville au CA du CCAS.doc**
(**99_DE-073-217300086-20200629-29062020_7-DE-1-1_1.pdf**)



SEANCE PUBLIQUE DU CONSEIL MUNICIPAL
DU LUNDI 29 JUIN 2020

Délibération N° 8 / 2020

L'AN DEUX MILLE VINGT LE VINGT NEUF JUIN
A DIX HUIT HEURE TRENTES

Le conseil municipal de la ville d'AIX LES BAINS, dûment convoqué le 22 juin 2020, s'est réuni, sans public en raison du risque sanitaire épidémique du Covid19, au centre culturel et des congrès André Grosjean, sous la présidence de **Renaud BERETTI, maire.**

NOMBRE DE CONSEILLERS

En exercice	: 35
Présents	: 30 puis 31 puis 32
Votants	: 35

ETAIENT PRESENTS

Renaud BERETTI, Marie-Pierre MONTORO-SADOUX, Michel FRUGIER, Isabelle MOREAUX-JOUANNET, Thibaut GUIGUE, Sophie PETIT-GUILLAUME, Jean-Marc VIAL, Christèle ANCIAUX (arrivée à 21 h avant le vote de la question n°13), Nicolas VAIRYO, Karine DUBOUCHET, Nicolas POILLEUX, Michelle BRAUER, Jean-Marie MANZATO, Lucie DALPALU, Christophe MOIROUD, Esther POTIN, Claudie FRAYSSE, Alain MOUGNIOTTE, Céline NOEL-LARDIN (arrivée à 20 h 30 avant le vote de la question n°13), Philippe OBISSIER, Amélie DARLOT-GOSSELIN, Jérôme DARVEY, Nicole MONTANT-DERENTY, Pierre-Louis BALTHAZARD, Marietou CAMPANELLA, André GRANGER, Valérie VIOLLAND, Marina FERRARI, Christian PELLETIER, Dominique FIE, Maria MARILIA et André GIMENEZ

ETAIENT EXCUSES

Christèle ANCIAUX (ayant donné pouvoir à Marie-Pierre MONTORO-SADOUX jusqu'à 21 h), Laurent PHILIPPE (ayant donné pouvoir pour la séance à Nicolas POILLEUX, Céline NOEL-LARDIN (ayant donné pouvoir à Isabelle MOREAUX-JOUANNET jusqu'à 20 h 30), France BRUYERE (ayant donné pouvoir pour la séance à Christian PELLETIER) et Gilles CAMUS (ayant donné pouvoir pour la séance à Marine FERRARI).

SECRETAIRE DE SEANCE : Lucie DAL PALU

8. AFFAIRES FONCIERES

Bilan annuel des opérations foncières et immobilières pour l'exercice 2019

Jérôme DARVEY est rapporteur de l'exposé qui suit :

Conformément aux dispositions de l'article L. 2241-1 du code général des collectivités territoriales, le Conseil municipal est appelé à prendre connaissance du bilan annuel des opérations foncières et immobilières opérées par la Ville durant l'année 2019.

Ce bilan est récapitulé dans les tableaux n° 1, n° 2 et n° 3 ci-joints.

En complément d'information, vous trouverez également dans les tableaux n° 4 et n° 5, l'ensemble des opérations immobilières qui ont fait l'objet de mouvements comptables durant l'année 2019, quelle que soit la date de la délibération du Conseil municipal approuvant la décision.

Après en avoir débattu, le Conseil municipal prend acte du bilan annuel des opérations foncières et immobilières pour l'exercice 2019.

POUR EXTRAIT CONFORME

Renaud BERETTI
Maire d'Aix-les-Bains

Transmis le :
Affiché le :

07.07.2020
02.07.2020



« Le Maire certifie le caractère
exécutoire du présent acte à la
date du 07.07.2020



Par délégation du maire,
Gilles MOCELLIN
Directeur général adjoint

TABLEAU N° 1

ACQUISITIONS - 2019

D.C.M.	SECT.	N°	SURF. EN M ²	ADRESSE TERRAIN	PROPRIETAIRE	MONTANT ACQUISITION	ACTE NOTAIRE	AVIS DOMAINES	OBSERV.
20/02/2019	AZ	66p	1 012	Rue Edouard Colonne	SOCIETE OGIC	100,00 €	Acte Administratif En cours		Elargissement et sécurisation piétonne Entretien de la voirie par la Ville
30/04/2019	AY	140	80	Boulevard Lepic	CONSORTS VINCENT	0,00 €	Acte Administratif En cours	50,00 € le m ² 15/04/2019	Echange sans soulte permettant l'accès au dojo et des futures constructions
30/04/2019	CE	503 516 517 38	111	Rue Isaline	SOCIETE BOUYGUES IMMOBILIER	0,00 €	Me Chapat En cours	180,00 € le m ² 12/04/2019	Echange sans soulte permettant l'élargissement de la Rue Isaline
30/04/2019	CD	1058 1060 1062 1064	234	Rue Vaugelas	SCI BAC + 3 PROMOTION	11 700,00 €	Me Cottarel 03/02/2020		Passage public et élargissement de la voirie
30/04/2019	CD	270p	170	Rue du Casino	SOCIETES NACARAT ET VINCI IMMOBILIER	1 000,00 €	Me A. Giroud En cours		Elargissement de la voirie Avenue Victoria
27/06/2019	AH	380 382	47 2 344 2 391	Chemin des Pacôts	GRAND LAC	3 587,00 €	Acte Administratif En cours		Redressement et élargissement de la voie communale
17/12/2019	BE	427 428 496 498 500	163 507 384 189 172 1 415	Boulevard Garibaldi	COPROPRIETE RESIDENCE L'EDEN CAP	1,00 €	Etude Dal Dosso / Pichon En cours		Appropriation de l'assise d'une voie verte permettant de relier le bd Garibaldi au lac et des espaces verts le long de la voie
17/12/2019	BI	43p	27	199 avenue du Grand Port	Mme M. DARGAUD	100,00 €	Me A. Giroud En cours		Maintien de l'utilisation du piézomètre
17/12/2019	BH	327 332	32 2 34	Chemin des Eaux Vives	GFA DES EAUX VIVES	850,00 €	Me Bordet En cours		Elargissement de la voie communale
17/12/2019	BH	318 338	170 110 280	Chemin des Eaux Vives	M. André GARIN	7 000,00 €	Me Bordet En cours		Elargissement de la voie communale

ACQUISITIONS - 2019

D.C.M.	SECT.	N°	SURF. EN M ²	ADRESSE TERRAIN	PROPRIETAIRE	MONTANT ACQUISITION	ACTE NOTAIRE	AVIS DOMAINES	OBSERV.
17/12/2019	CD			Place des Thermes	SCCV DU SILLON ALPIN	120 740,00 €	Me Bartoli-Crépin 18/02/2020		Achat des Thermes Pellegrini et bâtiment des Princes Neufs Volume d'une surface de 4 266,20 m ²

Total : 145 078,00 €

TABLEAU N° 2

CESSIONS - 2019

D.C.M.	SECT.	N°	SURF. EN M²	ADRESSE TERRAIN	ACQUEREUR	MONTANT CESSION	ACTE NOTAIRE	AVIS DOMAINES	OBSERV.
30/04/2019	AY	219 274 271p	8 306 2 543 2 857	Boulevard Lepic	SOCV DU SILLON ALPIN	282 149,00 €	Me Bartoli-Crépin 06/09/2019	119 € le m² 17/12/2018	Regroupement de structures du CHS dans les locaux neufs et fonctionnels et constitue donc un intérêt public local
30/04/2019	CD	187 Lot 149 Lot 150 Lot 148	193,87 habitable	3 place du Revard	Mme Karine VARTANIAN	110 000,00 €	Me Brunel 31/10/2019	110 000,00 € 26/02/2019	
30/04/2019	BD	231p 48p 143p	775	Chemin des Biâtres	GRAND LAC	6 200,00 €	Acte Administratif En cours	6 200,00 € 29/04/2019	Bassin d'orage des Biâtres
30/04/2019	AY	271p	80	Boulevard Lepic	CONSORTS VINCENT	0,00 €	Acte Administratif En cours	50,00 € le m² 15/04/2019	Echange sans soulte permettant l'accès au dojo et aux futures constructions
30/04/2019	CE	383p	109	Rue Isaline	SOCIETE BOUYGUES IMMOBILIER	0,00 €	Me Chapat En cours	180,00 € le m² 12/04/2019	Echange sans soulte permettant l'élargissement de la Rue Isaline
27/06/2019	AX	151 153 155p	829	Chemin des Courses / Rue Saint Eloi	OPAC DE LA SAVOIE	225 000,00 €	Me Pichon En cours	225 000,00 € 06/06/2019	Délaissés de voirie
27/06/2019	BW	294	42	Chemin de la Bergerie	Mme et M. GUZZO	3 570,00 €	Me Chapat En cours	85,00 € le m² 23/05/2019	Délaissé de voirie
27/06/2019	AH	378	234	Chemin de la Côte Jeandet	M. Robert FALCOZ	468,00 €	Acte Administratif En cours	2,00 € le m² 14/06/2019	Chemin ayant l'objet d'une désaffecta- tion du public
24/09/2019	AI	140	806	1 chemin du Tir aux Pigeons	M. VASCONCELOS	405 000,00 €	Me Pichon 10/12/2019	400 000,00 € 05/09/2019	

Total : 1 032 387,00 €

TABLEAU N° 3

SERVITUDES - 2019

D.C.M.	SECT.	N°	SURF. EN M ²	ADRESSE TERRAIN	ACQUEREUR	MONTANT CESSION	ACTE NOTAIRE	AVIS DOMAINES	OBSERV.
24/09/2019	AY	219 274 366		Boulevard Lepic	SCCV DU SILLON ALPIN	0,00 €	Me Bartoli-Crépin En cours	24/09/2019	Servitude conventionnelle réelle et perpétuelle de passage y compris de canalisations en tréfonds sur le fonds servant constitué par la parcelle com- munale AY n° 364
	AY	127 222 364 365			VILLE D'AIX-LES-BAINS				Servitude conventionnelle réelle et perpétuelle de passage y compris de canalisations en tréfonds sur le fonds servant constitué par la parcelle AY n° 366 appartenant à la SCCV du Sillon Alpin

TABLEAU N° 4

ACQUISITIONS QUI ONT FAIT L'OBJET D'UN MOUVEMENT COMPTABLE EN 2019

D.C.M.	ADRESSE DU BIEN	OBJET OPERATION	N° MANDAT	DATE	MONTANT
20/12/2017	Chemin du Pic Vert	Mme M. LAUBIER Frais d'acte	891	15/02/2019	716,00
20/12/2017	Chemin du Pic Vert	Mme M. CARLIN Frais d'acte	892	15/02/2019	1 216,00
26/06/2017	Montée Henry Bordeaux Les Reposoirs Nord	Acquisition de terrain M. BERNARD Mme COUTAZ Mme DRIVON Mme PEGAZ-FIORNET	1341 1342 1343 1344	04/03/2019 04/03/2019 04/03/2019 04/03/2019	375,00 375,00 375,00 375,00
30/10/2018	4 rue Alice Eynard	Acquisition locaux JCMC VALZ Frais d'acte	6955 7596	17/10/2019 25/10/2019	179 000,00 3 337,99
20/12/2018	Ilot des Plonges Quartier La Liberté	Acquisition de terrain OPAC DE LA SAVOIE Frais d'acte	9493	19/12/2019	3 161,68
16/11/2016	ANRU Chemin Colonel Rollet / Avenue Franklin Roosevelt	Acquisition de terrain OPAC DE LA SAVOIE Frais d'acte	9495	19/12/2019	10 879,34
26/06/2018	Rue Henri Ménabréa	Acquisition de terrain Mme GODDE	9496	19/12/2019	7 000,00
14/11/2017	Avenue de Tresserve	Acquisition de terrain Mme DEPRES Frais d'acte	9497	19/12/2019	1 557,12
26/06/2017	Avenue de Tresserve	Acquisition de terrain Mme PIFFAULT Frais d'acte	9498	19/12/2019	2 442,47
26/06/2017	Boulevard Barrier	Acquisition de terrain SCI DU GRAND PORT Frais d'acte	9499	19/12/2019	159,00
26/06/2018	95 boulevard Lepic	Acquisition de terrain FJT OPAC DE LA SAVOIE Frais d'acte	9500	19/12/2019	4 222,88
MONTANT TOTAL DES ACQUISITIONS DE L'ANNEE 2019					215 192,48

TABLEAU N° 5

CESSIONS QUI ONT L'OBJET D'UN MOUVEMENT COMPTABLE EN 2019

D.C.M.	ADRESSE DU BIEN	OBJET OPERATION	N° TITRE	DATE	MONTANT
26/06/2017	Boulevard Madame Mourichon	Cession de terrain Mme M. NIKOLIC	2392 2393	05/11/2019 05/11/2019	170 667,20 5 332,80
30/04/2019	3 place du Revard	Cession d'un appartement Mme VARTANIAN	2805 2806 2807	13/12/2019 13/12/2019 13/12/2019	65 197,00 39 105,00 5 698,00
30/10/2018	199 avenue du Grad Port	Cession d'une maison Mme M. DARGAUD	2830 2831 2832 2833	13/12/2019 13/12/2019 13/12/2019 13/12/2019	55 851,07 46 542,55 46 542,55 101 063,83
27/03/2017	Route de Pugny	Cession de terrain M. MASSONNAT	2851	18/12/2019	3 600,00
24/09/2019	1 chemin du Tir aux Pigeons	Cession d'une maison Mme M. VASCONCELOS	2920	20/12/2019	405 000,00
20/02/2019	Boulevard Lepic	Cession de terrain SCCV DU SILLON ALPIN	3187	31/12/2019	282 149,00
MONTANT TOTAL DES CESSIONS DE L'ANNEE 2019					1 226 749,00

Accusé de réception d'un acte en préfecture

Objet de l'acte : Délibération 8 - Bilan annuel des opérations foncières et immobilières
pour 2019

Date de décision: 29/06/2020

Date de réception de l'accusé 07/07/2020

de réception :

Numéro de l'acte : 29062020_8

Identifiant unique de l'acte : 073-217300086-20200629-29062020_8-DE

Nature de l'acte : Délibération

Matières de l'acte : 7 .10 .3

Finances locales

Divers

Autres

Date de la version de la 29/08/2019

classification :

Nom du fichier : DCM08 Bilan annuel opérations foncières 2019.doc (99_DE-073-217300086-20200629-29062020_8-DE-1-1_1.pdf)

Annexe : DCM08 ANNEXE Bilan annuel opérations foncières 2019 SERVITUDES 2019.pdf (21_DA-073-217300086-20200629-29062020_8-DE-1-1_2.pdf)
TABLEAU

Annexe : DCM08 ANNEXE Bilan annuel opérations foncières 2019 MOUVEMENTS COMPTABLES 2019 CESSIONS.pdf (21_DA-073-217300086-20200629-29062020_8-DE-1-1_3.pdf)
TABLEAU

Annexe : DCM08 ANNEXE Bilan annuel opérations foncières 2019 MOUVEMENTS COMPTABLES 2019 ACQUISITIONS.pdf (21_DA-073-217300086-20200629-29062020_8-DE-1-1_4.pdf)
TABLEAU

Annexe : DCM08 ANNEXE Bilan annuel opérations foncières 2019 CESSIONS 2019.pdf (21_DA-073-217300086-20200629-29062020_8-DE-1-1_5.pdf)
TABLEAU

Annexe :

DCM08 ANNEXE Bilan annuel opérations foncières 2019 ACQUISITIONS
2019.pdf (21_DA-073-217300086-20200629-29062020_8-DE-
1-1_6.pdf)

TABLEAU



SEANCE PUBLIQUE DU CONSEIL MUNICIPAL
DU LUNDI 29 JUIN 2020

Délibération N° 9 / 2020

L'AN DEUX MILLE VINGT LE VINGT NEUF JUIN
A DIX HUIT HEURE TRENTES

Le conseil municipal de la ville d'AIX LES BAINS, dûment convoqué le 22 juin 2020, s'est réuni, sans public en raison du risque sanitaire épidémique du Covid19, au centre culturel et des congrès André Grosjean, sous la présidence de **Renaud BERETTI, maire**.

NOMBRE DE CONSEILLERS

En exercice	: 35
Présents	: 30 puis 31 puis 32
Votants	: 35

ETAIENT PRESENTS

Renaud BERETTI, Marie-Pierre MONTORO-SADOUX, Michel FRUGIER, Isabelle MOREAUX-JOUANNET, Thibaut GUIGUE, Sophie PETIT-GUILLAUME, Jean-Marc VIAL, Christèle ANCIAUX (arrivée à 21 h avant le vote de la question n°13), Nicolas VAIRYO, Karine DUBOUCHET, Nicolas POILLEUX, Michelle BRAUER, Jean-Marie MANZATO, Lucie DALPALU, Christophe MOIROUD, Esther POTIN, Claudie FRAYSSE, Alain MOUGNIOTTE, Céline NOEL-LARDIN (arrivée à 20 h 30 avant le vote de la question n°13), Philippe OBISSIER, Amélie DARLOT-GOSSELIN, Jérôme DARVEY, Nicole MONTANT-DERENTY, Pierre-Louis BALTHAZARD, Marietou CAMPANELLA, André GRANGER, Valérie VIOLLAND, Marina FERRARI, Christian PELLETIER, Dominique FIE, Maria MARILIA et André GIMENEZ

ETAIENT EXCUSES

Christèle ANCIAUX (ayant donné pouvoir à Marie-Pierre MONTORO-SADOUX jusqu'à 21 h), Laurent PHILIPPE (ayant donné pouvoir pour la séance à Nicolas POILLEUX, Céline NOEL-LARDIN (ayant donné pouvoir à Isabelle MOREAUX-JOUANNET jusqu'à 20 h 30), France BRUYERE (ayant donné pouvoir pour la séance à Christian PELLETIER) et Gilles CAMUS (ayant donné pouvoir pour la séance à Marine FERRARI).

SECRETAIRE DE SEANCE : Lucie DAL PALU

9 AFFAIRES FONCIERES

Passation d'un bail régi par le code civil – Terrains communaux avenue de St Simond

Jérôme DARVEY est rapporteur de l'exposé qui suit :

La Société dénommée S.A.S. DEVELOPPEMENT, Société par actions simplifiée au capital de 1 020 000 €, dont le siège est à CHAMBERY (73000), 137 rue François Guise, identifiée au SIREN sous le numéro 351 485 362 et immatriculée au Registre du Commerce et des Sociétés a sollicité de la Ville la conclusion du bail civil pour des terrains communaux sis avenue de Saint-Simond.

Il s'agit notamment de permettre l'accès aux parcelles concernées par le bail à construction passé entre la société et la Ville le 19 février 2020 pour une emprise de 19 a 49 ca (parcelles cadastrées section AE n° 328 de 00 ha 00 a 37 ca, AE n° 331 de 00 ha 00 a 28 ca, AE n° 333 de 00 ha 15 a 97 ca, AE n° 336 de 00 ha 02 a 87 ca) .

Il est rappelé que la remise des constructions au bailleur se fera sans indemnité au terme du bail. La valeur d'acquisition à retenir (prix de revient du bâtiment) est calculée en déduisant la valeur du terrain. Pour cette raison, l'assiette du bail à construction a été limitée au bâtiment et à ses abords pour ne pas artificiellement faire baisser la valeur in fine de la construction.

Pour mémoire, le bail à construction permet la réalisation d'un local qui sera loué à la Saur. Cette dernière libérera un bâtiment propriété de la Ville boulevard Lepic, dont la démolition est nécessaire (construction nouvelle à proximité permettant un regroupement des services du centre hospitalier spécialisé de la Savoie profitable aux usagers).

Les biens concernés par le bail à conclure, classés en zone UE du PLUi de la Commune, sont constitués par les parcelles de terrain à AIX-LES-BAINS (SAVOIE) 73100 sise, avenue de Saint-Simond et figurant ainsi au cadastre :

- AE 290 de 00 ha 03 a 93 ca,
 - AE 329 de 00 ha 03 a 01 ca,
 - AE 330 de 00 ha 00 a 63 ca,
 - AE 332 de 00 ha 13 a 23 ca,
 - AE 334 de 00 ha 00 a 69 ca,
 - AE 335 de 00 ha 05 a 58 ca,
 - AE 337 de 00 ha 06 a 74 ca,
- Soit une contenance totale de 00 ha 33 a 81 ca.

Un extrait de plan cadastral est annexé à la présente délibération.

Le locataire déclare bien connaître le bien loué pour l'avoir visité préalablement aux présentes.

Le bien loué est destiné exclusivement à usage de chemin et/ou de stationnement.

Le contrat est conclu pour une durée démarrant rétroactivement à compter du 19 février 2020, qui prendra fin en même temps que le bail à construction susmentionné, soit le vingtième anniversaire de l'achèvement des constructions prévues.

L'achèvement sera déterminé de la manière suivante : le maître d'œuvre établira un procès-verbal de réception des constructions.

En aucun cas, la durée du présent bail ne pourra faire l'objet d'une prorogation par tacite reconduction. En cas de résiliation anticipée du bail à construction, le preneur du présent bail civil s'oblige à sa résiliation anticipée.

La mise à disposition est consentie et acceptée à titre gratuit.

VU le code général de la propriété des personnes publiques, et notamment son article L. 4111-2,

VU le code général des collectivités territoriales, et notamment les articles L. 2121-29 et L. 2241-1,

VU le code civil, notamment les articles 1713 et suivants,

CONSIDERANT que la conclusion de ce bail contribue à l'intérêt général local (valorisation du patrimoine, libération d'un local communal à démolir boulevard Lepic),

Le conseil municipal, après en avoir débattu, à l'unanimité avec 35 voix POUR :

- TRANSCRIT l'exposé du rapporteur en délibération,
- AUTORISE le maire, ou son représentant, à signer un bail civil dans les conditions précisées dans le corps de la délibération (de location à titre gratuit pour une durée de 20 ans à l'achèvement de la construction pour un terrain communal de 33 a 81 ca sis avenue de Saint-Simond à Aix-les-Bains notamment) avec la Société dénommée S.A.S. DEVELOPPEMENT, Société par actions simplifiée au capital de 1 020 000 €, dont le siège est à CHAMBERY (73000), 137 rue François Guise, identifiée au SIREN sous le numéro 351 485 362 et

immatriculée au Registre du Commerce et des Sociétés, avec la ou toute personne s'y substituant,

- AUTORISE le maire, ou son représentant, à signer tout document administratif relatif à ce dossier,
- CHARGE le maire, ou son représentant, d'accomplir plus généralement toutes les formalités nécessaires à l'aboutissement de ce dossier, et de signer toutes les pièces nécessaires.

POUR EXTRAIT CONFORME

Renaud BERETTI
Maire d'Aix-les-Bains

Transmis le : 07.07.2020
Affiché le : 02.07.2020



« Le Maire certifie le caractère
exécutoire du présent acte à la
date du 07.07.2020 »



Par délégation du maire,
Gilles MOCELLIN
Directeur général adjoint

La limite Z.70-Z.71-Z.72-Z.73 est conforme au plan de bornage établi le 6 Octobre 2000 par le Cabinet FALCOZ (référence 89087)

point défini non matérialisé (situé à 5.50m de l'axe de la voie ferrée)

point défini non matérialisé (situé à 5.60m de l'axe de la voie ferrée)

point défini non matérialisé (ancienne borne SNCF)



Emprise du bail à construction cédée par la Ville d'Aix-les-Bains : N°328=0a37, N°331=0a28, N°333=15a97 et N°336=2a87 pour 19a49



Emprise du bail civil par la Ville d'Aix-les-Bains : N°290=3a93, N°329=3a01, N°330=0a63, N°332=13a23, N°334=0a69, N°335=5a58 et N°337=6a74 pour 33a81

- Une servitude de passage devra être constituée pour desservir la partie cédée (tracé à définir ultérieurement)

- Plan projet de cession réalisé d'après le plan de masse PC02a datant d'Avril 2019 fourni par l'Atelier Cooperium Architectes

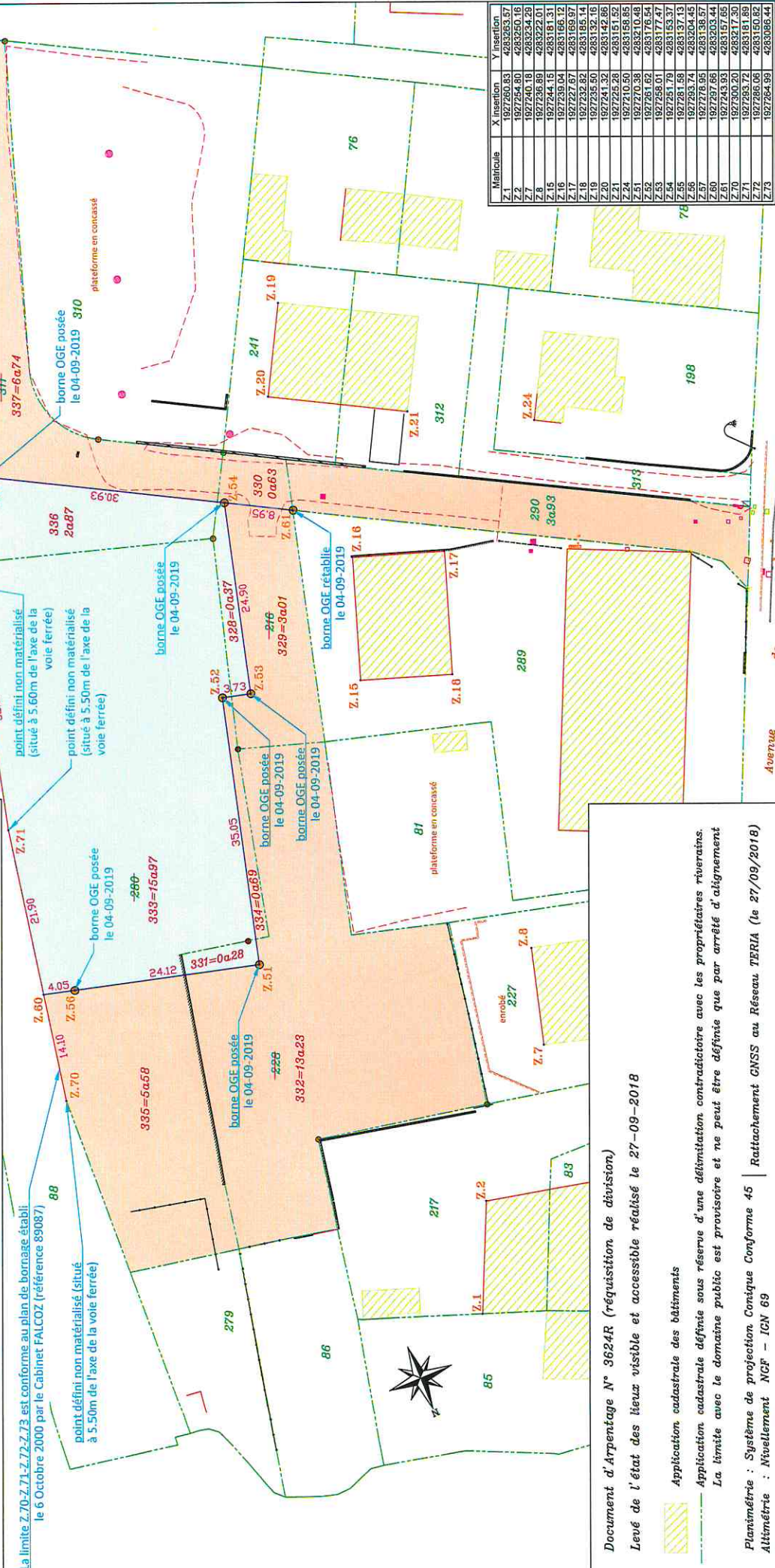

Matricule	X insertion	Y insertion
Z.1	1927260.83	4283265.57
Z.2	1927260.80	4283250.16
Z.7	1927240.18	4283234.29
Z.8	1927236.99	4283222.01
Z.15	1927244.15	4283181.31
Z.17	1927237.67	4283166.92
Z.18	1927232.32	4283156.14
Z.19	1927235.50	4283132.16
Z.20	1927241.32	4283142.86
Z.21	1927225.28	4283151.52
Z.24	1927210.50	4283158.85
Z.51	1927270.38	4283210.48
Z.52	1927261.62	4283176.54
Z.53	1927268.01	4283177.47
Z.54	1927251.79	4283153.37
Z.55	1927253.95	4283147.42
Z.56	1927278.66	4283203.43
Z.57	1927278.66	4283136.57
Z.61	1927287.66	4283203.44
Z.80	1927243.93	4283157.65
Z.70	1927300.20	4283217.30
Z.71	1927283.72	4283181.89
Z.72	1927286.06	4283150.82
Z.73	1927284.99	4283206.44

Document d'Arpentage N° 3624R (réquisition de division)
 Levé de l'état des lieux visible et accessible réalisé le 27-09-2018

Application cadastrale des bâtiments
 Application cadastrale définie sous réserve d'une délimitation contradictoire avec les propriétaires riverains.
 La limite avec le domaine public est provisoire et ne peut être définie que par arrêté d'alignement

Planimétrie : Système de projection. Cotique Conforme 45
 Altimétrie : Nivellement NCF - ICN 69

Rattachement GNSS au Réseau TERIA (le 27/09/2018)

Dossier N°:18138_20191003 Dressé le:3 Octobre 2019 Minute:trav2018

Tel: 04 79 61 05 47 Fax: 04 79 34 00 38 E-mail: bureau@vincent-devun.fr
 N° 447 925 082 R.C.S Chambéry / Cabinet VINCENT-DEVUN S.E.L.A.R.L. de Géomètres Experts au capital de 7500 €

Accusé de réception d'un acte en préfecture

Objet de l'acte : Délibération 9 - Passation d'un bail régi par le code civil - Terrains communaux avenue St Simond

Date de décision: 29/06/2020

Date de réception de l'accusé 07/07/2020

de réception :

Numéro de l'acte : 29062020_9

Identifiant unique de l'acte : 073-217300086-20200629-29062020_9-DE

Nature de l'acte : Délibération

Matières de l'acte : 3 .3 .4

Domaine et patrimoine

Locations

Autres baux

Date de la version de la 29/08/2019

classification :

Nom du fichier : DCM09 Bail civil avenue de saint simond.doc (99_DE-073-217300086-20200629-29062020_9-DE-1-1_1.pdf)

Annexe : DCM09 ANNEXE Bail civil avenue de saint simond PLAN.pdf (21_DO-073-217300086-20200629-29062020_9-DE-1-1_2.pdf)

bail



SEANCE PUBLIQUE DU CONSEIL MUNICIPAL
DU LUNDI 29 JUIN 2020

Délibération N° 10 / 2020

L'AN DEUX MILLE VINGT LE VINGT NEUF JUIN
A DIX HUIT HEURE TRENTES

Le conseil municipal de la ville d'AIX LES BAINS, dûment convoqué le 22 juin 2020, s'est réuni, sans public en raison du risque sanitaire épidémique du Covid19, au centre culturel et des congrès André Grosjean, sous la présidence de **Renaud BERETTI, maire**.

NOMBRE DE CONSEILLERS

En exercice	: 35
Présents	: 30 puis 31 puis 32
Votants	: 35

ETAIENT PRESENTS

Renaud BERETTI, Marie-Pierre MONTORO-SADOUX, Michel FRUGIER, Isabelle MOREAUX-JOUANNET, Thibaut GUIGUE, Sophie PETIT-GUILLAUME, Jean-Marc VIAL, Christèle ANCIAUX (arrivée à 21 h avant le vote de la question n°13), Nicolas VAIRYO, Karine DUBOUCHET, Nicolas POILLEUX, Michelle BRAUER, Jean-Marie MANZATO, Lucie DALPALU, Christophe MOIROUD, Esther POTIN, Claudie FRAYSSE, Alain MOUGNIOTTE, Céline NOEL-LARDIN (arrivée à 20 h 30 avant le vote de la question n°13), Philippe OBISSIER, Amélie DARLOT-GOSSELIN, Jérôme DARVEY, Nicole MONTANT-DERENTY, Pierre-Louis BALTHAZARD, Marietou CAMPANELLA, André GRANGER, Valérie VIOLLAND, Marina FERRARI, Christian PELLETIER, Dominique FIE, Maria MARILIA et André GIMENEZ

ETAIENT EXCUSES

Christèle ANCIAUX (ayant donné pouvoir à Marie-Pierre MONTORO-SADOUX jusqu'à 21 h), Laurent PHILIPPE (ayant donné pouvoir pour la séance à Nicolas POILLEUX, Céline NOEL-LARDIN (ayant donné pouvoir à Isabelle MOREAUX-JOUANNET jusqu'à 20 h 30), France BRUYERE (ayant donné pouvoir pour la séance à Christian PELLETIER) et Gilles CAMUS (ayant donné pouvoir pour la séance à Marine FERRARI).

SECRETAIRE DE SEANCE : Lucie DAL PALU

10. AFFAIRES FONCIERES

Achat à l'euro symbolique d'un volume rue Georges 1er

Jérôme DARVEY est rapporteur de l'exposé qui suit :

Un ouvrage souterrain est présent sous un trottoir de la rue Georges 1^{er} et est propriété de la SSCV du Sillon Alpin.

Une régularisation foncière est donc nécessaire. Il est proposé aux élus d'acheter à l'euro symbolique le volume correspondant au trottoir aménagé au dessus de l'ouvrage d'une surface au sol de 15 m² environ, charge à la Commune de l'entretenir dans le futur.

Il est précisé au Conseil municipal que les collectivités sont tenues de consulter la direction de l'immobilier de l'État lorsque leur projet d'achat franchit le seuil de 180 000,00 € HT pour les opérations d'acquisition. Par ailleurs, le service ne délivre plus d'avis officiels pour les communes de plus de 2 000 habitants pour les achats immobiliers de moins de 180 000,00 € HT. Cette évolution réglementaire est la raison pour laquelle la présente délibération n'est pas prise au vu d'une estimation domaniale.

Le plan annexé permet de situer le volume qui est concerné par la présente décision.

VU le code général de la propriété des personnes publiques, et notamment son article L. 1111-1,
VU le code général des collectivités territoriales, et notamment les articles L. 2121-29 et L. 2241-1,
VU le code civil, notamment les articles 1582 à 1593,
VU l'arrêté ministériel du 5 décembre 2016 relatif aux acquisitions et de prises en location immobilières poursuivies par les collectivités publiques et divers organismes,
CONSIDERANT que l'achat de ce volume contribue à l'intérêt général local en permettant à la Commune de se rendre propriétaire d'un volume aménagé en trottoir,

Le Conseil municipal, après en avoir débattu, à l'unanimité avec 35 voix POUR :

- TRANSCRIT l'exposé de monsieur le maire en délibération,
- AUTORISE le maire ou son représentant à signer un acte authentique de vente au profit de la Commune pour un euro symbolique (1,00 €) du volume tel qu'il apparaît au sol dans le plan joint, d'une surface d'environ 15 m² (trottoir rue Georges 1^{er}) situé rue Georges 1^{er} à Aix-les-Bains à la SCCV du Sillon Alpin, société civile de construction vente, dont le siège est à Chambéry (73000), 137, rue François Guise, identifié au SIREN sous le numéro 131 196 605 et immatriculée au registre du commerce et des sociétés de Chambéry,
- PRECISE que la Commune aura la charge de l'entretien de ce volume dès son appropriation,
- PREND bonne note que le volume cédé devra faire l'objet d'un état descriptif de division en volume pris en charge par la Ville,
- PRECISE que l'acte authentique de vente devra être signé au plus tard fin décembre 2020,
- CHARGE le maire, ou son représentant d'accomplir plus généralement toutes les formalités nécessaires à l'aboutissement de ce dossier et de signer toutes les pièces nécessaires.

POUR EXTRAIT CONFORME

Renaud BERETTI
Maire d'Aix-les-Bains



Transmis le : 07.09.2020
Affiché le : 02.09.2020

« Le Maire certifie le caractère
exécutoire du présent acte à la
date du 02.09.2020 »

Par délégation du maire,
Gilles MOCELLIN
Directeur général adjoint

PROPRIETE SCCV Réhabilitation Anciens Thermes TIRAGE PROVISOIRE

Plan de délimitation

Echelle : 1/500ème

SYMBÔLES

- candélabre
 - poseau PTT
 - grille EP
 - bouche à clé
 - station
 - coffret gaz
 - coffret EDF
 - coffret réseau
 - mur
 - tampon rond
 - plaque carrée ou rectangulaire
 - arbre feuillu
- Emprise à régulariser en sussoil par une division en volumes pour 15 m² (Volume Ville d'AIK-LES-BAINS : 2-271,60m à +00)

alignement défini le 27 avril 2018 par arrêté de voirie portant alignement par la ville d'AIK-LES-BAINS

alignement défini sur place le 25 novembre 2019 par la ville d'AIK-LES-BAINS

Coordonnées altimétriques : système NGF93 projection CC45 rattachées par GPS (niveau Téra) rattachées par GPS (niveau Téra)

AIK-Géo Agence d'AIK-LES-BAINS
Référence dossier : A218.038
Date : 25 novembre 2019

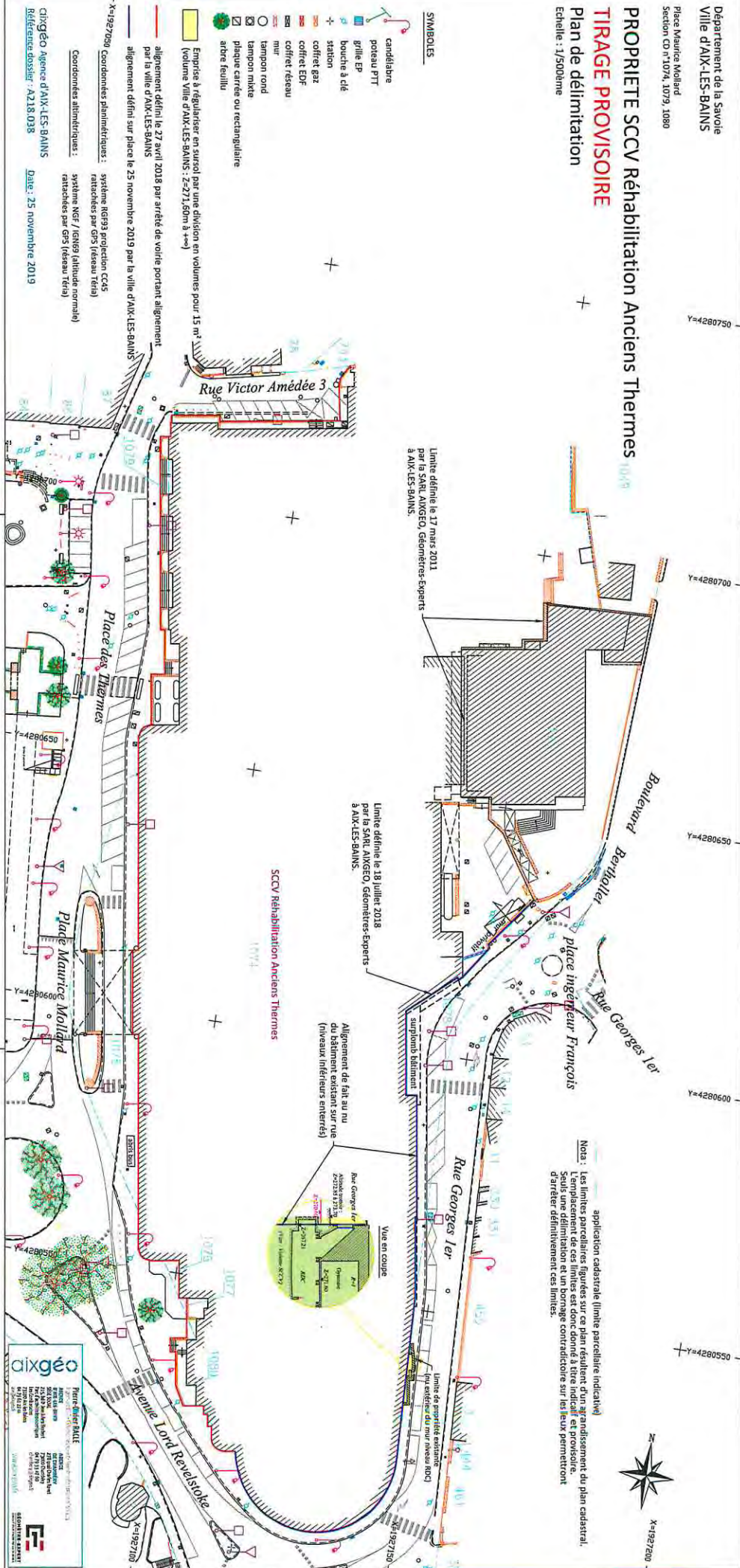

aiXgéO

France - Bâtiment - Bâtiments

AIK-Géo Agence d'AIK-LES-BAINS

21 rue de la République
73100 AIK-LES-BAINS

Tel : 04 79 40 10 10
Fax : 04 79 40 10 11
Email : aikgeo@aiXgeo.fr
www.aiXgeo.fr

AIK-Géo Agence d'AIK-LES-BAINS

21 rue de la République
73100 AIK-LES-BAINS

Tel : 04 79 40 10 10
Fax : 04 79 40 10 11
Email : aikgeo@aiXgeo.fr
www.aiXgeo.fr

Accusé de réception d'un acte en préfecture

Objet de l'acte : **Délibération 10 - Achat à l'euro symbolique d'un volume rue Georges 1er**

Date de décision: **29/06/2020**

Date de réception de l'accusé **07/07/2020**
de réception :

Numéro de l'acte : **29062020_10**

Identifiant unique de l'acte : **073-217300086-20200629-29062020_10-DE**

Nature de l'acte : **Délibération**

Matières de l'acte : **3 .1 .2**

Domaine et patrimoine

Acquisitions

Acquisitions immobilières inférieures ou égales à 180 000 euros

Date de la version de la **29/08/2019**

classification :

Nom du fichier : **DCM10 Achat partie trottoir rue Georges 1er.doc (99_DE-073-217300086-20200629-29062020_10-DE-1-1_1.pdf)**

Annexe : **DCM10 ANNEXE Delimitation_251119_Tirage provisoire.pdf (21_DO-073-217300086-20200629-29062020_10-DE-1-1_2.pdf)**
plan

Annexe : **DCM10 ANNEXE Achat partie trottoir rue Georges 1er PLAN.pdf (21_DA-073-217300086-20200629-29062020_10-DE-1-1_3.pdf)**
plan



SEANCE PUBLIQUE DU CONSEIL MUNICIPAL
DU LUNDI 29 JUIN 2020

Délibération N° 11 / 2020

**L'AN DEUX MILLE VINGT LE VINGT NEUF JUIN
A DIX HUIT HEURE TRENTES**

Le conseil municipal de la ville d'AIX LES BAINS, dûment convoqué le 22 juin 2020, s'est réuni, sans public en raison du risque sanitaire épidémique du Covid19, au centre culturel et des congrès André Grosjean, sous la présidence de **Renaud BERETTI, maire.**

NOMBRE DE CONSEILLERS

En exercice	: 35
Présents	: 30 puis 31 puis 32
Votants	: 35

ETAIENT PRESENTS

Renaud BERETTI, Marie-Pierre MONTORO-SADOUX, Michel FRUGIER, Isabelle MOREAUX-JOUANNET, Thibaut GUIGUE, Sophie PETIT-GUILLAUME, Jean-Marc VIAL, Christèle ANCIAUX (arrivée à 21 h avant le vote de la question n°13), Nicolas VAIRYO, Karine DUBOUCHET, Nicolas POILLEUX, Michelle BRAUER, Jean-Marie MANZATO, Lucie DALPALU, Christophe MOIROUD, Esther POTIN, Claudie FRAYSSE, Alain MOUGNIOTTE, Céline NOEL-LARDIN (arrivée à 20 h 30 avant le vote de la question n°13), Philippe OBISSIER, Amélie DARLOT-GOSSELIN, Jérôme DARVEY, Nicole MONTANT-DERENTY, Pierre-Louis BALTHAZARD, Marietou CAMPANELLA, André GRANGER, Valérie VIOLLAND, Marina FERRARI, Christian PELLETIER, Dominique FIE, Maria MARILIA et André GIMENEZ

ETAIENT EXCUSES

Christèle ANCIAUX (ayant donné pouvoir à Marie-Pierre MONTORO-SADOUX jusqu'à 21 h), Laurent PHILIPPE (ayant donné pouvoir pour la séance à Nicolas POILLEUX, Céline NOEL-LARDIN (ayant donné pouvoir à Isabelle MOREAUX-JOUANNET jusqu'à 20 h 30), France BRUYERE (ayant donné pouvoir pour la séance à Christian PELLETIER) et Gilles CAMUS (ayant donné pouvoir pour la séance à Marine FERRARI).

SECRETAIRE DE SEANCE : Lucie DAL PALU

11. AFFAIRES FONCIERES

Achat de la parcelle BL n° 514 appartenant à la Sarl Aberdeen

Jérôme DARVEY est rapporteur de l'exposé qui suit :

La Commune envisage l'élargissement du chemin de la Roselière, qui est une voie communale.

La parcelle cadastrée section BL n° 514 de 00 a 25 ca environ est classée au PLU de la Commune d'Aix-les-Bains en zone UD.

Elle n'est pas en soi constructible.

La Commune s'est rapprochée du propriétaire pour l'acheter à l'amiable car son appropriation est nécessaire à la réalisation du projet communal. Elle a obtenu son accord de principe.

Il est en conséquence proposé au Conseil municipal d'autoriser le maire à signer un acte d'achat au profit de la Commune de la parcelle cadastrée section BL n° 514 (environ 00 a 25 ca) appartenant à la Sarl Aberdeen pour le prix ferme et définitif de 100,00 €.

Il est précisé au Conseil municipal que les collectivités sont tenues de consulter la direction de l'immobilier de l'État (anciennement France Domaine) lorsque leur projet d'achat franchit le seuil de 180 000,00 € HT pour les opérations d'acquisition. Par ailleurs, le service ne délivre plus d'avis officiels pour les communes de plus de 2 000 habitants pour les achats immobiliers de moins de 180 000,00 € HT. Cette évolution réglementaire est la raison pour laquelle la présente délibération n'est pas prise au vu d'une estimation domaniale.

Le plan annexé permet de situer le terrain concerné par la présente décision (parcelle cadastrée section BL n° 514).

VU le code général de la propriété des personnes publiques, et notamment son article L. 1111-1,
VU le code général des collectivités territoriales, et notamment les articles L. 2121-29 et L. 2241-1,
VU le code civil, notamment les articles 1582 à 1593,
VU l'arrêté ministériel du 5 décembre 2016 relatif aux acquisitions et de prises en location immobilières poursuivies par les collectivités publiques et divers organismes,
VU le plan local d'urbanisme de la Commune du 29 mars 2007, révisé le 2 février 2011 (révision simplifiée) et modifié en dernier lieu le 15 mars 2018 (modification simplifiée n° 5),
VU l'accord de principe de la Sarl Aberdeen,

CONSIDERANT que cette acquisition contribue à l'intérêt général local (élargissement du chemin de la Roselière),

Le conseil municipal, après en avoir débattu, à l'unanimité avec 35 voix POUR :

- TRANSCRIT l'exposé du rapporteur en délibération,
- AUTORISE le maire, ou son représentant, à signer un acte authentique d'achat au profit de la Commune de la parcelle cadastrée section BL n° 514 (environ 00 a 25 ca) appartenant à la Sarl Aberdeen, domiciliée 77, route de Saint-Innocent à Aix-les-Bains (73100), ou toute personne s'y substituant pour le prix de cent euros (100,00 €) sans assujettissement à la TVA,
- AUTORISE le maire, ou son représentant, à signer tout document administratif relatif à ce dossier,
- CHARGE le maire, ou son représentant, d'accomplir plus généralement toutes les formalités nécessaires à l'aboutissement de ce dossier, et de signer toutes les pièces nécessaires.

POUR EXTRAIT CONFORME

Renaud BERETTI
Maire d'Aix-les-Bains

« Le Maire certifie le caractère
exécutoire du présent acte à la
date du 07.07.2020 »

Transmis le : 07.07.2020
Affiché le : 09.07.2020

Par délégation du maire,
Gilles MOCELLIN
Directeur général adjoint



Commune :
AIX LES BAINS (008)

Numéro d'ordre du document
d'arpentage : 3613 B
Document vérifié et numéroté le 24/06/2019
ACDIF de Chambéry
Par Rémi VIARD CRETAT
Technicien géomètre
Signé

CHAMBERY
51, rue de la République
BARBERAZ
BP 1114
73018 CHAMBERY CEDEX
Téléphone : 04 79 96 43 21
Fax : 04 79 96 44 70
cdif.chambery@dgif.finances.gouv.fr

DIRECTION GENERALE DES FINANCES PUBLIQUES

EXTRAIT DU PLAN CADASTRAL

CERTIFICATION
(Art. 25 du décret n° 55-471 du 30 avril 1955)

Le présent document d'arpentage, certifié par les propriétaires soussignés (3)
a été établi (1) :

- A - D'après les indications qu'ils ont fournies au bureau ;
B - En conformité d'un piquetage : _____ effectué sur le terrain ;
C - D'après un plan d'arpentage ou bornage, dont copie ci-jointe, dressé
le _____ par _____ géomètre à _____
Les propriétaires désignent avoir pris connaissance des informations portées
au dos de la présente 6463.

A _____, le _____

Section : BL
Feuille(s) : 000 BL 01
Qualité du plan : Plan régulier avant
20/03/1980
Echelle d'origine : 1/1000
Echelle d'édition : 1/1000
Date de l'édition : 24/06/2019
Support numérique : _____

D'après le document d'arpentage
dressé
Par J BARRAL (2)
Réf. : 18271
Le 15/02/2019

(1) Rayer les mentions inutiles. La formule A n'est applicable que dans le cas d'une esquisse (plan renouvelé par voie de mise à jour). Dans la formule B, les propriétaires peuvent avoir effectué eux-mêmes le piquetage.
(2) Qualité de la personne agréée (géomètre expert, inspecteur, géomètre ou technicien rattaché du cadastre, etc...)
(3) Précisez les noms et qualité du signataire s'il est différent du propriétaire (mandataire, avoué, représentant qualifié de l'autorité expropriant, etc...)



Accusé de réception d'un acte en préfecture

Objet de l'acte : Délibération 11 - Achat parcelle BL 514 appartenant à Sarl Aberdeen

Date de décision: 29/06/2020

Date de réception de l'accusé 07/07/2020

de réception :

Numéro de l'acte : 29062020_11

Identifiant unique de l'acte : 073-217300086-20200629-29062020_11-DE

Nature de l'acte : Délibération

Matières de l'acte : 3 .1 .2

Domaine et patrimoine

Acquisitions

Acquisitions immobilières inférieures ou égales à 180 000 euros

Date de la version de la 29/08/2019

classification :

Nom du fichier : DCM11 Achat parcelle de 16 ca environ à la sarl Aberdeen.doc (99_DE-073-217300086-20200629-29062020_11-DE-1-1_1.pdf)

Annexe : DCM11 ANNEXE Achat parcelle de 16 ca environ sarl Aberdeen PLAN.pdf (21_DA-073-217300086-20200629-29062020_11-DE-1-1_2.pdf)
plan



SEANCE PUBLIQUE DU CONSEIL MUNICIPAL
DU LUNDI 29 JUIN 2020

Délibération N° 12 / 2020

**L'AN DEUX MILLE VINGT LE VINGT NEUF JUIN
A DIX HUIT HEURE TRENTES**

Le conseil municipal de la ville d'AIX LES BAINS, dûment convoqué le 22 juin 2020, s'est réuni, sans public en raison du risque sanitaire épidémique du Covid19, au centre culturel et des congrès André Grosjean, sous la présidence de **Renaud BERETTI, maire**.

NOMBRE DE CONSEILLERS

En exercice	: 35
Présents	: 30 puis 31 puis 32
Votants	: 35

ETAIENT PRESENTS

Renaud BERETTI, Marie-Pierre MONTORO-SADOUX, Michel FRUGIER, Isabelle MOREAUX-JOUANNET, Thibaut GUIGUE, Sophie PETIT-GUILLAUME, Jean-Marc VIAL, Christèle ANCIAUX (arrivée à 21 h avant le vote de la question n°13), Nicolas VAIRYO, Karine DUBOUCHET, Nicolas POILLEUX, Michelle BRAUER, Jean-Marie MANZATO, Lucie DAL-PALU, Christophe MOIROUD, Esther POTIN, Claudie FRAYSSE, Alain MOUGNIOTTE, Céline NOEL-LARDIN (arrivée à 20 h 30 avant le vote de la question n°13), Philippe OBISSIER, Amélie DARLOT-GOSSELIN, Jérôme DARVEY, Nicole MONTANT-DERENTY, Pierre-Louis BALTHAZARD, Marietou CAMPANELLA, André GRANGER, Valérie VIOLLAND, Marina FERRARI, Christian PELLETIER, Dominique FIE, Maria MARILIA et André GIMENEZ

ETAIENT EXCUSES

Christèle ANCIAUX (ayant donné pouvoir à Marie-Pierre MONTORO-SADOUX jusqu'à 21 h), Laurent PHILIPPE (ayant donné pouvoir pour la séance à Nicolas POILLEUX, Céline NOEL-LARDIN (ayant donné pouvoir à Isabelle MOREAUX-JOUANNET jusqu'à 20 h 30), France BRUYERE (ayant donné pouvoir pour la séance à Christian PELLETIER) et Gilles CAMUS (ayant donné pouvoir pour la séance à Marine FERRARI).

SECRETAIRE DE SEANCE : Lucie DAL PALU

12. Désaffectation à effet différé des locaux sis dans les anciens thermes et occupés par des services

Thibaut GUIGUE est rapporteur de l'exposé qui suit :

Par une délibération du 4 mai 2018, le Conseil municipal a décidé de désaffecter en tant que de besoin les locaux occupés par les services suivants dans les anciens thermes de la Ville d'Aix les Bains :

- accueil de l'Office du tourisme d'une surface de 120 m² au rez de chaussée aile sud,
- accueil mission locale jeunes d'une surface de 52 m² au rez de chaussée aile nord,
- mission habitat d'une surface de 20 m² au rez de chaussée aile nord,
- guichet unique AIX'PASS d'une surface de 60 m², au rez de chaussée aile sud,
- un gymnase d'une surface de 620 m² située au rez de chaussée aile sud,
- locaux occupés par l'accueil de jour pédopsychiatrique du centre hospitalier spécialisé de la Savoie, d'une surface de 754 m² situés au 4^{ème} étage du bâtiment.

La décision prévoyait que la désaffectation prendrait effet au plus tard le 30 juin 2020 en étant constatée par exploit d'huissier.

D'ores et déjà les points suivants peuvent être précisés la mission locale jeunes a quitté les lieux et le gymnase n'est plus utilisé.

Pour autant, la désaffectation matérielle ne pourra pas être constatée au 30 juin 2020, en considération du retard pris dans la libération des lieux par les services énumérés ci-avant.

Ce retard résulte :

- de la crise sanitaire provoquée par l'épidémie dite de la « Covid-19 », constitutive d'un cas de force majeure, s'agissant d'un événement extérieur à la volonté des parties, imprévisible et irrésistible et des mesures de distanciation sociales imposées par les mesures gouvernementales pour limiter la propagation du virus,
- de la nécessité de ménager une plus grande flexibilité aux services publics et de préserver, au bénéfice des usagers, la bonne qualité des services publics malgré leur déménagement, en considération des mesures de distanciation sociales qu'il y a encore lieu d'observer,
- de la reprise seulement progressive de l'ensemble des services suite à la levée du confinement.

Le centre médico-psychologique (CMP) et le centre d'activité thérapeutique à temps partiel (CATTP) du centre hospitalier spécialisé de la Savoie pour enfants et adolescents doit notamment être transféré dans le bâtiment neuf boulevard Lepic qui ne peut être livré pour le 30 juin.

De la même façon, des services publics municipaux, dont la direction des systèmes d'information et la direction des ressources humaines, ne peuvent libérer les anciens thermes pour le 30 juin 2020.

En application de l'article 4 de l'ordonnance n°2020-306 du 25 mars 2020, les délais liés à des conditions et clauses contractuelles, y compris résolutoires, lorsqu'ils expirent dans un délai déterminé expirant après le 23 juin 2020, sont de plein droit reportés.

En conséquence et compte tenu de la prorogation de l'état d'urgence sanitaire au 10 juillet 2020, il est nécessaire de prolonger la durée du délai de désaffectation différée, et de reporter la date de libération des lieux, au 31 mars 2021 minuit.

Vu le code général des collectivités territoriales,

Vu le code général de la propriété des personnes publiques et notamment l'article L 2141-2 modifié par l'ordonnance du 19 avril 2017 permettant la désaffectation différée et le déclassement du domaine public par anticipation,

Vu la loi n° 2020-546 du 11 mai 2020 prorogeant l'état d'urgence sanitaire au 10 juillet 2020 inclus,

Vu l'ordonnance n° 2020-306 du 25 mars 2020 relative à la prorogation des délais échus pendant la période d'urgence sanitaire et à l'adaptation des procédures pendant cette même période, notamment son article 4,

Vu le plan joint en annexe permettant de situer dans le bâtiment, les locaux qui seront désaffectés pour une surface totale de 1626 m²,

CONSIDERANT la crise sanitaire provoquée par l'épidémie dite de la «Covid-19 », constitutive d'un cas de force majeure et les mesures de distanciation sociales imposées pour limiter la propagation du virus,

Après en avoir débattu, le conseil municipal, , à la majorité avec 33 voix POUR et 2 ABSTENTIONS (Dominique FIE et Maria MARILIA) :

- DECIDE de reporter la date limite de désaffectation différée des locaux suivants :
 - accueil de l'office du tourisme,
 - accueil mission locale jeunes,
 - guichet unique AIX'PASS,
 - mission habitat,
 - gymnase aile sud,
 - locaux occupés par le centre médico-psychologique (CMP) et le centre d'activité thérapeutique à temps partiel (CATTP) du centre hospitalier spécialisé de la Savoie pour enfants et adolescents,le tout sis sur la parcelle CD31 pour une surface totale de 1626 m², située Place Maurice Mollard,
→ au plus tard le mercredi 31 mars 2021 minuit.
- AUTORISE le maire ou son représentant à signer un avenant au contrat de vente du 12 juillet 2018 des anciens thermes par la commune au profit de la SCCV du Sillon Alpin (domiciliée 137, rue François Guise à Chambéry (73000) avec pour numéro de SIRET : 83119660500016) pour :
 - modifier l'article 10 – conditions résolutoires, en substituant à la date du 30 juin 2020 celle du 31 mars 2021 minuit (article 10-1er alinéa portant condition résolutoire liée au déclassement du bien par anticipation), en fixant la date du procès verbal de constat de la réalisation de la condition résolutoire au plus tard le 30 avril 2021 (article 10-1, 3^{ème} alinéa),
 - Différer la date de l'entrée en jouissance des lieux par la SCCV du Sillon Alpin au 1^{er} avril 2021 à 0 heure au plus tard, pour l'ensemble du bâtiment des Thermes
 - Différer le paiement du prix par la SCCV Sillon Alpin au jour de son entrée en jouissance, soit au plus tard le 1^{er} avril 2021,
- S'ENGAGE à transférer les services listés ci-avant, dans des locaux aménagés sur le territoire communal pour le 31 mars 2021 minuit au plus tard.
- CHARGE le maire ou son représentant, d'accomplir plus généralement toutes les formalités nécessaires, de signer tout document, correspondance utile à l'aboutissement de cette désaffectation, à la passation d'un avenant au contrat de vente du 12 juillet 2018 ci-dessus cité et au transfert des services mentionnés dans de nouveaux locaux.

POUR EXTRAIT CONFORME

Renaud BERETTI
Maire d'Aix-les-Bains



Transmis le : 07.07.2020
Affiché le : 02.07.2020

« Le Maire certifie le caractère
exécutoire du présent acte à la
date du 07.07.2020 »

Par délégation du maire,
Gilles MOCELLIN
Directeur général adjoint

REZ DE CHAUSSEE

Office de tourisme intercommunal

AIX' PASS

Mission Habitat

Mission Locale Jeunes

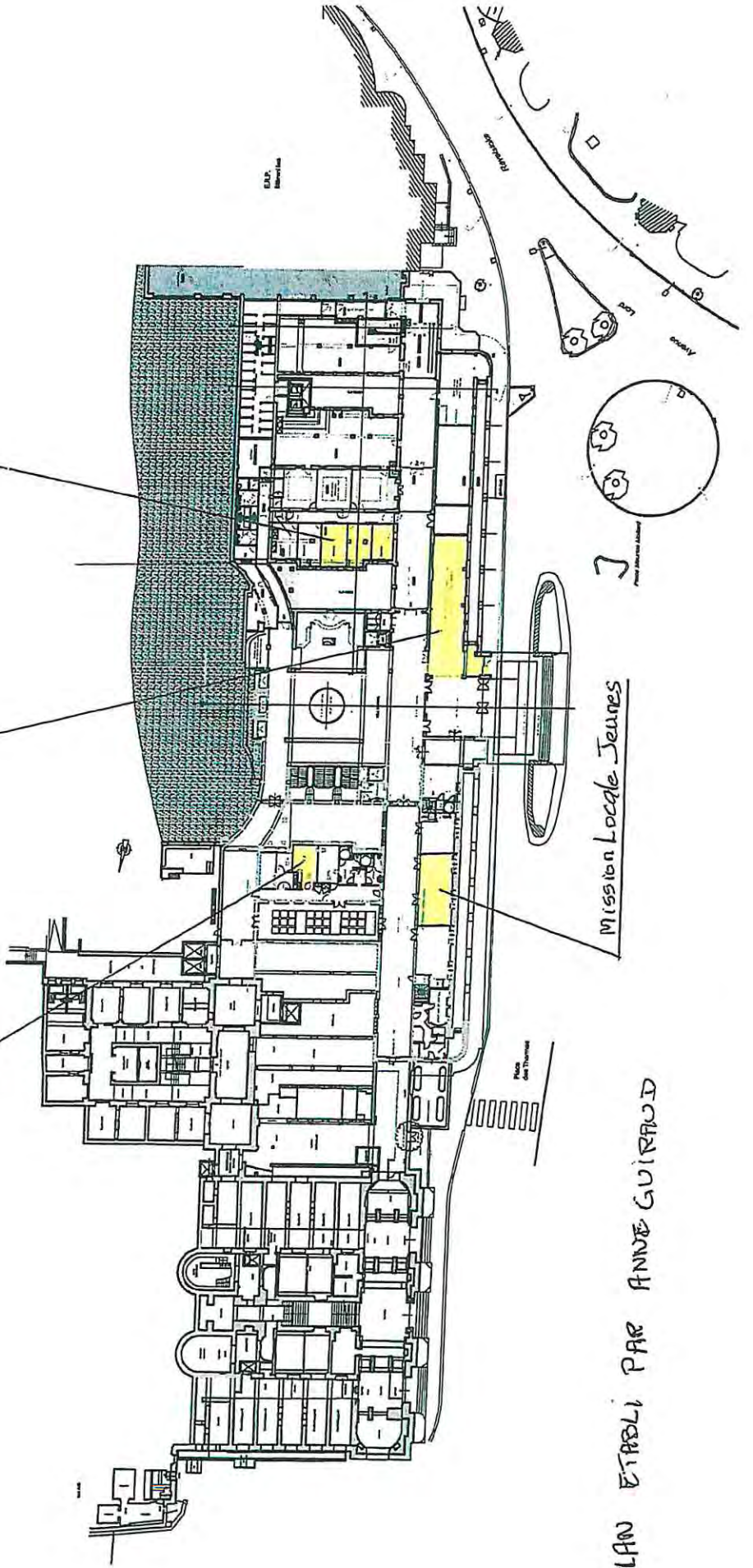

PLAN ETABLI PAR ANNE GUIRAUD

R+1

Gymnase

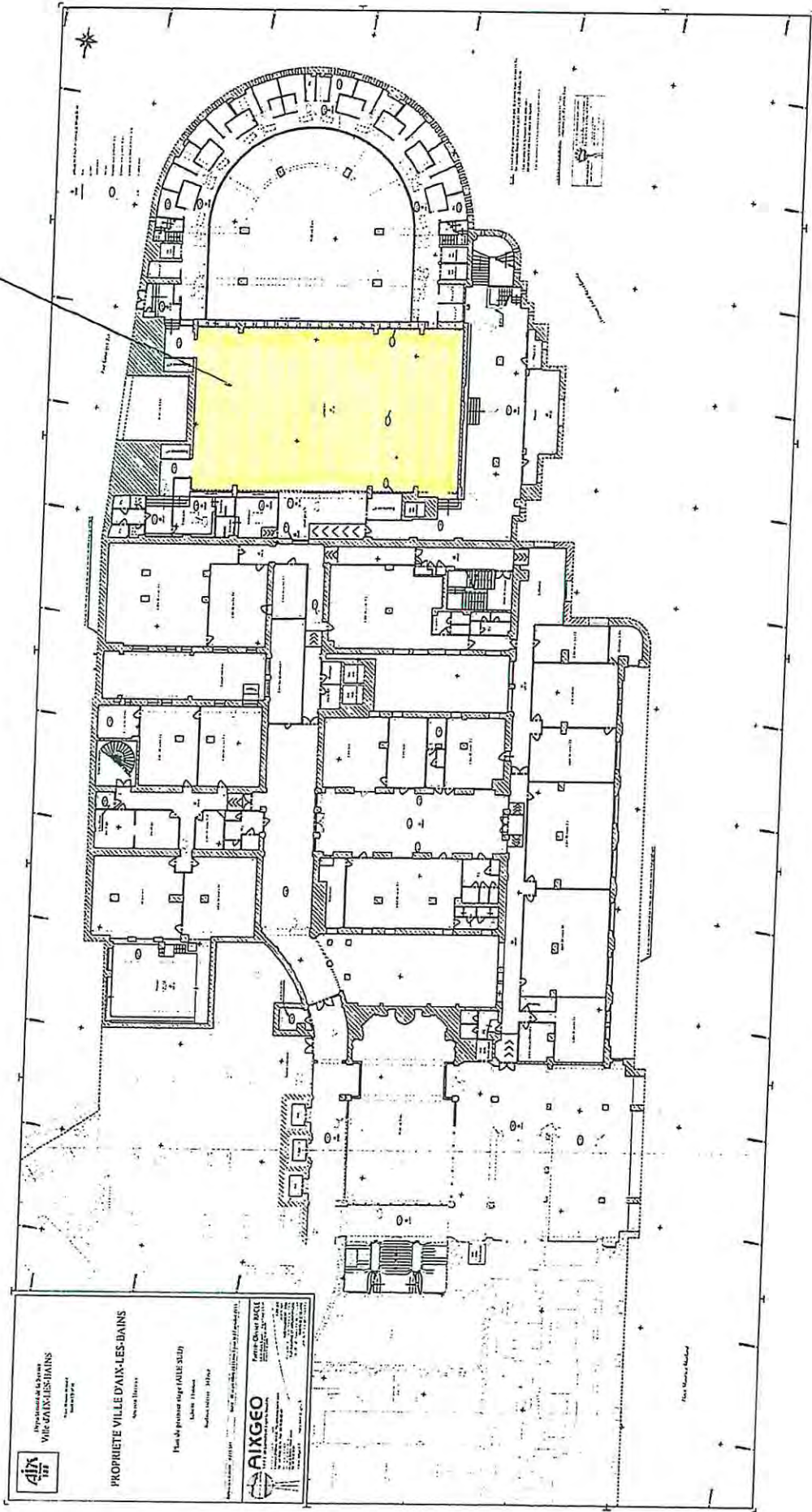

R-4

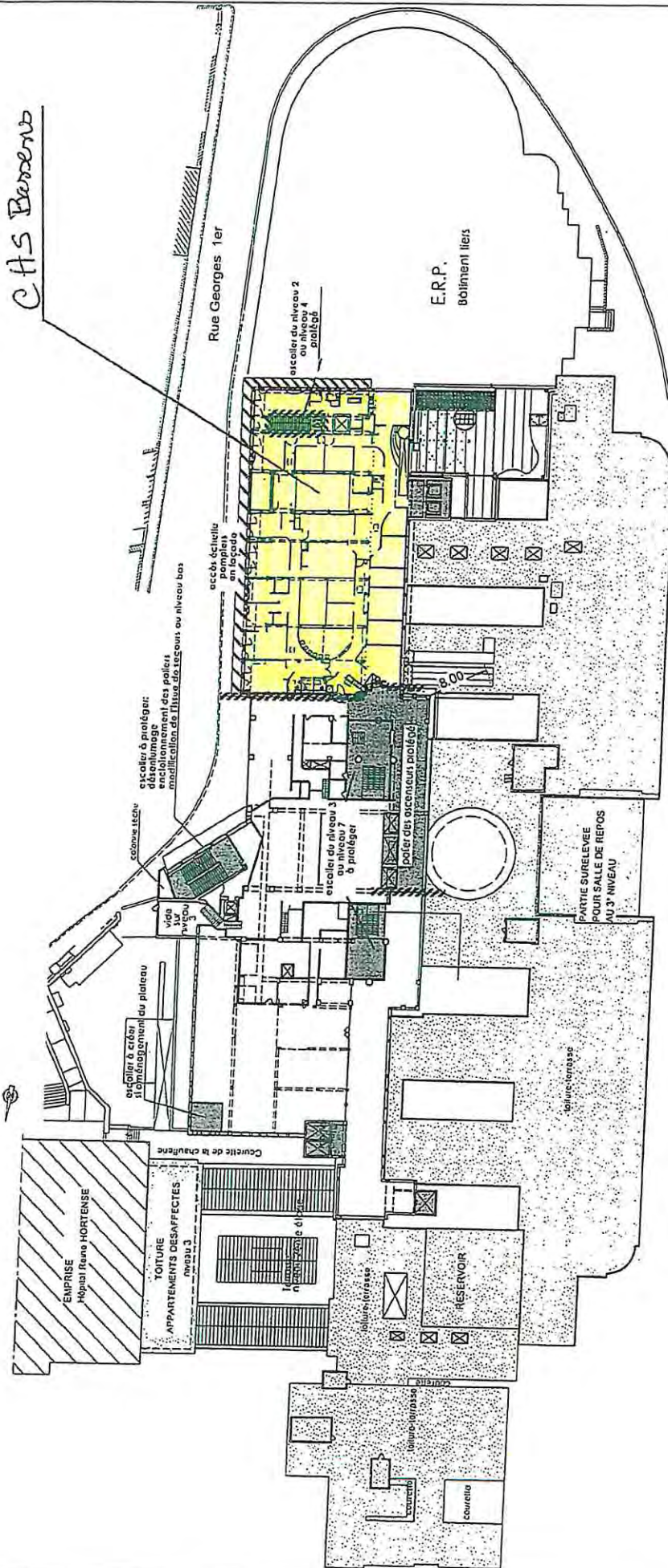

□ CHS de la Savoie

niveau 4

Plan établi par Anne GUIRAUD

Accusé de réception d'un acte en préfecture

Objet de l'acte : Délibération 12 - Désaffectation à effet différé des locaux dans les anciens thermes et occupés par des services

Date de décision: 29/06/2020

Date de réception de l'accusé 07/07/2020

de réception :

Numéro de l'acte : 29062020_12

Identifiant unique de l'acte : 073-217300086-20200629-29062020_12-DE

Nature de l'acte : Délibération

Matières de l'acte : 3 .5 .1

Domaine et patrimoine

Autres actes de gestion du domaine public

Classement, déclasserment, désaffectation

Date de la version de la 29/08/2019

classification :

Nom du fichier : DCM12 THERMES 29 JUIN 2020-1 version envoyée CM 22 06 2020.doc
(99_DE-073-217300086-20200629-29062020_12-DE-1-1_1.pdf)

Annexe : DCM12 ANNEXE Plans.pdf (21_DA-073-217300086-20200629-29062020_12-DE-1-1_2.pdf)

plans



SEANCE PUBLIQUE DU CONSEIL MUNICIPAL
DU LUNDI 29 JUIN 2020

Délibération N° 13 / 2020

**L'AN DEUX MILLE VINGT LE VINGT NEUF JUIN
A DIX HUIT HEURE TRENTES**

Le conseil municipal de la ville d'AIX LES BAINS, dûment convoqué le 22 juin 2020, s'est réuni, sans public en raison du risque sanitaire épidémique du Covid19, au centre culturel et des congrès André Grosjean, sous la présidence de **Renaud BERETTI, maire.**

NOMBRE DE CONSEILLERS

En exercice	: 35
Présents	: 30 puis 31 puis 32
Votants	: 35

ETAIENT PRESENTS

Renaud BERETTI, Marie-Pierre MONTORO-SADOUX, Michel FRUGIER, Isabelle MOREAUX-JOUANNET, Thibaut GUIGUE, Sophie PETIT-GUILLAUME, Jean-Marc VIAL, Christèle ANCIAUX (arrivée à 21 h avant le vote de la question n°13), Nicolas VAIRYO, Karine DUBOUCHET, Nicolas POILLEUX, Michelle BRAUER, Jean-Marie MANZATO, Lucie DALPALU, Christophe MOIROUD, Esther POTIN, Claudie FRAYSSE, Alain MOUGNIOTTE, Céline NOEL-LARDIN (arrivée à 20 h 30 avant le vote de la question n°13), Philippe OBISSIER, Amélie DARLOT-GOSSELIN, Jérôme DARVEY, Nicole MONTANT-DERENTY, Pierre-Louis BALTHAZARD, Marietou CAMPANELLA, André GRANGER, Valérie VIOLLAND, Marina FERRARI, Christian PELLETIER, Dominique FIE, Maria MARILIA et André GIMENEZ

ETAIENT EXCUSES

Christèle ANCIAUX (ayant donné pouvoir à Marie-Pierre MONTORO-SADOUX jusqu'à 21 h), Laurent PHILIPPE (ayant donné pouvoir pour la séance à Nicolas POILLEUX, Céline NOEL-LARDIN (ayant donné pouvoir à Isabelle MOREAUX-JOUANNET jusqu'à 20 h 30), France BRUYERE (ayant donné pouvoir pour la séance à Christian PELLETIER) et Gilles CAMUS (ayant donné pouvoir pour la séance à Marine FERRARI).

SECRETAIRE DE SEANCE : Lucie DAL PALU

13. Remboursement partiel des inscriptions de l'Ecole Municipale des Sports, du Conservatoire et de la Maison des Parents – Covid 19

Jean-Marie MANZATO est rapporteur de l'exposé qui suit :

Pour faire suite à la crise sanitaire liée au COVID-19, plusieurs services municipaux, dont les adhésions sont payées à l'année ou au trimestre, n'ont pu réaliser toutes leurs actions.

La présente délibération vise donc à permettre le remboursement partiel des usagers, pour les semaines de prestations non réalisées.

Concernant l'Ecole Municipale des Sports et la Mini-EMS, dont l'action s'est arrêtée la semaine du 16 mars et n'a pu reprendre avant la fin de l'année scolaire, il est proposé de rembourser 35 % du montant de l'adhésion annuelle à toutes les familles (soit 13 semaines sur 36), sur la base de leur tarif 2019-2020 (aixois/non-aixois et au QF).

Concernant le Conservatoire de Musique et d'Art Dramatique, les cours individuels ont été réalisés par

- Les cours d'instruments ont été suspendus en présentiel le 16 mars et ont repris le 8 juin. La quasi-totalité des enseignants a pu assurer une continuité pédagogique en distanciel (visioconférence ou via les réseaux sociaux). Pour les élèves n'ayant pu bénéficier d'un suivi individuel en distanciel durant le confinement, il est proposé :
 - pour les élèves ayant payé à l'année : de procéder au remboursement de 25 % du montant dû au titre des « cours d'instruments (9 semaines sur 36 semaines)
 - pour les élèves payant au trimestre : de déduire ce montant de la facture du 3^{ème} trimestre 2020.
- Les pratiques collectives ont été suspendues depuis le 16 mars et ne reprendront pas avant la fin de l'année scolaire. Il est proposé :
 - pour les élèves ayant payé à l'année : de procéder au remboursement de 35 % du montant dû au titre des « pratiques collectives » (13 semaines sur 36)
 - pour les élèves payant au trimestre : de déduire ce montant de la facture du 3^{ème} trimestre 2020.

Concernant l'atelier enfants parents proposé par la Maison des parents, sous forme de cycle de 5 séances, 1 seule séance a pu être réalisée pour le groupe ayant commencé en février. Les familles inscrites se verront proposer de recommencer un cycle complet en septembre 2020, sans surcoût. Pour les familles ne pouvant y participer, il vous est proposé de procéder au remboursement total de l'atelier, sur la base des tarifs 2019-2020.

Après en avoir débattu, le Conseil municipal à l'unanimité avec 35 voix POUR approuve ce principe de remboursement partiel de ces inscriptions.

POUR EXTRAIT CONFORME

Renaud BERETTI
Maire d'Aix-les-Bains



Transmis le : 07.07.2020
Affiché le : 08.07.2020

« Le Maire certifie le caractère
exécutoire du présent acte à la
date du 07.07.2020 »

Par délégation du maire,
Gilles MOCELLIN
Directeur général adjoint

Accusé de réception d'un acte en préfecture

Objet de l'acte : Délibération 13 - Remboursement partiel des inscriptions de l'EMS, du conservatoire et de la maison des parents

Date de décision: 29/06/2020

Date de réception de l'accusé 07/07/2020
de réception :

Numéro de l'acte : 29062020_13

Identifiant unique de l'acte : 073-217300086-20200629-29062020_13-DE

Nature de l'acte : Délibération

Matières de l'acte : 7 .4 .5

Finances locales

Interventions économiques

Autres

Date de la version de la 29/08/2019

classification :

Nom du fichier : DCM13 Remboursement partiel conservatoire EMS Maison des parents.docx (99_DE-073-217300086-20200629-29062020_13-DE-1-1_1.pdf)



SEANCE PUBLIQUE DU CONSEIL MUNICIPAL

DU LUNDI 29 JUIN 2020

Délibération N° 14 / 2020

L'AN DEUX MILLE VINGT LE VINGT NEUF JUIN A DIX HUIT HEURE TRENTES

Le conseil municipal de la ville d'AIX LES BAINS, dûment convoqué le 22 juin 2020, s'est réuni, sans public en raison du risque sanitaire épidémique du Covid19, au centre culturel et des congrès André Grosjean, sous la présidence de **Renaud BERETTI, maire**.

NOMBRE DE CONSEILLERS

En exercice	: 35
Présents	: 30 puis 31 puis 32
Votants	: 35

ETAIENT PRESENTS

Renaud BERETTI, Marie-Pierre MONTORO-SADOUX, Michel FRUGIER, Isabelle MOREAUX-JOUANNET, Thibaut GUIGUE, Sophie PETIT-GUILLAUME, Jean-Marc VIAL, Christèle ANCIAUX (arrivée à 21 h avant le vote de la question n°13), Nicolas VAIRYO, Karine DUBOUCHET, Nicolas POILLEUX, Michelle BRAUER, Jean-Marie MANZATO, Lucie DALPALU, Christophe MOIROUD, Esther POTIN, Claudie FRAYSSE, Alain MOUGNIOTTE, Céline NOEL-LARDIN (arrivée à 20 h 30 avant le vote de la question n°13), Philippe OBISSIER, Amélie DARLOT-GOSSELIN, Jérôme DARVEY, Nicole MONTANT-DERENTY, Pierre-Louis BALTHAZARD, Marietou CAMPANELLA, André GRANGER, Valérie VIOLLAND, Marina FERRARI, Christian PELLETIER, Dominique FIE, Maria MARILIA et André GIMENEZ

ETAIENT EXCUSES

Christèle ANCIAUX (ayant donné pouvoir à Marie-Pierre MONTORO-SADOUX jusqu'à 21 h), Laurent PHILIPPE (ayant donné pouvoir pour la séance à Nicolas POILLEUX, Céline NOEL-LARDIN (ayant donné pouvoir à Isabelle MOREAUX-JOUANNET jusqu'à 20 h 30), France BRUYERE (ayant donné pouvoir pour la séance à Christian PELLETIER) et Gilles CAMUS (ayant donné pouvoir pour la séance à Marine FERRARI).

SECRETAIRE DE SEANCE : Lucie DAL PALU

14. Exonération des redevances relatives aux autorisations d'occupation temporaires du domaine public à caractère économique

Christophe MOIROUD est rapporteur de l'exposé qui suit :

La Commune d'Aix-les-Bains a délivré de nombreuses autorisations d'occupation de domaine public afin de permettre aux commerçants aixois de valoriser au mieux leurs activités économiques.

Les bénéficiaires de ces autorisations doivent s'acquitter d'une redevance fixée par décision du maire n° 110/2019 en date du 13 décembre 2019 fixant les tarifs par catalogue pour l'année 2020 ou fixée par arrêté municipal à titre individuel.

Dans le contexte de la crise sanitaire inédite faisant face à l'épidémie de covid-19, la Ville d'Aix-les-Bains souhaite prendre en compte les difficultés financières des exploitants et favoriser une reprise de la vie économique communale progressive. Elle souhaite aussi aider les commerçants à reprendre leurs activités dans le respect des mesures sanitaires.

Dans ce cadre, il est proposé au Conseil municipal d'autoriser pour l'année 2020 des mesures d'aides à la relance économique des commerces et des entreprises par l'exonération des redevances relatives aux autorisations d'occupation du domaine public.

Il s'agit des exonérations suivantes :

- l'exonération des droits d'occupation du domaine public pour les entreprises de travaux ayant dû interrompre leurs chantiers sur Aix-les-Bains, pendant la durée de l'interruption, sur justificatif par tous moyens ; Le montant approximatif de ces droits de place sont évalués à environ 62 500,00 € ;

- l'exonération des droits d'occupation du domaine public fixés au catalogue des tarifs pour l'année 2020 et pour les commerces, notamment :

- les permissions et droits de voirie détaillés ci-après : terrasse ouverte sans aménagement fixe, terrasse ouverte avec aménagement fixe (plancher, bas flancs, store double pente, ... terrasse fermée type véranda, extension terrasse, store banne, vitrine caisson, éclairage, point lumineux (à l'unité) spot, lanterne, led, ... ; Étalages devant commerce : présentoirs d'articles divers de type mannequins, tourniquets cartes postales, portants de vêtements, portes magazines immobiliers et chevalets publicitaires presse, étals (fruits, légumes, fleurs et autres articles), appareils électriques de types crêpières, rôtissoires, glacière, ... kakemono (drapeau flottant) d'un montant global de 205 000,00 € environ pour l'année 2020 ;
- les emplacements des taxis sur la voie publique et les emplacements réservés pour activité commerciale sur voirie d'un montant global de 4 400,00 € environ pour l'année 2020 ;
- les emplacements relatifs aux marchés : halle box, halle bancs, halle abris, forains abonnés - 1 fois par semaine, forains passagers - 1 fois par semaine, emplacements auvents et carreaux découverts, marché forain, marché du Sierroz, carreaux découverts (alimentaire) d'un montant global de 84 000,00 € environ pour l'année 2020 ;
- les autorisations d'occupation temporaire diverses : commerces ambulants non sédentaires (pizza, glaciers...), manège enfantin (activité saisonnière), **vide grenier, brocante, exposition, vente artisanale, artistes de rue (peintre, musicien, ...), fête foraine, cirque,** d'un montant global de 60 000,00 € environ pour l'année 2020 ;

- L'exonération des droits d'occupation du domaine public à vocation économique fixée par arrêtés municipaux, dont : le petit train, les chalets des bords du lac, les kiosques du parc de verdure, le mini-golf, le bar du centre des congrès, le boulodrome, la compagnie des bateaux, redevances diverses ... **d'un montant global de 304 600,00 € environ pour l'année 2020 ;**

Par ailleurs, il est précisé au Conseil municipal, pour favoriser relance de l'activité économique, que sera autorisé pour l'année 2020 une extension des terrasses pour leurs bénéficiaires, à titre gratuit, sous réserve d'un avis favorable du service instructeur, afin qu'ils puissent respecter les mesures sanitaires obligatoires à l'exercice de leurs activités.

VU l'ordonnance n° 2020-319 du 25 mars 2020 portant diverses mesures d'adaptation des règles de passation, de procédure ou d'exécution des contrats soumis au code de la commande publique et des contrats publics qui n'en relèvent pas pendant la crise sanitaire née de l'épidémie de covid-19 ;
VU le décret n° 2020-548 du 11 mai 2020 prescrivant les mesures générales nécessaires pour faire face à l'épidémie de covid-19 dans le cadre de l'état d'urgence sanitaire ;
VU le décret n° 2020-663 du 31 mai 2020 prescrivant les mesures générales nécessaires pour faire face à l'épidémie de covid-19 dans le cadre de l'état d'urgence sanitaire ;
VU le code général de la propriété des personnes publiques et notamment les articles L. 2122-1-1 à L. 2122-1-4 ; L. 2122-2, L. 2122-3, L. 2124-32-1 ; L. 2125-1 ; R 2122-1 ;
VU le code général des collectivités territoriales, et notamment les articles L. 2122-22 ; L. 2121-29 ; L. 1111-1 ; L. 1511-2 ; L.1511-3 ;
VU l'article 1218 du code civil ;
VU la décision du maire en date du 17 décembre 2019 fixant le montant de la redevance d'occupation du domaine public communal pour l'année 2020 ;

CONSIDÉRANT la volonté de relancer l'économie locale sur la Commune d'Aix-les-Bains et que les exonérations de redevances au profit des commerçants faciliteront l'activité de leurs exploitations, notamment au niveau des trésoreries,

CONSIDÉRANT que ces mesures d'aides contribuent à l'intérêt général local,

Valérie VIOLLAND sort de la salle et ne prend pas part ni au débat ni au vote. Après en avoir débattu, le Conseil municipal, à l'unanimité avec 34 voix POUR :

- Transcrit l'exposé du rapporteur en délibération,
- Décide d'adopter une exonération du montant total des redevances relatives aux autorisations d'occupation temporaires du domaine public susvisées pour l'année 2020 d'un montant global de 658 000,00 € environ,
- Prend acte que les bénéficiaires d'un droit de place relatif aux terrasses se verront proposer une extension de leur terrasse à titre exceptionnel pour l'année 2020 quand celle-ci est physiquement possible et sous réserve d'un avis favorable du service instructeur. Cela en vue de répondre au respect des mesures sanitaires en particulier aux règles de distanciation sociale,
- Charge le maire ou son représentant d'accomplir plus généralement toutes les formalités nécessaires à l'aboutissement de cette décision.

POUR EXTRAIT CONFORME

Renaud BERETTI
Maire d'Aix-les-Bains



Transmis le :

07.07.2020

Affiché le :

08.07.2020

« Le Maire certifie le caractère
exécutoire du présent acte à la
date du 07.07.2020 »

Par délégation du maire,
Gilles MOCELLIN
Directeur général adjoint

Accusé de réception d'un acte en préfecture

Objet de l'acte : Délibération 14 - Exonération des redevances relatives aux autorisations
d'occupation temporaires du domaine public à caractère économique

Date de décision: 29/06/2020

Date de réception de l'accusé 07/07/2020
de réception :

Numéro de l'acte : 29062020_14

Identifiant unique de l'acte : 073-217300086-20200629-29062020_14-DE

Nature de l'acte : Délibération

Matières de l'acte : 7 .4 .5

Finances locales

Interventions économiques

Autres

Date de la version de la 29/08/2019

classification :

Nom du fichier : DCM14 Exonération redevance pour les AOT année 2020-1.doc (99_DE-
073-217300086-20200629-29062020_14-DE-1-1_1.pdf)



SEANCE PUBLIQUE DU CONSEIL MUNICIPAL

DU LUNDI 29 JUIN 2020

Délibération N° 15 / 2020

L'AN DEUX MILLE VINGT LE VINGT NEUF JUIN A DIX HUIT HEURE TRENTES

Le conseil municipal de la ville d'AIX LES BAINS, dûment convoqué le 22 juin 2020, s'est réuni, sans public en raison du risque sanitaire épidémique du Covid19, au centre culturel et des congrès André Grosjean, sous la présidence de **Renaud BERETTI, maire**.

NOMBRE DE CONSEILLERS

En exercice	: 35
Présents	: 30 puis 31 puis 32
Votants	: 35

ETAIENT PRESENTS

Renaud BERETTI, Marie-Pierre MONTORO-SADOUX, Michel FRUGIER, Isabelle MOREAUX-JOUANNET, Thibaut GUIGUE, Sophie PETIT-GUILLAUME, Jean-Marc VIAL, Christèle ANCIAUX (arrivée à 21 h avant le vote de la question n°13), Nicolas VAIRYO, Karine DUBOUCHET, Nicolas POILLEUX, Michelle BRAUER, Jean-Marie MANZATO, Lucie DAL-PALU, Christophe MOIROUD, Esther POTIN, Claudie FRAYSSE, Alain MOUGNIOTTE, Céline NOEL-LARDIN (arrivée à 20 h 30 avant le vote de la question n°13), Philippe OBISSIER, Amélie DARLOT-GOSSELIN, Jérôme DARVEY, Nicole MONTANT-DERENTY, Pierre-Louis BALTHAZARD, Marietou CAMPANELLA, André GRANGER, Valérie VIOLLAND, Marina FERRARI, Christian PELLETIER, Dominique FIE, Maria MARILIA et André GIMENEZ

ETAIENT EXCUSES

Christèle ANCIAUX (ayant donné pouvoir à Marie-Pierre MONTORO-SADOUX jusqu'à 21 h), Laurent PHILIPPE (ayant donné pouvoir pour la séance à Nicolas POILLEUX, Céline NOEL-LARDIN (ayant donné pouvoir à Isabelle MOREAUX-JOUANNET jusqu'à 20 h 30), France BRUYERE (ayant donné pouvoir pour la séance à Christian PELLETIER) et Gilles CAMUS (ayant donné pouvoir pour la séance à Marine FERRARI).

SECRETAIRE DE SEANCE : Lucie DAL PALU

15. a) TAXE LOCALE SUR LA PUBLICITE EXTERIEURE (TLPE) – b) TARIFS 2021

Christophe MOIROUD est rapporteur de l'exposé qui suit :

a) La taxe locale sur les enseignes et publicités extérieures (TLPE) est un impôt instauré de façon facultative par la commune sur le territoire desquels sont situés les dispositifs publicitaires. Elle concerne toutes les entreprises qui exploitent des supports publicitaires fixes, visibles et implantés sur une voie ouverte à la circulation.

L'ordonnance du 22 avril portant diverses mesures prises pour faire face à l'épidémie de Covid-19 publiée au Journal officiel ce 23 avril (article 16) permet, par dérogation aux articles L. 2333-6 et L. 2333-10 du code général des collectivités territoriales ainsi qu'au paragraphe A de l'article L. 2333-9 du

même code, aux communes par une délibération prise avant le 1^{er} septembre 2020, d'adopter un abattement compris entre 10 % et 100 % applicable au montant de la TLPE due par chaque redevable au titre de 2020.

Il est en conséquence proposé aux élus d'adopter un abattement de 100 % du montant de la TLPE due par chaque redevable pour 2020 sur le territoire de la Ville d'Aix-les-Bains pour favoriser la reprise économique.

b) Par délibération du 28 juin 2010, le Conseil municipal a fixé les modalités d'application de la Taxe Locale Extérieure (TLPE) sur la commune d'Aix-les-Bains.

La commune soucieuse de favoriser l'économie et le commerce souhaite proposer des adaptations sur le principe d'application et sur les tarifs de la TLPE qui resteront inférieurs ou égaux à ceux actés par le conseil municipal en 2010.

Etant entendu :

- Que la commune peut, comme le prévoit l'ordonnance n° 2020-330 du 25 mars 2020 par délibération prise avant le 1^{er} octobre de l'année précédant celle de l'imposition, actualiser les tarifs applicables pour la Taxe Locale sur la Publicité Extérieure (TLPE) 2021 frappant les supports publicitaires dans les limites de leur territoire.
- Que la taxe s'applique à tous supports publicitaires fixes, exploités, extérieurs, visibles d'une voie publique ou privée ouverte à la circulation publique, qui sont de 3 catégories : les dispositifs publicitaires, les enseignes et les pré-enseignes.
- Que le conseil municipal ou l'organe délibérant peut instaurer, conformément à l'article L 2333-8 du CGCT, une exonération totale ou une réfaction de 50 % sur :
 - les enseignes non scellées au sol, si la somme de leurs superficies est inférieure ou égale à 12 m²
 - les pré-enseignes supérieures à 1,50 m²
 - les pré-enseignes inférieures ou égales à 1,50m²
 - les dispositifs publicitaires dépendant des concessions municipales d'affichage
 - les dispositifs publicitaires apposés sur des éléments de mobilier urbain ou de kiosque à journaux.
 - une réfaction de 50 % sur les enseignes dont la somme des superficies est supérieure à 12 m² et inférieure ou égale à 20 m².

Il est proposé au conseil municipal pour la TLPE 2021 :

- D'exonérer en application de l'article L. 2333-8 du C.G.C.T à savoir :

- les enseignes non scellées au sol, si la somme de leurs superficies est inférieure ou égale à 12 m²
- d'appliquer une réfaction de 50% pour les enseignes dont la somme des superficies est supérieure à 12m² et 20m²
- les pré-enseignes dont la superficie est inférieure à 1.50m²
- D'exonérer totalement les dispositifs publicitaires apposés sur des éléments de mobilier urbain ou de kiosque à journaux conformément à la délibération n°83-2019 du 11 juillet 2019
- les dispositifs publicitaires dépendant des concessions municipales d'affichage
- les affiches non commerciales

- les affiches de spectacle
- la localisation des professions réglementées (plaque de notaire, médecin etc. ...)
- les supports prescrits par une disposition légale ou réglementaire

- D'actualiser les tarifs applicables pour la Taxe Locale sur la Publicité Extérieure (TLPE) sur le territoire communal comme suit :

Enseignes de 0 à 12 m ²	Exonérées
Enseignes supérieures à 12 m ² et inférieures à 20m ²	16,20€/m ² /an
Enseignes supérieures à 20 m ² et inférieures à 50 m ²	32,40€/m ² /an
Enseignes de plus de 50 m ²	64,80€/m ² /an
Pré-enseignes dont la superficie est inférieure à 1.50m ²	Exonérées
Dispositifs publicitaires et pré-enseignes non numériques de moins de 50 m ²	16,20€/m ² /an
Dispositifs publicitaires et pré-enseignes non numériques de plus de 50 m ²	32,40€/m ² /an
Dispositifs publicitaires et pré-enseignes numériques de moins de 50 m ²	48,60€/m ² /an
Dispositifs publicitaires et pré-enseignes numériques de plus de 50 m ²	97.20€/m ² /an

Vu le code général des collectivités territoriales, notamment ses articles L2333-6 à L 2233-16,

Vu la délibération du 28 juin 2010 instituant la T.L.P.E.,

Vu la délibération n° 66 du 26 juin 2018 fixant les tarifs T.L.P.E pour l'année 2019,

Considérant l'intérêt des mesures proposées qui concourent à l'intérêt général en limitant la pollution visuelle tout en générant une recette communale,

Après en avoir débattu, le conseil municipal à l'unanimité avec 35 voix POUR :

- TRANSCRIT l'exposé en délibération,
- DECIDE :

. d'adopter un abattement de 100 % du montant de la TLPE due par chaque redevable pour 2020 sur le territoire de la Ville d'Aix-les-Bains pour favoriser la reprise économique.

-

- D'actualiser les tarifs applicables pour la Taxe Locale sur la Publicité Extérieure (TLPE) sur le territoire communal,

D'exonérer en application de l'article L. 2333-8 du C.G.C.T

- les enseignes non scellées au sol, si la somme de leurs superficies est inférieure ou égale à 12 m²
- d'appliquer une réfaction de 50% pour les enseignes dont la somme des superficies est supérieure à 12m² et 20m²
- les pré-enseignes dont la superficie est inférieure à 1.50m²
- D'exonérer totalement les dispositifs publicitaires apposés sur des éléments de mobilier urbain ou de kiosque à journaux conformément à la délibération n°83-2019 du 11 juillet 2019
- les dispositifs publicitaires dépendant des concessions municipales d'affichage
- les affiches non commerciales
- les affiches de spectacle

- la localisation des professions réglementées (plaque de notaire, médecin etc. ...)
 - les supports prescrits par une disposition légale ou réglementaire
- D'actualiser les tarifs de la TLPE comme suit :

Enseignes de 0 à 12 m ²	Exonérées
Enseignes supérieures à 12 m ² et inférieures à 20m ²	16,20€/m ² /an
Enseignes supérieures à 20 m ² et inférieures à 50 m ²	32,40€/m ² /an
Enseignes de plus de 50 m ²	64,80€/m ² /an
Pré-enseignes dont la superficie est inférieure à 1.50m ²	Exonérées
Dispositifs publicitaires et pré-enseignes non numériques de moins de 50 m ²	16,20€/m ² /an
Dispositifs publicitaires et pré-enseignes non numériques de plus de 50 m ²	32,40€/m ² /an
Dispositifs publicitaires et pré-enseignes numériques de moins de 50 m ²	48,60€/m ² /an
Dispositifs publicitaires et pré-enseignes numériques de plus de 50 m ²	97.20€/m ² /an

- CHARGE le maire ou son représentant d'accomplir toutes les formalités nécessaires à la mise en œuvre de la présente délibération, de dresser et de signer toutes pièces utiles.

POUR EXTRAIT CONFORME

Renaud BERETTI
Maire d'Aix-les-Bains



Transmis le : 07.07.2020
Affiché le : 07.07.2020

« Le Maire certifie le caractère
exécutoire du présent acte à la
date du 07.07.2020 »

Par délégation du maire,
Gilles MOCELLIN
Directeur général adjoint

TLPE : Tarifs maximaux applicables en 2021

Taux de croissance IPC $N-2$ (Source INSEE) : + 1,5 %.

LES TARIFS MAXIMAUX (article L.2333-9 DU CGCT)

Pour les dispositifs publicitaires et préenseignes (affichage non numérique)

Communes et EPCI percevant la taxe en lieu et place des communes membres comptant :	Superficie $\leq 50 \text{ m}^2$	Superficie $> 50 \text{ m}^2$
Moins de 50 000 habitants	16,20 €	32,40 €
De 50 000 à 199 999 habitants	21,40 €	42,80 €
Plus de 200 000 habitants	32,40 €	64,80 €

Pour les dispositifs publicitaires et préenseignes (affichage numérique)

Communes et EPCI percevant la taxe en lieu et place des communes membres comptant :	Superficie $\leq 50 \text{ m}^2$	Superficie $> 50 \text{ m}^2$
Moins de 50 000 habitants	48,60 €	97,20 €
De 50 000 à 199 999 habitants	64,20 €	128,40 €
Plus de 200 000 habitants	97,20 €	194,40 €

Tarifs maximaux applicables aux enseignes

Communes et EPCI percevant la taxe en lieu et place des communes membres comptant :	Superficie $\leq 12 \text{ m}^2$	$12 \text{ m}^2 < \text{Superficie} \leq 50 \text{ m}^2$	Superficie $> 50 \text{ m}^2$
Moins de 50 000 habitants	16,20 €	32,40 €	64,80 €
De 50 000 à 199 999 habitants	21,40 €	42,80 €	85,60 €
Plus de 200 000 habitants	32,40 €	64,80 €	129,60 €

NB : la superficie ici prise en compte est la somme des superficies des enseignes

LES TARIFS MAJORÉS (article L. 2333-10 du CGCT)

Pour les communes appartenant à un EPCI, ces tarifs peuvent être majorés dans les conditions suivantes :

Communes de moins de 50 000 habitants à un EPCI de 50 000 habitants et plus	21,40 €
Communes de 50 000 habitants et plus appartenant à un EPCI de 200 000 habitants et plus	32,40 €

Accusé de réception d'un acte en préfecture

Objet de l'acte : **Délibération 15 - Taxe locale sur la publicité extérieure - Exonération et tarifs 2021**

Date de décision: **29/06/2020**

Date de réception de l'accusé **07/07/2020**
de réception :

Numéro de l'acte : **29062020_15**

Identifiant unique de l'acte : **073-217300086-20200629-29062020_15-DE**

Nature de l'acte : **Délibération**

Matières de l'acte : **7 .2 .9**

Finances locales

Fiscalité

Autres taxes et redevances

Date de la version de la **29/08/2019**

classification :

Nom du fichier : **DCM15 TLPE TARIF 2021-corrigée.doc (99_DE-073-217300086-20200629-29062020_15-DE-1-1_1.pdf)**

Annexe : **DCM15 ANNEXE tpe_tarifsmx2021.pdf (21_DA-073-217300086-20200629-29062020_15-DE-1-1_2.pdf)**

TARIFS



SEANCE PUBLIQUE DU CONSEIL MUNICIPAL
DU LUNDI 29 JUIN 2020

Délibération N° 16 / 2020

**L'AN DEUX MILLE VINGT LE VINGT NEUF JUIN
A DIX HUIT HEURE TRENTES**

Le conseil municipal de la ville d'AIX LES BAINS, dûment convoqué le 22 juin 2020, s'est réuni, sans public en raison du risque sanitaire épidémique du Covid19, au centre culturel et des congrès André Grosjean, sous la présidence de **Renaud BERETTI, maire**.

NOMBRE DE CONSEILLERS

En exercice	: 35
Présents	: 30 puis 31 puis 32
Votants	: 35

ETAIENT PRESENTS

Renaud BERETTI, Marie-Pierre MONTORO-SADOUX, Michel FRUGIER, Isabelle MOREAUX-JOUANNET, Thibaut GUIGUE, Sophie PETIT-GUILLAUME, Jean-Marc VIAL, Christèle ANCIAUX (arrivée à 21 h avant le vote de la question n°13), Nicolas VAIRYO, Karine DUBOUCHET, Nicolas POILLEUX, Michelle BRAUER, Jean-Marie MANZATO, Lucie DALPALU, Christophe MOIROUD, Esther POTIN, Claudie FRAYSSE, Alain MOUGNIOTTE, Céline NOEL-LARDIN (arrivée à 20 h 30 avant le vote de la question n°13), Philippe OBISSIER, Amélie DARLOT-GOSSELIN, Jérôme DARVEY, Nicole MONTANT-DERENTY, Pierre-Louis BALTHAZARD, Marietou CAMPANELLA, André GRANGER, Valérie VIOLLAND, Marina FERRARI, Christian PELLETIER, Dominique FIE, Maria MARILIA et André GIMENEZ

ETAIENT EXCUSES

Christèle ANCIAUX (ayant donné pouvoir à Marie-Pierre MONTORO-SADOUX jusqu'à 21 h), Laurent PHILIPPE (ayant donné pouvoir pour la séance à Nicolas POILLEUX, Céline NOEL-LARDIN (ayant donné pouvoir à Isabelle MOREAUX-JOUANNET jusqu'à 20 h 30), France BRUYERE (ayant donné pouvoir pour la séance à Christian PELLETIER) et Gilles CAMUS (ayant donné pouvoir pour la séance à Marine FERRARI).

SECRETAIRE DE SEANCE : Lucie DAL PALU

16. AFFAIRES FINANCIÈRES

Vote des taux de la fiscalité directe pour 2020

Marie-Pierre MONTORO-SADOUX est rapporteur fait l'exposé suivant :

Les bases prévisionnelles des trois taxes qui permettent de calculer le produit fiscal attendu ont été communiquées courant mars aux collectivités (imprimé 1259). C'est sur ces bases que s'appliquent les taux de fiscalité votés par la Ville.

Elle tiennent compte de deux facteurs dans leur évolution :

- L'actualisation légale annuelle : le coefficient de revalorisation forfaitaire 2020 applicable aux valeurs locatives des propriétés bâties est égale à 1,012. Toutefois, une revalorisation

différenciée s'applique sur les bases de taxe d'habitation sur les résidences principales avec un coefficient de 1,009.

- L'évolution physique : de nouvelles bases sont comptabilisées sur le territoire. Exemple : constructions de logements, sorties d'exonération, ...

Conformément à la volonté municipale de maîtriser la pression fiscale en maintenant les taux à leur niveau actuel et en lien avec les orientations inscrites dans le Débat d'Orientation Budgétaire présenté lors du conseil municipal du 5 novembre 2019, il est proposé une nouvelle fois au conseil municipal de maintenir les taux inchangés depuis 2008.

Le taux de taxe d'habitation est indiqué ici pour information pour les contribuables ne bénéficiant pas de l'exonération (résidences secondaires, 20 % de contribuables restants concernés par la deuxième tranche d'exonération, ...). En effet, le taux de la taxe d'habitation est gelé à son niveau de 2019 et ne nécessite pas un vote.

	Taux 2008 à 2019	Taux 2020
Taxe d'Habitation	13,77 %	13,77 %
Foncier Bâti	25,04 %	25,04 %
Foncier Non Bâti	41,92 %	41,92 %

Après en avoir débattu, le Conseil municipal avec 35 voix POUR décide :

- de reconduire sur 2020 les taux de la fiscalité de 2019,
- les taux de la fiscalité directe pour 2020 sont les suivants :
 - . taxe d'habitation : 13,77 % (pour mémoire)
 - . taxe foncière sur les propriétés bâties : 25,04 %
 - . taxe foncière sur les propriétés non bâties : 41,92 %

POUR EXTRAIT CONFORME

Renaud BERETTI
Maire d'Aix-les-Bains



Transmis le : 07.07.2020
Affiché le : 08.07.2020.

« Le Maire certifie le caractère
exécutoire du présent acte à la
date du 07.07.2020 »



Par délégation du maire,
Gilles MOCELLIN
Directeur général adjoint

Accusé de réception d'un acte en préfecture

Objet de l'acte : Délibération 16 - Vote des taux de la fiscalité pour 2020

Date de décision: 29/06/2020

Date de réception de l'accusé 07/07/2020

de réception :

Numéro de l'acte : 29062020_16

Identifiant unique de l'acte : 073-217300086-20200629-29062020_16-DE

Nature de l'acte : Délibération

Matières de l'acte : 7 .2 .1

Finances locales

Fiscalité

Impôts locaux (taux, exonérations, abattements...)

Date de la version de la 29/08/2019

classification :

Nom du fichier : DCM16 Vote taux 2020.doc (99_DE-073-217300086-20200629-29062020_16-DE-1-1_1.pdf)



SEANCE PUBLIQUE DU CONSEIL MUNICIPAL
DU LUNDI 29 JUIN 2020

Délibération N° 17 / 2020

L'AN DEUX MILLE VINGT LE VINGT NEUF JUIN
A DIX HUIT HEURE TRENTES

Le conseil municipal de la ville d'AIX LES BAINS, dûment convoqué le 22 juin 2020, s'est réuni, sans public en raison du risque sanitaire épidémique du Covid19, au centre culturel et des congrès André Grosjean, sous la présidence de **Renaud BERETTI, maire**.

NOMBRE DE CONSEILLERS

En exercice	: 35
Présents	: 30 puis 31 puis 32
Votants	: 35

ETAIENT PRESENTS

Renaud BERETTI, Marie-Pierre MONTORO-SADOUX, Michel FRUGIER, Isabelle MOREAUX-JOUANNET, Thibaut GUIGUE, Sophie PETIT-GUILLAUME, Jean-Marc VIAL, Christèle ANCIAUX (arrivée à 21 h avant le vote de la question n°13), Nicolas VAIRYO, Karine DUBOUCHET, Nicolas POILLEUX, Michelle BRAUER, Jean-Marie MANZATO, Lucie DALPALU, Christophe MOIROUD, Esther POTIN, Claudie FRAYSSE, Alain MOUGNIOTTE, Céline NOEL-LARDIN (arrivée à 20 h 30 avant le vote de la question n°13), Philippe OBISSIER, Amélie DARLOT-GOSSELIN, Jérôme DARVEY, Nicole MONTANT-DERENTY, Pierre-Louis BALTHAZARD, Marietou CAMPANELLA, André GRANGER, Valérie VIOLLAND, Marina FERRARI, Christian PELLETIER, Dominique FIE, Maria MARILIA et André GIMENEZ

ETAIENT EXCUSES

Christèle ANCIAUX (ayant donné pouvoir à Marie-Pierre MONTORO-SADOUX jusqu'à 21 h), Laurent PHILIPPE (ayant donné pouvoir pour la séance à Nicolas POILLEUX, Céline NOEL-LARDIN (ayant donné pouvoir à Isabelle MOREAUX-JOUANNET jusqu'à 20 h 30), France BRUYERE (ayant donné pouvoir pour la séance à Christian PELLETIER) et Gilles CAMUS (ayant donné pouvoir pour la séance à Marine FERRARI).

SECRETAIRE DE SEANCE : Lucie DAL PALU

17. AFFAIRES FINANCIÈRES

Approbation des Comptes de Gestion 2019
Ville / Parkings / Activités Touristiques

Michel FRUGIER est rapporteur de l'exposé qui suit :

Après s'être fait présenter les budgets 2019 et les décisions modificatives qui s'y rattachent, les titres définitifs des créances à recouvrer, le détail des dépenses effectuées et celui des mandats délivrés, les bordereaux de titres de recettes, les bordereaux des mandats, le comptable public a dressé les comptes de gestion accompagnés des états de développement des comptes de tiers, ainsi que l'état de l'actif, et l'état du passif, l'état des restes à recouvrer et l'état des restes à payer,

Après s'être assuré que le Trésorier Principal a repris dans ses écritures le montant de chacun des soldes figurant au bilan de l'exercice 2019, celui de tous les titres de recettes émis et celui de tous les

mandats de paiement ordonnancés et qu'il a procédé à toutes les opérations d'ordre qu'il lui a été prescrit de passer dans ses écritures,

1. Statuant sur l'ensemble des opérations effectuées du 1^{er} janvier 2019 au 31 décembre 2019, y compris celles relatives à la journée complémentaire,
2. Statuant sur l'exécution du budget de l'exercice 2019 en ce qui concerne les différentes sections budgétaires et budgets annexes,
3. Statuant sur la comptabilité des valeurs inactives,

Après en avoir débattu, le Conseil municipal avec 35 voix POUR :

- déclare que les comptes de gestion dressés pour l'exercice 2019, par le Trésorier, visés et certifiés conformes par l'ordonnateur, n'appellent ni observation, ni réserve.
- approuve la conformité des comptes de gestion du budget ville, du budget parkings et du budget activités touristiques,
- déclare toutes les opérations de l'exercice 2019 définitivement closes et les crédits annulés.

POUR EXTRAIT CONFORME

Renaud BERETTI
Maire d'Aix-les-Bains

Transmis le : 07.07.2020
Affiché le : 08.07.2020



« Le Maire certifie le caractère
exécutoire du présent acte à la
date du 07.07.2020. »



Par délégation du maire,
Gilles MOCELLIN
Directeur général adjoint

Accusé de réception d'un acte en préfecture

Objet de l'acte : **Délibération 17 - Approbation des Comptes de gestion 2019**

Date de décision: **29/06/2020**

Date de réception de l'accusé **07/07/2020**

de réception :

Numéro de l'acte : **29062020_17**

Identifiant unique de l'acte : **073-217300086-20200629-29062020_17-DE**

Nature de l'acte : **Délibération**

Matières de l'acte : **7 .1 .1 .2**

Finances locales

Decisions budgetaires

Compte administratif

Délibération approuvant le compte de gestion

Date de la version de la **29/08/2019**

classification :

Nom du fichier : **DCM17 Comptes Gestion 2019 - Principal & Budgets Annexes.doc**

(99_DE-073-217300086-20200629-29062020_17-DE-1-1_1.pdf)

REPUBLIQUE FRANÇAISE

Numéro SIRET 21730008600311	COLLECTIVITE DE RATTACHEMENT EPIC VILLE D'AIX LES BAINS
--	--

POSTE COMPTABLE DE : AIX LES BAINS

SERVICE PUBLIC LOCAL

M. 4 (1)

Compte administratif

BUDGET : BUDGET ACTIVITES TOURISTIQUES VILLES (2)

ANNEE 2019

(1) Compléter en fonction du service public local et du plan de comptes utilisé : M. 4, M. 41, M. 42, M. 43, M. 44 ou M. 49.

(2) Indiquer le budget concerné : budget principal ou libellé du budget annexe.

Sommaire

I - Informations générales

Modalités de vote du budget 4

II - Présentation générale du compte administratif

A1 - Vue d'ensemble - Exécution du budget et détail des restes à réaliser 5

A2 - Vue d'ensemble - Section d'exploitation - Chapitres 7

A3 - Vue d'ensemble - Section d'investissement - Chapitres 8

B1 - Balance générale du budget - Dépenses 10

B2 - Balance générale du budget - Recettes 11

III - Vote du compte administratif

A1 - Section d'exploitation - Détail des dépenses 12

A2 - Section d'exploitation - Détail des recettes 13

B1 - Section d'investissement - Détail des dépenses 14

B2 - Section d'investissement - Détail des recettes 15

B3 - Opérations d'équipement - Détail des chapitres et articles 16

IV - Annexes

A - Eléments du bilan

A1.1 - Etat de la dette - Détail des crédits de trésorerie Sans Objet

A1.2 - Etat de la dette - Répartition par nature de dette 17

A1.3 - Etat de la dette - Répartition des emprunts par structure de taux 21

A1.4 - Etat de la dette - Typologie de la répartition de l'encours 23

A1.5 - Etat de la dette - Détail des opérations de couverture Sans Objet

A1.6 - Etat de la dette - Remboursement anticipé d'un emprunt avec refinancement Sans Objet

A1.7 - Etat de la dette - Emprunts renégociés au cours de l'année N Sans Objet

A1.8 - Etat de la dette - Autres dettes Sans Objet

A2 - Méthodes utilisées pour les amortissements Sans Objet

A3.1 - Etat des provisions et des dépréciations Sans Objet

A3.2 - Etalement des provisions Sans Objet

A4.1 - Equilibre des opérations financières - Dépenses 24

A4.2 - Equilibre des opérations financières - Recettes 25

A5.1.1 - Etat de ventilation des dépenses et recettes des services d'eau et d'assainissement - Exploitation (1) 26

A5.1.2 - Etat de ventilation des dépenses et recettes des services d'eau et d'assainissement - Investissement (1) 27

A5.2.1 - Etat de ventilation des dép. et rec. des services d'assainissement collectif et non collectif - Exploitation (1) 28

A5.2.2 - Etat de ventilation des dép. et rec. des services d'assainissement collectif et non collectif - Investissement (1) 29

A6 - Etat des charges transférées Sans Objet

A7 - Détail des opérations pour le compte de tiers 30

A8.1 - Variation du patrimoine (article R. 2313-3 du CGCT) - Entrées 31

A8.2 - Variation du patrimoine (article R. 2313-3 du CGCT) - Sorties 32

A8.3 - Opérations liées aux cessions 33

A9.1 - Variation du patrimoine (article L. 300-5 du code de l'urbanisme) - Entrées 34

A9.2 - Variation du patrimoine (article L. 300-5 du code de l'urbanisme) - Sorties 35

A10 - Etat des travaux en régie Sans Objet

B - Engagements hors bilan

B1.1 - Etat des emprunts garantis par la régie Sans Objet

B1.2 - Calcul du ratio d'endettement relatif aux garanties d'emprunt Sans Objet

B1.3 - Subventions versées dans le cadre du vote du budget Sans Objet

B1.4 - Etat des contrats de crédit-bail Sans Objet

B1.5 - Etat des contrats de partenariat public-privé Sans Objet

B1.6 - Etat des autres engagements donnés Sans Objet

B1.7 - Etat des engagements reçus Sans Objet

B2.1 - Etat des autorisations de programme et des crédits de paiement afférents Sans Objet

B2.2 - Etat des autorisations d'engagement et des crédits de paiement afférents Sans Objet

C - Autres éléments d'informations

C1.1 - Etat du personnel Sans Objet

C1.2 - Etat du personnel de la collectivité ou de l'établissement de rattachement employé par la régie Sans Objet

C2 - Liste des organismes dans lesquels a été pris un engagement financier (2) Sans Objet

C3 - Liste des services individualisés dans un budget annexe (3) Sans Objet

C4 - Présentation agrégée du budget principal et des budgets annexes 36

D - Arrêté et signatures

D - Arrêté et signatures 38

(1) Ces états ne sont obligatoires que pour les régies rattachées à des communes et groupements de communes de moins de 3 000 habitants ayant décidé d'établir un budget unique pour leurs services de distribution d'eau potable et d'assainissement dans les conditions fixées par l'article L. 2224-6 du CGCT. Ils n'existent qu'en M49.

(2) Ces états ne sont obligatoires que pour les régies rattachées à des communes de 3 500 habitants et plus (art. L. 2313-1 du CGCT), à des groupements comprenant au moins une commune de 3 500 habitants et plus (art. L.5211-36 du CGCT, art L. 5711-1 CGCT) et à leurs établissements publics.

(3) Uniquement pour les services dotés de l'autonomie financière et de la personnalité morale.

Préciser, pour chaque annexe, si l'état est sans objet le cas échéant.

I – INFORMATIONS GENERALES	I
MODALITES DE VOTE DU BUDGET	

I – L'assemblée délibérante a voté le présent budget par nature :

- au niveau (1) du chapitre pour la section de fonctionnement ;
- au niveau (1) du chapitre pour la section d'investissement.
 - sans (2) les chapitres « opérations d'équipement » de l'état III B 3.

La liste des articles spécialisés sur lesquels l'ordonnateur ne peut procéder à des virements d'article à article est la suivante :

II – En l'absence de mention au paragraphe I ci-dessus, le budget est réputé voté par chapitre, et, en section d'investissement, sans chapitre de dépense « opération d'équipement ».

III – Les provisions sont (3) semi-budgétaires (pas d'inscriptions en recettes de la section d'investissement) .

(1) A compléter par « du chapitre » ou « de l'article ».

(2) Indiquer « avec » ou « sans » les chapitres opérations d'équipement.

(3) A compléter par un seul des deux choix suivants :

- semi-budgétaires (pas d'inscription en recette de la section d'investissement),
- budgétaires (délibération n° du).

II – PRESENTATION GENERALE DU COMPTE ADMINISTRATIF	II
VUE D'ENSEMBLE	A1

EXECUTION DU BUDGET

		DEPENSES	RECETTES	SOLDE D'EXECUTION (1)
REALISATIONS DE L'EXERCICE (mandats et titres)	Section d'exploitation	A 2 329 280,08	G 2 410 271,54	G-A 80 991,46
	Section d'investissement	B 209 762,23	H 481 557,18	H-B 271 794,95

REPORTS DE L'EXERCICE N-1	Report en section d'exploitation (002)	C 17 379,91 (si déficit)	I 0,00 (si excédent)	
	Report en section d'investissement (001)	D 73 664,07 (si déficit)	J 0,00 (si excédent)	

		DEPENSES	RECETTES	SOLDE D'EXECUTION (1)
TOTAL (réalisations + reports)		P= A+B+C+D 2 630 086,29	Q= G+H+I+J 2 891 828,72	=Q-P 261 742,43

RESTES A REALISER A REPORTER EN N+1 (2)	Section d'exploitation	E 0,00	K 0,00
	Section d'investissement	F 172 187,40	L 7 000,00
	TOTAL des restes à réaliser à reporter en N+1	= E+F 172 187,40	= K+L 7 000,00

		DEPENSES	RECETTES	SOLDE D'EXECUTION (1)
RESULTAT CUMULE	Section d'exploitation	= A+C+E 2 346 659,99	= G+I+K 2 410 271,54	63 611,55
	Section d'investissement	= B+D+F 455 613,70	= H+J+L 488 557,18	32 943,48
	TOTAL CUMULE	= A+B+C+D+E+F 2 802 273,69	= G+H+I+J+K+L 2 898 828,72	96 555,03

DETAIL DES RESTES A REALISER

Chap.	Libellé	Dépenses engagées non mandatées	Titres restant à émettre
TOTAL DE LA SECTION D'EXPLOITATION		E 0,00	K 0,00
011	Charges à caractère général	0,00	
012	Charges de personnel, frais assimilés	0,00	
014	Atténuations de produits	0,00	
65	Autres charges de gestion courante	0,00	
66	Charges financières	0,00	
67	Charges exceptionnelles	0,00	
69	Impôts sur les bénéfices et assimilés	0,00	
70	Ventes produits fabriqués, prestations		0,00
73	Produits issus de la fiscalité		0,00
74	Subventions d'exploitation		0,00
75	Autres produits de gestion courante		0,00
013	Atténuations de charges		0,00
76	Produits financiers		0,00
77	Produits exceptionnels		0,00
TOTAL DE LA SECTION D'INVESTISSEMENT		F 172 187,40	L 7 000,00
10	Dotations, fonds divers et réserves	0,00	0,00

VILLE D'AIX LES BAINS - BUDGET ACTIVITES TOURISTIQUES VILLES - CA - 2019

Chap.	Libellé	Dépenses engagées non mandatées	Titres restant à émettre
13	Subventions d'investissement	0,00	7 000,00
16	Emprunts et dettes assimilées	0,00	0,00
18	Compte de liaison : affectat° (BA,régie) (6)	0,00	0,00
20	Immobilisations incorporelles	4 176,40	0,00
21	Immobilisations corporelles	168 011,00	0,00
22	Immobilisations reçues en affectation (5)	0,00	0,00
23	Immobilisations en cours	0,00	0,00
26	Participat° et créances rattachées	0,00	0,00
27	Autres immobilisations financières	0,00	0,00

(1) Indiquer le signe – si les dépenses sont supérieures aux recettes, et + si les recettes sont supérieures aux dépenses.

(2) Les restes à réaliser de la section d'exploitation correspondent en dépenses, aux dépenses engagées non mandatées et non rattachées telles qu'elles ressortent de la comptabilité des engagements et en recettes, aux recettes certaines n'ayant pas donné lieu à l'émission d'un titre et non rattachées (R. 2311-11 du CGCT).

Les restes à réaliser de la section d'investissement correspondent en dépenses, aux dépenses engagées non mandatées au 31/12 de l'exercice précédent telles qu'elles ressortent de la comptabilité des engagements et aux recettes certaines n'ayant pas donné lieu à l'émission d'un titre au 31/12 de l'exercice précédent (R. 2311-11 du CGCT).

(3) Le chapitre 45 doit être détaillé conformément au plan de comptes, tant en recettes qu'en dépenses.

II – PRESENTATION GENERALE DU COMPTE ADMINISTRATIF	II
SECTION D'EXPLOITATION – CHAPITRES	A2

DEPENSES D'EXPLOITATION

Chap.	Libellé	Crédits ouverts (BP+DM+RAR N-1)	Crédits employés (ou restant à employer)			Crédits annulés (1)
			Mandats émis	Charges rattachées	Restes à réaliser au 31/12	
011	Charges à caractère général	2 478 700,09	1 674 694,12	628 399,50	0,00	175 606,47
012	Charges de personnel, frais assimilés	0,00	0,00	0,00	0,00	0,00
014	Atténuations de produits	0,00	0,00	0,00	0,00	0,00
65	Autres charges de gestion courante	0,00	0,00	0,00	0,00	0,00
Total des dépenses de gestion courante		2 478 700,09	1 674 694,12	628 399,50	0,00	175 606,47
66	Charges financières	6 500,00	4 680,46	0,00	0,00	1 819,54
67	Charges exceptionnelles	0,00	0,00	0,00	0,00	0,00
68	Dotations aux provisions et dépréciat°(2)	0,00	0,00			0,00
69	Impôts sur les bénéfices et assimilés(3)	0,00	0,00	0,00	0,00	0,00
022	Dépenses imprévues	0,00				
Total des dépenses réelles d'exploitation		2 485 200,09	1 679 374,58	628 399,50	0,00	177 426,01
023	Virement à la section d'investissement (4)	2 185,00				
042	Opérat° ordre transfert entre sections (4)	24 000,00	21 506,00			2 494,00
043	Opérat° ordre intérieur de la section (uniquement en M44) (4)	0,00	0,00			0,00
Total des dépenses d'ordre d'exploitation		26 185,00	21 506,00			4 679,00
TOTAL		2 511 385,09	1 700 880,58	628 399,50	0,00	182 105,01
Pour information		17 379,91				
D 002 Déficit d'exploitation reporté de N-1						

RECETTES D'EXPLOITATION

Chap.	Libellé	Crédits ouverts (BP+DM+RAR N-1)	Crédits employés (ou restant à employer)			Crédits annulés
			Titres émis	Prod. rattachées	Restes à réaliser au 31/12	
013	Atténuations de charges	0,00	0,00	0,00	0,00	0,00
70	Ventes produits fabriqués, prestations	1 589 000,00	910 126,19	438 980,34	0,00	239 893,47
73	Produits issus de la fiscalité(5)	0,00	0,00	0,00	0,00	0,00
74	Subventions d'exploitation	20 600,00	12 000,00	0,00	0,00	8 600,00
75	Autres produits de gestion courante	0,00	0,00	0,00	0,00	0,00
Total des recettes de gestion courante		1 609 600,00	922 126,19	438 980,34	0,00	248 493,47
76	Produits financiers	0,00	0,00	0,00	0,00	0,00
77	Produits exceptionnels	919 165,00	1 005 361,57	43 803,44	0,00	-130 000,01
78	Reprises sur provisions et dépréciations (2)	0,00	0,00			0,00
Total des recettes réelles d'exploitation		2 528 765,00	1 927 487,76	482 783,78	0,00	118 493,46
042	Opérat° ordre transfert entre sections (4)	0,00	0,00			0,00
043	Opérat° ordre intérieur de la section (uniquement en M44) (4)	0,00	0,00			0,00
Total des recettes d'ordre d'exploitation		0,00	0,00			0,00
TOTAL		2 528 765,00	1 927 487,76	482 783,78	0,00	118 493,46
Pour information		0,00				
R 002 Excédent d'exploitation reporté de N-1						

(1) Les crédits annulés correspondent aux crédits ouverts desquels il convient de soustraire les crédits employés.

(2) Si la règle applique le régime des provisions semi-budgétaires, ainsi que pour la dotation aux dépréciations des stocks de fournitures et de marchandises, des créances et des valeurs mobilières de placement, aux dépréciations des comptes de tiers et aux dépréciations des comptes financiers.

(3) Ce chapitre n'existe pas en M. 49.

(4) DE 023 = RI 021 ; DI 040 = RE 042 ; RI 040 = DE 042 ; DI 041 = RI 041 ; DE 043 = RE 043.

(5) Ce chapitre existe uniquement en M41, M43 et M44.

II – PRESENTATION GENERALE DU COMPTE ADMINISTRATIF	II
SECTION D'INVESTISSEMENT – CHAPITRES	A3

DEPENSES D'INVESTISSEMENT

Chap.	Libellé	Crédits ouverts (BP+DM+RAR N-1)	Mandats émis	Restes à réaliser au 31/12	Crédits annulés (1)
20	Immobilisations incorporelles	13 093,64	3 088,36	4 176,40	5 828,88
21	Immobilisations corporelles	333 242,29	136 202,25	168 011,00	29 029,04
22	Immobilisations reçues en affectation	0,00	0,00	0,00	0,00
23	Immobilisations en cours	0,00	0,00	0,00	0,00
	Total des opérations d'équipement	0,00	0,00	0,00	0,00
	Total des dépenses d'équipement	346 335,93	139 290,61	172 187,40	34 857,92
10	Dotations, fonds divers et réserves	0,00	0,00	0,00	0,00
13	Subventions d'investissement	0,00	0,00	0,00	0,00
16	Emprunts et dettes assimilées	18 200,00	14 420,44	0,00	3 779,56
18	Compte de liaison : affectat° (BA,régie) (3)	0,00	0,00	0,00	0,00
26	Participat° et créances rattachées	0,00	0,00	0,00	0,00
27	Autres immobilisations financières	0,00	0,00	0,00	0,00
020	Dépenses imprévues	0,00			
	Total des dépenses financières	18 200,00	14 420,44	0,00	3 779,56
45...	Total des opérations pour compte de tiers (4)	0,00	0,00	0,00	0,00
	Total des dépenses réelles d'investissement	364 535,93	153 711,05	172 187,40	38 637,48
040	Opérat° ordre transfert entre sections (2)	0,00	0,00		0,00
041	Opérations patrimoniales (2)	57 500,00	56 051,18		1 448,82
	Total des dépenses d'ordre d'investissement	57 500,00	56 051,18		1 448,82
	TOTAL	422 035,93	209 762,23	172 187,40	40 086,30
	Pour information	73 664,07			
	D 001 Solde d'exécution négatif reporté de N-1				

RECETTES D'INVESTISSEMENT

Chap.	Libellé	Crédits ouverts (BP+DM+RAR N-1)	Titres émis	Restes à réaliser au 31/12	Crédits annulés
13	Subventions d'investissement	171 000,00	164 000,00	7 000,00	0,00
16	Emprunts et dettes assimilées (hors 165)	241 015,00	240 000,00	0,00	1 015,00
20	Immobilisations incorporelles	0,00	0,00	0,00	0,00
21	Immobilisations corporelles	0,00	0,00	0,00	0,00
22	Immobilisations reçues en affectation	0,00	0,00	0,00	0,00
23	Immobilisations en cours	0,00	0,00	0,00	0,00
	Total des recettes d'équipement	412 015,00	404 000,00	7 000,00	1 015,00
10	Dotations, fonds divers et réserves	0,00	0,00	0,00	0,00
106	Réserves (5)	0,00	0,00	0,00	0,00
165	Dépôts et cautionnements reçus	0,00	0,00	0,00	0,00
18	Compte de liaison : affectat° (BA,régie)(3)	0,00	0,00	0,00	0,00
26	Participat° et créances rattachées	0,00	0,00	0,00	0,00
27	Autres immobilisations financières	0,00	0,00	0,00	0,00
	Total des recettes financières	0,00	0,00	0,00	0,00
45...	Total des opérations pour le compte de tiers (4)	0,00	0,00	0,00	0,00
	Total des recettes réelles d'investissement	412 015,00	404 000,00	7 000,00	1 015,00
021	Virement de la section d'exploitation (2)	2 185,00			
040	Opérat° ordre transfert entre sections (2)	24 000,00	21 506,00		2 494,00
041	Opérations patrimoniales (2)	57 500,00	56 051,18		1 448,82
	Total des recettes d'ordre d'investissement	83 685,00	77 557,18		6 127,82
	TOTAL	495 700,00	481 557,18	7 000,00	7 142,82
	Pour information	0,00			
	R 001 Solde d'exécution positif reporté de N-1				

- (1) Les crédits annulés correspondent aux crédits ouverts auxquels il convient de soustraire les crédits employés.
- (2) *DE 023 = RI 021 ; DI 040 = RE 042 ; RI 040 = DE 042 ; DI 041 = RI 041 ; DE 043 = RE 043.*
- (3) A servir uniquement, en dépense, lorsque la régie effectue une dotation initiale en espèces au profit d'un service public non personnalisé qu'elle crée et, en recettes, lorsque le service non personnalisé reçoit une dotation en espèces de la part de sa collectivité de rattachement.
- (4) Seul le total des opérations réelles pour compte de tiers figure sur cet état (voir le détail Annexe IV A7).
- (5) Le compte 106 n'est pas un chapitre mais un article du chapitre 10.

II – PRESENTATION GENERALE DU COMPTE ADMINISTRATIF	II
BALANCE GENERALE DU BUDGET	B1

1 – MANDATS EMIS (y compris sur les restes à réaliser N-1)

	EXPLOITATION	Opérations réelles (1)	Opérations d'ordre (2)	TOTAL
011	Charges à caractère général	2 303 093,62		2 303 093,62
012	Charges de personnel, frais assimilés	0,00		0,00
014	Atténuations de produits	0,00		0,00
60	<i>Achats et variation des stocks (3)</i>		0,00	0,00
65	Autres charges de gestion courante	0,00		0,00
66	Charges financières	4 680,46	0,00	4 680,46
67	Charges exceptionnelles	0,00	0,00	0,00
68	Dot. Amortist, dépréciat°, provisions	0,00	21 506,00	21 506,00
69	Impôts sur les bénéfiques et assimilés(4)	0,00		0,00
71	<i>Production stockée (ou déstockage) (3)</i>		0,00	0,00
	Dépenses d'exploitation – Total	2 307 774,08	21 506,00	2 329 280,08

+

D 002 DEFICIT D'EXPLOITATION REPORTE DE N-1	17 379,91
--	------------------

=

TOTAL DES DEPENSES D'EXPLOITATION CUMULEES	2 346 659,99
---	---------------------

	INVESTISSEMENT	Opérations réelles (1)	Opérations d'ordre (2)	TOTAL
10	Dotations, fonds divers et réserves	0,00	0,00	0,00
13	Subventions d'investissement	0,00	0,00	0,00
14	<i>Prov. Réglementées, amort. dérogatoires</i>		0,00	0,00
15	<i>Provisions pour risques et charges (5)</i>		0,00	0,00
16	Emprunts et dettes assimilées (sauf 1688 non budgétaire)	14 420,44	0,00	14 420,44
18	Compte de liaison : affectat° (BA,régie)	0,00		0,00
	Total des opérations d'équipement	0,00		0,00
20	Immobilisations incorporelles (6)	3 088,36	0,00	3 088,36
21	Immobilisations corporelles (6)	136 202,25	56 051,18	192 253,43
22	Immobilisations reçues en affectation (6)	0,00	0,00	0,00
23	Immobilisations en cours (6)	0,00	0,00	0,00
26	Participations et créances rattachées	0,00	0,00	0,00
27	Autres immobilisations financières	0,00	0,00	0,00
28	<i>Amortissement des immobilisations(reprises)</i>		0,00	0,00
29	<i>Dépréciation des immobilisations</i>		0,00	0,00
39	<i>Dépréciat° des stocks et en-cours</i>		0,00	0,00
45...	Total des opérations pour compte de tiers (7)	0,00	0,00	0,00
481	<i>Charges à répartir plusieurs exercices</i>		0,00	0,00
3...	Stocks	0,00	0,00	0,00
	Dépenses d'investissement –Total	153 711,05	56 051,18	209 762,23

+

D 001 SOLDE D'EXECUTION NEGATIF REPORTE N-1	73 664,07
--	------------------

=

TOTAL DES DEPENSES D'INVESTISSEMENT CUMULEE	283 426,30
--	-------------------

(1) Y compris les opérations relatives au rattachement des charges et des produits et les opérations d'ordre semi-budgétaires.

(2) Voir liste des opérations d'ordre.

(3) Permet de retracer les variations de stocks (sauf stocks de marchandises et de fournitures).

(4) Ce chapitre n'existe pas en M. 49.

(5) Si la régie applique le régime des provisions budgétaires.

(6) Hors chapitres « opérations d'équipement ».

(7) Seul le total des opérations pour compte de tiers figure sur cet état (voir le détail Annexe IV A7).

II – PRESENTATION GENERALE DU COMPTE ADMINISTRATIF	II
BALANCE GENERALE DU BUDGET	B2

2 – Titres émis (y compris sur les restes à réaliser N-1)

	EXPLOITATION	Opérations réelles (1)	Opérations d'ordre (2)	TOTAL
013	Atténuations de charges	0,00		0,00
60	Achats et variation des stocks (3)		0,00	0,00
70	Ventes produits fabriqués, prestations	1 349 106,53		1 349 106,53
71	Production stockée (ou déstockage)(3)		0,00	0,00
72	Production immobilisée		0,00	0,00
73	Produits issus de la fiscalité(7)	0,00		0,00
74	Subventions d'exploitation	12 000,00		12 000,00
75	Autres produits de gestion courante	0,00		0,00
76	Produits financiers	0,00	0,00	0,00
77	Produits exceptionnels	1 049 165,01	0,00	1 049 165,01
78	Reprise amort., dépréciat° et provisions	0,00	0,00	0,00
79	Transferts de charges		0,00	0,00
	Recettes d'exploitation – Total	2 410 271,54	0,00	2 410 271,54

+

R 002 EXCEDENT D'EXPLOITATION REPORTE DE N-1	0,00
---	-------------

=

TOTAL DES RECETTES D'EXPLOITATION CUMULEES	2 410 271,54
---	---------------------

	INVESTISSEMENT	Opérations réelles (1)	Opérations d'ordre (2)	TOTAL
10	Dotations, fonds divers et réserves (sauf 106)	0,00	0,00	0,00
13	Subventions d'investissement	164 000,00	0,00	164 000,00
14	Prov. Réglementées, amort. dérogatoires		0,00	0,00
15	Provisions pour risques et charges (4)		0,00	0,00
16	Emprunts et dettes assimilées (sauf 1688 non budgétaire)	240 000,00	0,00	240 000,00
18	Comptes liaison : affectat° BA, régies	0,00		0,00
20	Immobilisations incorporelles(5)	0,00	56 051,18	56 051,18
21	Immobilisations corporelles(5)	0,00	0,00	0,00
22	Immobilisations reçues en affectation(5)	0,00	0,00	0,00
23	Immobilisations en cours(5)	0,00	0,00	0,00
26	Participations et créances rattachées	0,00	0,00	0,00
27	Autres immobilisations financières	0,00	0,00	0,00
28	Amortissement des immobilisations		21 506,00	21 506,00
29	Dépréciation des immobilisations (4)		0,00	0,00
39	Dépréciat° des stocks et en-cours (4)		0,00	0,00
45...	Opérations pour compte de tiers (6)	0,00	0,00	0,00
481			0,00	0,00
3...	Stocks	0,00	0,00	0,00
	Recettes d'investissement – Total	404 000,00	77 557,18	481 557,18

+

R 001 SOLDE D'EXECUTION POSITIF REPORTE DE N-1	0,00
---	-------------

+

AFFECTATION AUX COMPTES 106	0,00
------------------------------------	-------------

=

TOTAL DES RECETTES D'INVESTISSEMENT CUMULEES	481 557,18
---	-------------------

(1) Y compris les opérations relatives au rattachement des charges et des produits et les opérations d'ordre semi-budgétaires.

(2) Voir liste des opérations d'ordre.

(3) Permet de retracer les variations de stocks (sauf stocks de marchandises et de fournitures).

(4) Si la régie applique le régime des provisions budgétaires.

(5) Hors chapitres « opérations d'équipement ».

(6) Seul le total des opérations pour compte de tiers figure sur cet état (voir le détail Annexe IV A7).

(7) Ce chapitre existe uniquement en M. 41, en M. 43 et en M. 44.

III – VOTE DU COMPTE ADMINISTRATIF	III
SECTION D'EXPLOITATION – DETAIL DES DEPENSES	A1

Chap/ art (1)	Libellé (1)	Crédits ouverts (BP+DM+RAR N-1)	Crédits employés (ou restant à employer)			Crédits annulés
			Mandats émis	Charges rattachées	Restes à réaliser au 31/12	
011	Charges à caractère général (2) (3)	2 478 700,09	1 674 694,12	628 399,50	0,00	175 606,47
604	Achats d'études, prestations de services	1 936 730,09	1 200 230,55	476 432,50	0,00	260 067,04
6068	Autres matières et fournitures	2 000,00	148,64	0,00	0,00	1 851,36
611	Sous-traitance générale	450 000,00	425 522,06	112 500,00	0,00	-88 022,06
6132	Locations immobilières	48 000,00	42 318,30	0,00	0,00	5 681,70
6161	Multirisques	0,00	6 474,57	0,00	0,00	-6 474,57
6168	Autres	6 970,00	0,00	0,00	0,00	6 970,00
6352	Taxes sur chiffre d'affaires non récup	35 000,00	0,00	39 467,00	0,00	-4 467,00
012	Charges de personnel, frais assimilés	0,00	0,00	0,00	0,00	0,00
014	Atténuations de produits (4)	0,00	0,00	0,00	0,00	0,00
65	Autres charges de gestion courante	0,00	0,00	0,00	0,00	0,00
TOTAL DEPENSES DE GESTION DES SERVICES (a) = (011+012+014+65)		2 478 700,09	1 674 694,12	628 399,50	0,00	175 606,47
66	Charges financières (b) (5)	6 500,00	4 680,46	0,00	0,00	1 819,54
66111	Intérêts réglés à l'échéance	6 000,00	4 480,46	0,00	0,00	1 519,54
6688	Autre	500,00	200,00	0,00	0,00	300,00
67	Charges exceptionnelles (c)	0,00	0,00	0,00	0,00	0,00
68	Dotations aux provisions et dépréciat° (d) (6)	0,00	0,00			0,00
69	Impôts sur les bénéfiques et assimilés (e) (7)	0,00	0,00	0,00	0,00	0,00
022	Dépenses imprévues (f)	0,00				
TOTAL DES DEPENSES REELLES = a+b+c+d+e+f		2 485 200,09	1 679 374,58	628 399,50	0,00	177 426,01
023	Virement à la section d'investissement	2 185,00				
042	Opérat° ordre transfert entre sections (8)(9)	24 000,00	21 506,00			2 494,00
6811	Dot. amort. Immos incorp. et corporelles	24 000,00	21 506,00			2 494,00
TOTAL DES PRELEVEMENTS AU PROFIT DE LA SECTION D'INVESTISSEMENT		26 185,00	21 506,00			4 679,00
043	Opérat° ordre intérieur de la section (10)	0,00	0,00			0,00
TOTAL DES DEPENSES D'ORDRE		26 185,00	21 506,00			4 679,00
TOTAL DES DEPENSES D'EXPLOITATION DE L'EXERCICE (= Total des opérations réelles et d'ordre)		2 511 385,09	1 700 880,58	628 399,50	0,00	182 105,01
Pour information D 002 Déficit d'exploitation reporté de N-1		17 379,91				

Détail du calcul des ICNE au compte 66112 (5)

Montant des ICNE de l'exercice	0,00
- Montant des ICNE de l'exercice N-1	0,00
= Différence ICNE N – ICNE N-1	0,00

- (1) Détailler les chapitres budgétaires par article conformément au plan de comptes utilisé par la régie.
 (2) Le compte 621 est retracé au sein du chapitre 012.
 (3) Le compte 634 est uniquement ouvert en M. 41.
 (4) Le compte 739 est uniquement ouvert en M. 43 et en M. 44.
 (5) Si le montant des ICNE de l'exercice est inférieur au montant de l'exercice N-1, le montant de l'article 66112 sera négatif.
 (6) Si la régie applique le régime des provisions semi-budgétaires, ainsi que pour la dotation aux dépréciations des stocks de fournitures et de marchandises, des créances et des valeurs mobilières de placement, aux dépréciations des comptes de tiers et aux dépréciations des comptes financiers.
 (7) Ce chapitre n'existe pas en M. 49.
 (8) Cf. définitions du chapitre des opérations d'ordre, DE 042 = RI 040.
 (9) Le compte 6815 peut figurer dans le détail du chapitre 042 si la régie applique le régime des provisions budgétaires.
 (10) Chapitre destiné à retracer les opérations particulières telles que les opérations de stocks ou liées à la tenue d'un inventaire permanent simplifié.

III – VOTE DU COMPTE ADMINISTRATIF	III
SECTION D'EXPLOITATION – DETAIL DES RECETTES	A2

Chap/ art(1)	Libellé (1)	Crédits ouverts (BP+DM+RAR N-1)	Crédits employés (ou restant à employer)			Crédits annulés
			Titres émis	Produits rattachés	Restes à réaliser au 31/12	
013	Atténuations de charges (2)	0,00	0,00	0,00	0,00	0,00
70	Ventes produits fabriqués, prestations	1 589 000,00	910 126,19	438 980,34	0,00	239 893,47
706	Prestations de services	1 390 500,00	840 831,35	309 282,09	0,00	240 386,56
707	Ventes de marchandises	13 500,00	0,00	0,00	0,00	13 500,00
7082	Commissions et courtages	0,00	1 035,36	35 625,81	0,00	-36 661,17
7083	Locations diverses	185 000,00	68 259,48	94 072,44	0,00	22 668,08
73	Produits issus de la fiscalité (3)	0,00	0,00	0,00	0,00	0,00
74	Subventions d'exploitation	20 600,00	12 000,00	0,00	0,00	8 600,00
74	Subventions d'exploitation	20 600,00	12 000,00	0,00	0,00	8 600,00
75	Autres produits de gestion courante	0,00	0,00	0,00	0,00	0,00
TOTAL = RECETTES DE GESTION DES SERVICES (a) = 70+73+74+75+013		1 609 600,00	922 126,19	438 980,34	0,00	248 493,47
76	Produits financiers (b)	0,00	0,00	0,00	0,00	0,00
77	Produits exceptionnels (c)	919 165,00	1 005 361,57	43 803,44	0,00	-130 000,01
774	Subventions exceptionnelles	919 165,00	1 049 165,00	0,00	0,00	-130 000,00
778	Autres produits exceptionnels	0,00	-43 803,43	43 803,44	0,00	-0,01
78	Reprises sur provisions et dépréciations (d) (4)	0,00	0,00			0,00
TOTAL DES RECETTES REELLES =a+b+c+d		2 528 765,00	1 927 487,76	482 783,78	0,00	118 493,46
042	Opérat° ordre transfert entre sections (6)	0,00	0,00			0,00
043	Opérat° ordre intérieur de la section (5)	0,00	0,00			0,00
TOTAL DES RECETTES D'ORDRE		0,00	0,00			0,00
TOTAL DES RECETTES D'EXPLOITATION DE L'EXERCICE (=Total des opérations réelles et d'ordre)		2 528 765,00	1 927 487,76	482 783,78	0,00	118 493,46
Pour information R 002 Excédent d'exploitation reporté de N-1		0,00				

Détail du calcul des ICNE au compte 7622

Montant des ICNE de l'exercice	0,00
- Montant des ICNE de l'exercice N-1	0,00
= Différence ICNE N – ICNE N-1	0,00

(1) Détailler les chapitres budgétaires par article conformément au plan de comptes utilisé par la régie.

(2) L'article 699 n'existe pas en M. 49.

(3) Ce chapitre existe uniquement en M. 41, M. 43 et M. 44.

(4) Si la régie applique le régime des provisions semi-budgétaires, ainsi que pour la dotation aux dépréciations des stocks de fournitures et de marchandises, des créances et des valeurs mobilières de placement, aux dépréciations des comptes de tiers et aux dépréciations des comptes financiers.

(5) Cf. Définitions du chapitre des opérations d'ordre, RE 042 = DI 040, RE 043=DE 043.

(6) Le compte 7815 peut figurer dans le détail du chapitre 042 si la régie a opté pour les provisions budgétaires.

III – VOTE DU COMPTE ADMINISTRATIF	III
SECTION D'INVESTISSEMENT – DETAIL DES DEPENSES	B1

Chap/ art (1)	Libellé (1)	Crédits ouverts (BP+DM+RAR N-1)	Mandats émis	Restes à réaliser au 31/12	Crédits annulés (2)
20	Immobilisations incorporelles (hors opérations)	13 093,64	3 088,36	4 176,40	5 828,88
2031	Frais d'études	13 093,64	3 088,36	4 176,40	5 828,88
21	Immobilisations corporelles (hors opérations)	333 242,29	136 202,25	168 011,00	29 029,04
2128	Aménagement Autres terrains	56 425,00	56 424,85	0,00	0,15
2135	Installations générales, agencements	99 661,29	76 776,12	23 411,00	-525,83
2184	Mobilier	5 000,00	0,00	5 000,00	0,00
2188	Autres immobilisations corporelles	172 156,00	3 001,28	139 600,00	29 554,72
22	Immobilisations reçues en affectation (hors opérations)	0,00	0,00	0,00	0,00
23	Immobilisations en cours (hors opérations)	0,00	0,00	0,00	0,00
Total des dépenses d'équipement		346 335,93	139 290,61	172 187,40	34 857,92
10	Dotations, fonds divers et réserves	0,00	0,00	0,00	0,00
13	Subventions d'investissement	0,00	0,00	0,00	0,00
16	Emprunts et dettes assimilées	18 200,00	14 420,44	0,00	3 779,56
1641	Emprunts en euros	18 200,00	14 420,44	0,00	3 779,56
18	Compte de liaison : affectat° (BA,régie)	0,00	0,00	0,00	0,00
26	Participat° et créances rattachées	0,00	0,00	0,00	0,00
27	Autres immobilisations financières	0,00	0,00	0,00	0,00
020	Dépenses imprévues	0,00			
Total des dépenses financières		18 200,00	14 420,44	0,00	3 779,56
Total des dépenses d'opérations pour compte de tiers		0,00	0,00	0,00	0,00
TOTAL DEPENSES REELLES		364 535,93	153 711,05	172 187,40	38 637,48
040	Opérat° ordre transfert entre sections (5)	0,00	0,00		0,00
	<i>Reprises sur autofinancement antérieur(6)</i>	<i>0,00</i>	<i>0,00</i>		<i>0,00</i>
	<i>Charges transférées</i>	<i>0,00</i>	<i>0,00</i>		<i>0,00</i>
041	Opérations patrimoniales (7)	57 500,00	56 051,18		1 448,82
2128	Aménagement Autres terrains	35 000,00	34 732,54		267,46
2135	Installations générales, agencements	21 500,00	20 771,24		728,76
2188	Autres immobilisations corporelles	1 000,00	547,40		452,60
TOTAL DEPENSES D'ORDRE		57 500,00	56 051,18		1 448,82
TOTAL DES DEPENSES D'INVESTISSEMENT DE L'EXERCICE (= Total des dépenses réelles et d'ordre)		422 035,93	209 762,23	172 187,40	40 086,30
Pour information		73 664,07			
D 001 Solde d'exécution négatif reporté de N-1					

- (1) Détailler les chapitres budgétaires par article conformément au plan de comptes utilisé par la régie.
 (2) Les crédits annulés correspondent aux crédits ouverts auxquels il convient de soustraire les mandats émis et les restes à réaliser au 31/12.
 (3) Voir état III B3 pour le détail des opérations d'équipement.
 (4) Voir annexe IV A7 pour le détail des opérations pour compte de tiers.
 (5) Cf. définitions du chapitre des opérations d'ordre, *DI 040 = RE 042*.
 (6) Les comptes 15..2 peuvent figurer dans le détail des reprises sur autofinancement antérieur si la régie applique le régime des provisions budgétaires.
 (7) Cf. définitions du chapitre des opérations d'ordre, *DI 041 = RI 041*.

III – VOTE DU COMPTE ADMINISTRATIF	III
SECTION D'INVESTISSEMENT – DETAIL DES RECETTES	B2

Chap/ art (1)	Libellé (1)	Crédits ouverts (BP+DM+RAR N-1)	Titres émis	Restes à réaliser au 31/12	Crédits annulés (2)
13	Subventions d'investissement	171 000,00	164 000,00	7 000,00	0,00
1312	Subv. équipt Régions	70 000,00	63 000,00	7 000,00	0,00
1313	Subv. équipt Départements	101 000,00	101 000,00	0,00	0,00
16	Emprunts et dettes assimilées(hors 165)	241 015,00	240 000,00	0,00	1 015,00
1641	Emprunts en euros	241 015,00	240 000,00	0,00	1 015,00
20	Immobilisations incorporelles	0,00	0,00	0,00	0,00
21	Immobilisations corporelles	0,00	0,00	0,00	0,00
22	Immobilisations reçues en affectation	0,00	0,00	0,00	0,00
23	Immobilisations en cours	0,00	0,00	0,00	0,00
Total des recettes d'équipement		412 015,00	404 000,00	7 000,00	1 015,00
10	Dotations, fonds divers et réserves	0,00	0,00	0,00	0,00
165	Dépôts et cautionnements reçus	0,00	0,00	0,00	0,00
18	Compte de liaison : affectat° (BA,régie)	0,00	0,00	0,00	0,00
26	Participat° et créances rattachées	0,00	0,00	0,00	0,00
27	Autres immobilisations financières	0,00	0,00	0,00	0,00
Total des recettes financières		0,00	0,00	0,00	0,00
Total des recettes d'opérations pour compte de tiers		0,00	0,00	0,00	0,00
TOTAL DES RECETTES REELLES		412 015,00	404 000,00	7 000,00	1 015,00
021	Virement de la section d'exploitation	2 185,00			
040	Opérat° ordre transfert entre sections (4)(5)	24 000,00	21 506,00		2 494,00
28128	Aménagement Autres terrains	5 000,00	6 063,00		-1 063,00
28135	Installations générales, agencements, ..	19 000,00	15 443,00		3 557,00
TOTAL DES PRELEVEMENTS PROVENANT DE LA SECTION D'EXPLOITATION		26 185,00	21 506,00		4 679,00
041	Opérations patrimoniales (6)	57 500,00	56 051,18		1 448,82
2031	Frais d'études	55 000,00	54 009,10		990,90
2033	Frais d'insertion	2 500,00	2 042,08		457,92
TOTAL DES RECETTES D'ORDRE		83 685,00	77 557,18		6 127,82
TOTAL DES RECETTES D'INVESTISSEMENT DE L'EXERCICE (= Total des recettes réelles et d'ordre)		495 700,00	481 557,18	7 000,00	7 142,82
Pour information R 001 Solde d'exécution positif reporté de N-1		0,00			

- (1) Détailler les chapitres budgétaires par article conformément au plan de comptes utilisé par la régie.
(2) Les crédits annulés correspondent aux crédits ouverts auxquels il convient de soustraire les mandats émis et les restes à réaliser au 31/12.
(3) Voir annexe IV A7 pour le détail des opérations pour compte de tiers.
(4) Cf. définitions du chapitre des opérations d'ordre, *DI 040 = RE 042*.
(5) Les comptes 15..2 peuvent figurer dans le détail du chapitre 040 si la régie applique le régime des provisions budgétaires.
(6) Cf. définitions du chapitre des opérations d'ordre, *DI 041 = RI 041*.

III – VOTE DU COMPTE ADMINISTRATIF	III
DETAIL DES CHAPITRES D'OPERATION D'EQUIPEMENT	B3

Cet état ne contient pas d'information.

IV – ANNEXES	IV
ELEMENTS DU BILAN – ETAT DE LA DETTE – REPARTITION PAR NATURE DE DETTE	A1.2

A1.2 – REPARTITION PAR NATURE DE DETTE (hors 16449 et 166)

Nature (Pour chaque ligne, indiquer le numéro de contrat)	Emprunts et dettes à l'origine du contrat													
	Organisme prêteur ou chef de file	Date de signature	Date d'émission ou date de mobilisation (1)	Date du premier remboursement	Nominal (2)	Type de taux d'intérêt (3)	Index (4)	Taux initial		Devise	Périodicité des remboursements (6)	Profil d'amortissement (7)	Possibilité de remboursement anticipé O/N	Catégorie d'emprunt (8)
								Niveau de taux (5)	Taux actuariel					
163 Emprunts obligataires (Total)					0,00									
164 Emprunts auprès d'établissement de crédit (Total)					0,00									
1641 Emprunts en euros (total)					0,00									
1643 Emprunts en devises (total)					0,00									
16441 Emprunts assortis d'une option de tirage sur ligne de trésorerie (total)					0,00									
165 Dépôts et cautionnements reçus (Total)					0,00									
167 Emprunts et dettes assortis de conditions particulières (Total)					0,00									
1675 Dettes pour METP et PPP (total)					0,00									
1678 Autres emprunts et dettes (total)					0,00									
168 Emprunts et dettes assimilés (Total)					0,00									
1681 Autres emprunts (total)					0,00									
1682 Bons à moyen terme négociables (total)					0,00									
1687 Autres dettes (total)					0,00									
Total général					0,00									

- (1) Si un emprunt donne lieu à plusieurs mobilisations, indiquer la date de la première mobilisation.
- (2) Nominal : montant emprunté à l'origine.
- (3) Type de taux d'intérêt : F : fixe ; V : variable simple ; C : complexe (c'est-à-dire un taux variable qui n'est pas seulement défini comme la simple addition d'un taux usuel de référence et d'une marge exprimée en point de pourcentage).
- (4) Mentionner le ou les types d'index (ex : Euribor 3 mois).
- (5) Indiquer le niveau de taux à l'origine du contrat.
- (6) Indiquer la périodicité des remboursements : A : annuelle ; M : mensuelle, B : bimestrielle, S : semestrielle, T : trimestrielle, X autre.
- (7) Indiquer C pour amortissement constant, P pour amortissement progressif, F pour *in fine*, X pour autres à préciser.
- (8) Catégorie d'emprunt à l'origine. Exemple A-1 (cf. la classification des emprunts suivant la typologie de la circulaire IOCB1015077C du 25 juin 2010 sur les produits financiers offerts aux collectivités territoriales).

IV – ANNEXES	IV
ELEMENTS DU BILAN – ETAT DE LA DETTE – REPARTITION PAR NATURE DE DETTE	A1.2

A1.2 – REPARTITION PAR NATURE DE DETTE (hors 16449 et 166) (suite)

Nature (Pour chaque ligne, indiquer le numéro de contrat)	Emprunts et dettes au 31/12/N											
	Couverture ? O/N (10)	Montant couvert	Catégorie d'emprunt après couverture éventuelle (11)	Capital restant dû au 31/12/N	Durée résiduelle (en années)	Taux d'intérêt			Annuité de l'exercice			ICNE de l'exercice
						Type de taux (12)	Index (13)	Niveau de taux d'intérêt au 31/12/N (14)	Capital	Charges d'intérêt (15)	Intérêts perçus (le cas échéant) (16)	
163 Emprunts obligataires (Total)		0,00		0,00					0,00	0,00	0,00	0,00
164 Emprunts auprès d'établissement de crédit (Total)		0,00		0,00					0,00	0,00	0,00	0,00
1641 Emprunts en euros (total)		0,00		0,00					0,00	0,00	0,00	0,00
1643 Emprunts en devises (total)		0,00		0,00					0,00	0,00	0,00	0,00
16441 Emprunts assortis d'une option de tirage sur ligne de trésorerie (total) (9)		0,00		0,00					0,00	0,00	0,00	0,00
165 Dépôts et cautionnements reçus (Total)		0,00		0,00					0,00	0,00	0,00	0,00
167 Emprunts et dettes assortis de conditions particulières (Total)		0,00		0,00					0,00	0,00	0,00	0,00
1675 Dettes pour METP et PPP (total)		0,00		0,00					0,00	0,00	0,00	0,00
1678 Autres emprunts et dettes (total)		0,00		0,00					0,00	0,00	0,00	0,00
168 Emprunts et dettes assimilés (Total)		0,00		0,00					0,00	0,00	0,00	0,00
1681 Autres emprunts (total)		0,00		0,00					0,00	0,00	0,00	0,00
1682 Bons à moyen terme négociables (total)		0,00		0,00					0,00	0,00	0,00	0,00
1687 Autres dettes (total)		0,00		0,00					0,00	0,00	0,00	0,00
Total général		0,00		0,00					0,00	0,00	0,00	0,00

(9) S'agissant des emprunts assortis d'une ligne de trésorerie, il faut faire ressortir le remboursement du capital de la dette prévue pour l'exercice correspondant au véritable endettement.

(10) Si l'emprunt est soumis à couverture, il convient de compléter le tableau « détail des opérations de couverture ».

(11) Catégorie d'emprunt. Exemple A-1 (cf. la classification des emprunts suivant la typologie de la circulaire IOCB1015077C du 25 juin 2010 sur les produits financiers offerts aux collectivités territoriales).

(12) Type de taux d'intérêt après opérations de couverture : F : fixe ; V : variable simple ; C : complexe (c'est-à-dire un taux variable qui n'est pas seulement défini comme la simple addition d'un taux usuel de référence et d'une marge exprimée en point de pourcentage).

(13) Mentionner l'index en cours au 31/12/N après opérations de couverture.

(14) Taux après opérations de couverture éventuelles. Pour les emprunts à taux variable, indiquer le niveau moyen du taux constaté sur l'année.

(15) Il s'agit des intérêts dus au titre du contrat initial et comptabilisés à l'article 66111 « Intérêts réglés à l'échéance » (intérêts décaissés) et intérêts éventuels dus au titre du contrat d'échange éventuel et comptabilisés à l'article 668.

(16) Indiquer les intérêts éventuellement reçus au titre du contrat d'échange éventuel et comptabilisés au 768.

IV – ANNEXES	IV
ELEMENTS DU BILAN – ETAT DE LA DETTE – REPARTITION DES EMPRUNTS PAR STRUCTURE DE TAUX	A1.3

A1.3 – REPARTITION DES EMPRUNTS PAR STRUCTURE DE TAUX (HORS A1)

Emprunts ventilés par structure de taux selon le risque le plus élevé (Pour chaque ligne, indiquer le numéro de contrat) (1)	Organisme prêteur ou chef de file	Nominal (2)	Capital restant dû au 31/12/N (3)	Type d'indices (4)	Durée du contrat	Dates des périodes bonifiées	Taux minimal (5)	Taux maximal (6)	Coût de sortie (7)	Taux maximal après couverture éventuelle (8)	Niveau du taux au 31/12/N (9)	Intérêts payés au cours de l'exercice (10)	Intérêts perçus au cours de l'exercice (le cas échéant) (11)	% par type de taux selon le capital restant dû
Echange de taux, taux variable simple plafonné (cap) ou encadré (tunnel) (A)														
TOTAL (A)		0,00	0,00						0,00			0,00	0,00	0,00
Barrière simple (B)														
TOTAL (B)		0,00	0,00						0,00			0,00	0,00	0,00
Option d'échange (C)														
TOTAL (C)		0,00	0,00						0,00			0,00	0,00	0,00
Multiplicateur jusqu'à 3 ou multiplicateur jusqu'à 5 capé (D)														
TOTAL (D)		0,00	0,00						0,00			0,00	0,00	0,00
Multiplicateur jusqu'à 5 (E)														
TOTAL (E)		0,00	0,00						0,00			0,00	0,00	0,00
Autres types de structures (F)														
TOTAL (F)		0,00	0,00						0,00			0,00	0,00	0,00
TOTAL GENERAL		0,00	0,00						0,00			0,00	0,00	0,00

(1) Répartir les emprunts selon le type de structure de taux (de A à F selon la classification de la charte de bonne conduite) en fonction du risque le plus élevé à courir sur toute la durée de vie du contrat de prêt et après opérations de couverture éventuelles.

(2) Nominal : montant emprunté à l'origine. En cas de couverture partielle d'un emprunt, indiquer séparément sur deux lignes la part du nominal couvert et la part non couverte.

(3) En cas de couverture partielle d'un emprunt, indiquer séparément sur deux lignes la part du capital restant dû couvert et la part non couverte.

(4) Indiquer la classification de l'indice sous-jacent suivant la typologie de la circulaire du 25 juin 2010 sur les produits financiers (de 1 à 6). 1 : Indice zone euro / 2 : Indices inflation française ou zone euro ou écart entre ces indices / 3 : Ecart indice zone euro / 4 : Indices hors zone euro ou écart d'indices dont l'un est hors zone euro / 5 : écarts d'indices hors zone euro / 6 : autres indices.

(5) Taux hors opération de couverture. Indiquer le montant, l'index ou la formule correspondant au taux minimal du contrat de prêt sur toute la durée du contrat.

(6) Taux hors opération de couverture. Indiquer le montant, l'index ou la formule correspondant au taux maximal du contrat de prêt sur toute la durée du contrat.

(7) Coût de sortie : indiquer le montant de l'indemnité contractuelle de remboursement définitif de l'emprunt au 31/12/N ou le cas échéant, à la prochaine date d'échéance.

(8) Montant, index ou formule.

(9) Indiquer le niveau de taux après opérations de couverture éventuelles. Pour les emprunts à taux variables, indiquer le niveau moyen du taux constaté sur l'année.

(10) Indiquer les intérêts dus au titre du contrat initial et comptabilisés à l'article 66111 et des intérêts éventuels dus au titre du contrat d'échange et comptabilisés à l'article 668.

(11) Indiquer les intérêts reçus au titre du contrat d'échange et comptabilisés au 768.

IV – ANNEXES	IV
ELEMENTS DU BILAN – ETAT DE LA DETTE – TYPOLOGIE DE LA REPARTITION DE L'ENCOURS	A1.4

A1.4 – TYPOLOGIE DE LA REPARTITION DE L'ENCOURS (1)

Indices sous-jacents		(1) Indices zone euro	(2) Indices inflation française ou zone euro ou écart entre ces indices	(3) Ecart d'indices zone euro	(4) Indices hors zone euro et écarts d'indices dont l'un est un indice hors zone euro	(5) Ecart d'indices hors zone euro	(6) Autres indices
Structure							
(A) Taux fixe simple. Taux variable simple. Echange de taux fixe contre taux variable ou inversement. Echange de taux structuré contre taux variable ou taux fixe (sens unique). Taux variable simple plafonné (cap) ou encadré (tunnel)	Nombre de produits	0	0	0	0	0	
	% de l'encours	0,00	0,00	0,00	0,00	0,00	
	Montant en euros	0,00	0,00	0,00	0,00	0,00	
(B) Barrière simple. Pas d'effet de levier	Nombre de produits	0	0	0	0	0	
	% de l'encours	0,00	0,00	0,00	0,00	0,00	
	Montant en euros	0,00	0,00	0,00	0,00	0,00	
(C) Option d'échange (swaption)	Nombre de produits	0	0	0	0	0	
	% de l'encours	0,00	0,00	0,00	0,00	0,00	
	Montant en euros	0,00	0,00	0,00	0,00	0,00	
(D) Multiplicateur jusqu'à 3 ; multiplicateur jusqu'à 5 capé	Nombre de produits	0	0	0	0	0	
	% de l'encours	0,00	0,00	0,00	0,00	0,00	
	Montant en euros	0,00	0,00	0,00	0,00	0,00	
(E) Multiplicateur jusqu'à 5	Nombre de produits	0	0	0	0	0	
	% de l'encours	0,00	0,00	0,00	0,00	0,00	
	Montant en euros	0,00	0,00	0,00	0,00	0,00	
(F) Autres types de structures	Nombre de produits						0
	% de l'encours						0,00
	Montant en euros						0,00

(1) Cette annexe retrace le stock de dette au 31/12/N après opérations de couverture éventuelles.

IV – ANNEXES	IV
ELEMENTS DU BILAN EQUILIBRE DES OPERATIONS FINANCIERES – DEPENSES	A4.1

DEPENSES A COUVRIR PAR DES RESSOURCES PROPRES

Art. (1)	Libellé (1)	Crédits de l'exercice (BP + BS + DM + RAR N-1)	Réalizations
DEPENSES TOTALES A COUVRIR PAR DES RESSOURCES PROPRES =A + B		18 200,00	14 420,44
16 Emprunts et dettes assimilées (A)		18 200,00	14 420,44
1631	Emprunts obligataires	0,00	0,00
1641	Emprunts en euros	18 200,00	14 420,44
1643	Emprunts en devises	0,00	0,00
16441	Opérat° afférentes à l'emprunt	0,00	0,00
1678	Autres emprunts et dettes	0,00	0,00
1681	Autres emprunts	0,00	0,00
1682	Bons à moyen terme négociables	0,00	0,00
1687	Autres dettes	0,00	0,00
Dépenses et transferts à déduire des ressources propres (B)		0,00	0,00
10...	<i>Reprise de dotations, fonds divers et réserves</i>		
10...	Reversement de dotations, fonds divers et réserves		
139	<i>Subv. invest. transférées cpte résultat</i>	0,00	0,00
020	Dépenses imprévues	0,00	0,00

	Op. de l'exercice I	Restes à réaliser en dépenses au 31/12	Solde d'exécution D001 de l'exercice précédent (N-1)	TOTAL II
Dépenses à couvrir par des ressources propres	14 420,44	172 187,40	73 664,07	260 271,91

(1) Détailler les chapitres budgétaires par article conformément au plan de comptes.

IV – ANNEXES	IV
ELEMENTS DU BILAN EQUILIBRE DES OPERATIONS FINANCIERES – RECETTES	A4.2

RESSOURCES PROPRES

Art. (1)	Libellé (1)	Crédits de l'exercice (BP + BS + DM + RAR N-1)	Réalisations
RECETTES (RESSOURCES PROPRES) = a + b		26 185,00	21 506,00
Ressources propres externes de l'année (a)		0,00	0,00
10222	FCTVA	0,00	0,00
10228	Autres fonds globalisés	0,00	0,00
26...	Participations et créances rattachées		
27...	Autres immobilisations financières		
Ressources propres internes de l'année (b) (2)		26 185,00	21 506,00
15...	<i>Provisions pour risques et charges</i>		
169	<i>Primes de remboursement des obligations</i>	0,00	0,00
26...	<i>Participations et créances rattachées</i>		
27...	<i>Autres immobilisations financières</i>		
28...	<i>Amortissement des immobilisations</i>		
28128	<i>Aménagement Autres terrains</i>	5 000,00	6 063,00
28135	<i>Installations générales, agencements, ..</i>	19 000,00	15 443,00
29...	<i>Dépréciation des immobilisations</i>		
39...	<i>Dépréciat° des stocks et en-cours</i>		
481...	<i>Charges à répartir plusieurs exercices</i>		
021	<i>Virement de la section d'exploitation</i>	2 185,00	0,00

	Opérations de l'exercice III	Restes à réaliser en recettes au 31/12	Solde d'exécution R001 de l'exercice précédent	Affectation R106 de l'exercice précédent	TOTAL IV
Total ressources propres disponibles	21 506,00	7 000,00	0,00	0,00	28 506,00

	Montant	
Dépenses à couvrir par des ressources propres	II	260 271,91
Ressources propres disponibles	IV	28 506,00
Solde	V = IV – II (3)	-231 765,91

(1) Les comptes 15, 169, 26, 27, 28, 29, 39 et 481 sont à détailler conformément au plan de comptes.

(2) Les comptes 15, 29 et 39 sont présentés uniquement si la commune ou l'établissement applique le régime des provisions budgétaires.

(3) Indiquer le signe algébrique.

IV – ANNEXES	IV
ELEMENTS DU BILAN ETAT DE VENTILATION DES DEPENSES ET RECETTES DES SERVICES D'EAU ET D'ASSAINISSEMENT – SECTION D'EXPLOITATION	A5.1.1

Cet état ne contient pas d'information.

IV – ANNEXES	IV
ELEMENTS DU BILAN ETAT DE VENTILATION DES DEPENSES ET RECETTES DES SERVICES D'EAU ET D'ASSAINISSEMENT – SECTION D'INVESTISSEMENT	A5.1.2

Cet état ne contient pas d'information.

IV – ANNEXES	IV
ELEMENTS DU BILAN ETAT DE VENTILATION DES DEPENSES ET RECETTES DES SERVICES D'ASSAINISSEMENT COLLECTIF ET NON COLLECTIF – SECTION D'EXPLOITATION	A5.2.1

Cet état ne contient pas d'information.

IV – ANNEXES	IV
ELEMENTS DU BILAN	
ETAT DE VENTILATION DES DEPENSES ET RECETTES DES SERVICES D'ASSAINISSEMENT COLLECTIF ET NON COLLECTIF – SECTION D'INVESTISSEMENT	A5.2.2

Cet état ne contient pas d'information.

IV – ANNEXES	IV
ELEMENTS DU BILAN – DETAIL DES OPERATIONS POUR COMPTE DE TIERS	A7

A7 – CHAPITRE D'OPERATIONS POUR COMPTE DE TIERS (Détail) (1)

(1) Ouvrir un cadre par opération pour compte de tiers.

(2) Inscrire le chapitre et la nature des travaux.

(3) Le chapitre 45 doit être détaillé conformément au plan de comptes, tant en dépenses qu'en recettes.

(4) Indiquer le chapitre.

IV – ANNEXES	IV
ELEMENTS DU BILAN VARIATION DU PATRIMOINE (article R. 2313-3 du CGCT) – ENTREES	A8.1

A8.1 – ETAT DES ENTREES D'IMMOBILISATIONS

Modalités et date d'acquisition	Désignation du bien	Valeur d'acquisition (coût historique)	Cumul des amortissements	Durée de l'amortissement
Acquisitions à titre onéreux				
06/03/2019	CAMPING DU SIERROZ TX	97 547,36	0,00	20
23/04/2019	CAMPING BORNAGE PROPRIETE	2 484,90	0,00	5
07/06/2019	AMENAGEMENT EXT CAMPING SIERROZ	91 157,39	0,00	30
16/09/2019	CAMPING DU SIERROZ - FOURNITURE DE	2 630,00	0,00	10
28/11/2019	FV AAPC MATÉRIEL SCÉNIQUE THÉÂTRE/CONGR	371,28	0,00	1
Acquisitions à titre gratuit				
Mise à disposition				
Affectation				
Mises en concession ou affermage				
Divers				
TOTAL GENERAL		194 190,93	0,00	

IV – ANNEXES	IV
ELEMENTS DU BILAN VARIATION DU PATRIMOINE (article R. 2313-3 du CGCT) – SORTIES	A8.2

A8.2 – ETAT DES SORTIES DES BIENS D'IMMOBILISATIONS

Modalités et date de sortie	Désignation du bien	Valeur d'acquisition (coût historique)	Durée de l'amort.	Cumul des amort. antérieurs	Valeur nette comptable au jour de la cession	Prix de cession	Plus ou moins values
Cessions à titre onéreux							
Cessions à titre gratuit							
Mise à disposition							
Affectation							
Mises en concession ou affermage							
Mise à la réforme							
Divers							
30/07/2019	CAMPING SIERROZ ETUDES	34 732,54	5	0,00	34 732,54	34 732,54	0,00
30/07/2019	CAMPING SIERROZ BAT. ACCUEIL/SNACK	19 276,56	5	0,00	19 276,56	19 276,56	0,00
30/07/2019	ANNONCES TX BLOC SANITAIRE CAMPIN	1 494,68	5	0,00	1 494,68	1 494,68	0,00
30/07/2019	ANNONCES FRES CABINES STRATIFIEES	224,44	1	0,00	224,44	224,44	0,00
30/07/2019	ANNONCES FRS CABINES STRATIFIEES	322,96	1	0,00	322,96	322,96	0,00
TOTAL GENERAL		56 051,18					0,00

IV – ANNEXES	IV
ELEMENTS DU BILAN OPERATIONS LIEES AUX CESSIONS	A8.3

A8.3 –OPERATIONS LIEES AUX CESSIONS

Produit des cessions		Réalisations
Compte 775	Produits des cessions d'éléments d'actif	0,00
Compte 675	Valeurs comptables des éléments d'actif cédés	0,00

IV – ANNEXES	IV
ELEMENTS DU BILAN VARIATION DU PATRIMOINE (article L. 300-5 du code de l'urbanisme) – ENTREES	A9.1

A9.1 – ETAT DES ENTREES D'IMMOBILISATIONS (L. 300-5 du code de l'urbanisme)

Modalités et date d'acquisition	Désignation du bien	Valeur d'acquisition (coût historique)	Cumul des amortissements	Durée de l'amortissement
Acquisitions à titre onéreux				
Acquisitions à titre gratuit				
Mise à disposition				
Affectation				
Mises en concession ou affermage				
Divers				
TOTAL GENERAL		0,00	0,00	

IV – ANNEXES	IV
ELEMENTS DU BILAN VARIATION DU PATRIMOINE (article L. 300-5 du code de l'urbanisme) – SORTIES	A9.2

A9.2 – ETAT DES SORTIES DES BIENS D'IMMOBILISATIONS (L. 300-5 du code de l'urbanisme)

Modalités et date de sortie	Désignation du bien	Valeur d'acquisition (coût historique)	Durée de l'amort.	Cumul des amort. antérieurs	Valeur nette comptable au jour de la cession	Prix de cession	Plus ou moins values
Cessions à titre onéreux							
Cessions à titre gratuit							
Mise à disposition							
Affectation							
Mises en concession ou affermage							
Mise à la réforme							
Divers							
TOTAL GENERAL		0,00					0,00

IV – ANNEXES	IV
AUTRES ELEMENTS D'INFORMATION PRESENTATION AGREGÉE DU BUDGET PRINCIPAL DU SPIC ET DES BUDGETS ANNEXES (uniquement pour les SPIC dotés de l'autonomie financière et de la personnalité morale)	C4

C4 – PRESENTATION AGREGÉE DU BUDGET PRINCIPAL DU SPIC ET DES BUDGETS ANNEXES**1 – BUDGET PRINCIPAL DU SPIC**

SECTION	Crédits ouverts (1)	Réalisations	Restes à réaliser	Total (2)
EXPLOITATION				
DEPENSES	0,00	0,00	0,00	0,00
RECETTES	0,00	0,00	0,00	0,00
INVESTISSEMENT				
DEPENSES	0,00	0,00	0,00	0,00
RECETTES	0,00	0,00	0,00	0,00

(1) Cumul du BP, BS et DM.

(2) Cumul des réalisations et restes à réaliser.

2 – BUDGETS ANNEXES (autant de tableaux que de budget) (1)

BUDGET BUDGET PRINCIPAL VILLE / Numéro SIRET : 21730008600014				
SECTION	Crédits ouverts (1)	Réalisations	Restes à réaliser	Total (2)
EXPLOITATION				
DEPENSES	48 469 737,88	44 142 097,89	0,00	44 142 097,89
RECETTES	48 469 737,88	47 831 246,72	0,00	47 831 246,72
INVESTISSEMENT				
DEPENSES	28 818 565,31	19 463 928,11	5 917 342,18	25 381 270,29
RECETTES	28 818 565,31	17 069 090,38	1 971 914,05	19 041 004,43

BUDGET BUDGET PARKING / Numéro SIRET : 21730008600253				
SECTION	Crédits ouverts (1)	Réalisations	Restes à réaliser	Total (2)
EXPLOITATION				
DEPENSES	1 017 222,20	669 164,53	0,00	669 164,53
RECETTES	1 017 222,20	712 924,97	0,00	712 924,97
INVESTISSEMENT				
DEPENSES	2 529 900,54	66 936,50	146 275,87	213 212,37
RECETTES	2 529 900,54	220 382,68	0,00	220 382,68

BUDGET BUDGET ACTIVITES TOURISTIQUES VILLES / Numéro SIRET : 21730008600311				
SECTION	Crédits ouverts (1)	Réalisations	Restes à réaliser	Total (2)
EXPLOITATION				
DEPENSES	2 528 765,00	2 329 280,08	0,00	2 329 280,08
RECETTES	2 528 765,00	2 410 271,54	0,00	2 410 271,54
INVESTISSEMENT				
DEPENSES	495 700,00	209 762,23	172 187,40	381 949,63
RECETTES	495 700,00	481 557,18	7 000,00	488 557,18

(1) Cumul du BP, BS et DM.

(2) Cumul des réalisations et restes à réaliser.

3 – PRESENTATION AGRÉGÉE

SECTION	Crédits ouverts (1)	Réalisations	Restes à réaliser	Total (2)
EXPLOITATION				
DEPENSES	52 015 725,08	47 140 542,50	0,00	47 140 542,50
RECETTES	52 015 725,08	50 954 443,23	0,00	50 954 443,23
INVESTISSEMENT				
DEPENSES	31 844 165,85	19 740 626,84	6 235 805,45	25 976 432,29
RECETTES	31 844 165,85	17 771 030,24	1 978 914,05	19 749 944,29
TOTAL AGREGE DES DEPENSES	83 859 890,93	66 881 169,34	6 235 805,45	73 116 974,79
TOTAL AGREGE DES RECETTES	83 859 890,93	68 725 473,47	1 978 914,05	70 704 387,52

(1) Cumul du BP, BS et DM.

(2) Cumul des réalisations et restes à réaliser.

IV – ANNEXES	IV
ARRETE ET SIGNATURES	D

Nombre de membres en exercice : 0

Nombre de membres présents : 0

Nombre de suffrages exprimés : 0

VOTES :

Pour : 0

Contre : 0

Abstentions : 0

Date de convocation :

Présenté par (1) ,

A le

(1) ,

Délibéré par l'assemblée (2), réunie en session

A , le

Les membres de l'assemblée délibérante (2),

Certifié exécutoire par (1) , compte tenu de la transmission en préfecture, le , et de la publication le
A ,le

(1) Indiquer le « président du conseil d'administration » ou l'exécutif de la collectivité de rattachement : maire, président du conseil général...

(2) L'assemblée délibérante étant : .

REPUBLIQUE FRANÇAISE

Numéro SIRET 21730008600253	COLLECTIVITE DE RATTACHEMENT EPIC VILLE D'AIX LES BAINS
--	--

POSTE COMPTABLE DE : AIX LES BAINS

SERVICE PUBLIC LOCAL

M. 4 (1)

Compte administratif

BUDGET : BUDGET PARKING (2)

ANNEE 2019

(1) Compléter en fonction du service public local et du plan de comptes utilisé : M. 4, M. 41, M. 42, M. 43, M. 44 ou M. 49.

(2) Indiquer le budget concerné : budget principal ou libellé du budget annexe.

Sommaire

I - Informations générales

Modalités de vote du budget 4

II - Présentation générale du compte administratif

A1 - Vue d'ensemble - Exécution du budget et détail des restes à réaliser 5

A2 - Vue d'ensemble - Section d'exploitation - Chapitres 7

A3 - Vue d'ensemble - Section d'investissement - Chapitres 8

B1 - Balance générale du budget - Dépenses 10

B2 - Balance générale du budget - Recettes 11

III - Vote du compte administratif

A1 - Section d'exploitation - Détail des dépenses 12

A2 - Section d'exploitation - Détail des recettes 14

B1 - Section d'investissement - Détail des dépenses 15

B2 - Section d'investissement - Détail des recettes 16

B3 - Opérations d'équipement - Détail des chapitres et articles 17

IV - Annexes

A - Eléments du bilan

A1.1 - Etat de la dette - Détail des crédits de trésorerie Sans Objet

A1.2 - Etat de la dette - Répartition par nature de dette Sans Objet

A1.3 - Etat de la dette - Répartition des emprunts par structure de taux Sans Objet

A1.4 - Etat de la dette - Typologie de la répartition de l'encours Sans Objet

A1.5 - Etat de la dette - Détail des opérations de couverture Sans Objet

A1.6 - Etat de la dette - Remboursement anticipé d'un emprunt avec refinancement Sans Objet

A1.7 - Etat de la dette - Emprunts renégociés au cours de l'année N Sans Objet

A1.8 - Etat de la dette - Autres dettes Sans Objet

A2 - Méthodes utilisées pour les amortissements 18

A3.1 - Etat des provisions et des dépréciations Sans Objet

A3.2 - Etalement des provisions Sans Objet

A4.1 - Equilibre des opérations financières - Dépenses 19

A4.2 - Equilibre des opérations financières - Recettes 20

A5.1.1 - Etat de ventilation des dépenses et recettes des services d'eau et d'assainissement - Exploitation (1) Sans Objet

A5.1.2 - Etat de ventilation des dépenses et recettes des services d'eau et d'assainissement - Investissement (1) Sans Objet

A5.2.1 - Etat de ventilation des dép. et rec. des services d'assainissement collectif et non collectif - Exploitation (1) Sans Objet

A5.2.2 - Etat de ventilation des dép. et rec. des services d'assainissement collectif et non collectif - Investissement (1) Sans Objet

A6 - Etat des charges transférées Sans Objet

A7 - Détail des opérations pour le compte de tiers 21

A8.1 - Variation du patrimoine (article R. 2313-3 du CGCT) - Entrées 22

A8.2 - Variation du patrimoine (article R. 2313-3 du CGCT) - Sorties 23

A8.3 - Opérations liées aux cessions 24

A9.1 - Variation du patrimoine (article L. 300-5 du code de l'urbanisme) - Entrées Sans Objet

A9.2 - Variation du patrimoine (article L. 300-5 du code de l'urbanisme) - Sorties Sans Objet

A10 - Etat des travaux en régie Sans Objet

B - Engagements hors bilan

B1.1 - Etat des emprunts garantis par la régie Sans Objet

B1.2 - Calcul du ratio d'endettement relatif aux garanties d'emprunt Sans Objet

B1.3 - Subventions versées dans le cadre du vote du budget Sans Objet

B1.4 - Etat des contrats de crédit-bail Sans Objet

B1.5 - Etat des contrats de partenariat public-privé Sans Objet

B1.6 - Etat des autres engagements donnés Sans Objet

B1.7 - Etat des engagements reçus Sans Objet

B2.1 - Etat des autorisations de programme et des crédits de paiement afférents Sans Objet

B2.2 - Etat des autorisations d'engagement et des crédits de paiement afférents Sans Objet

C - Autres éléments d'informations

C1.1 - Etat du personnel 25

C1.2 - Etat du personnel de la collectivité ou de l'établissement de rattachement employé par la régie Sans Objet

C2 - Liste des organismes dans lesquels a été pris un engagement financier (2) Sans Objet

C3 - Liste des services individualisés dans un budget annexe (3) Sans Objet

C4 - Présentation agrégée du budget principal et des budgets annexes 27

D - Arrêté et signatures

D - Arrêté et signatures 29

VILLE D'AIX LES BAINS - BUDGET PARKING - CA - 2019

- (1) Ces états ne sont obligatoires que pour les régies rattachées à des communes et groupements de communes de moins de 3 000 habitants ayant décidé d'établir un budget unique pour leurs services de distribution d'eau potable et d'assainissement dans les conditions fixées par l'article L. 2224-6 du CGCT. Ils n'existent qu'en M49.
- (2) Ces états ne sont obligatoires que pour les régies rattachées à des communes de 3 500 habitants et plus (art. L. 2313-1 du CGCT), à des groupements comprenant au moins une commune de 3 500 habitants et plus (art. L.5211-36 du CGCT, art L. 5711-1 CGCT) et à leurs établissements publics.
- (3) Uniquement pour les services dotés de l'autonomie financière et de la personnalité morale.

Préciser, pour chaque annexe, si l'état est sans objet le cas échéant.

I – INFORMATIONS GENERALES	I
MODALITES DE VOTE DU BUDGET	

I – L'assemblée délibérante a voté le présent budget par nature :

- au niveau (1) du chapitre pour la section de fonctionnement ;
- au niveau (1) du chapitre pour la section d'investissement.
 - sans (2) les chapitres « opérations d'équipement » de l'état III B 3.

La liste des articles spécialisés sur lesquels l'ordonnateur ne peut procéder à des virements d'article à article est la suivante :

II – En l'absence de mention au paragraphe I ci-dessus, le budget est réputé voté par chapitre, et, en section d'investissement, sans chapitre de dépense « opération d'équipement ».

III – Les provisions sont (3) semi-budgétaires (pas d'inscriptions en recettes de la section d'investissement) .

(1) A compléter par « du chapitre » ou « de l'article ».

(2) Indiquer « avec » ou « sans » les chapitres opérations d'équipement.

(3) A compléter par un seul des deux choix suivants :

- semi-budgétaires (pas d'inscription en recette de la section d'investissement),
- budgétaires (délibération n° du).

II – PRESENTATION GENERALE DU COMPTE ADMINISTRATIF	II
VUE D'ENSEMBLE	A1

EXECUTION DU BUDGET

		DEPENSES		RECETTES		SOLDE D'EXECUTION (1)	
REALISATIONS DE L'EXERCICE (mandats et titres)	Section d'exploitation	A	669 164,53	G	712 924,97	G-A	43 760,44
	Section d'investissement	B	66 936,50	H	220 382,68	H-B	153 446,18

		+		+	
REPORTS DE L'EXERCICE N-1	Report en section d'exploitation (002)	C	0,00 (si déficit)	I	309 722,20 (si excédent)
	Report en section d'investissement (001)	D	0,00 (si déficit)	J	483 224,39 (si excédent)

		=		=		SOLDE D'EXECUTION (1)	
TOTAL (réalisations + reports)		P= A+B+C+D	736 101,03	Q= G+H+I+J	1 726 254,24	=Q-P	990 153,21

RESTES A REALISER A REPORTER EN N+1 (2)	Section d'exploitation	E	0,00	K	0,00
	Section d'investissement	F	146 275,87	L	0,00
	TOTAL des restes à réaliser à reporter en N+1	= E+F	146 275,87	= K+L	0,00

		DEPENSES		RECETTES		SOLDE D'EXECUTION (1)	
RESULTAT CUMULE	Section d'exploitation	= A+C+E	669 164,53	= G+I+K	1 022 647,17	353 482,64	
	Section d'investissement	= B+D+F	213 212,37	= H+J+L	703 607,07	490 394,70	
	TOTAL CUMULE	= A+B+C+D+E+F	882 376,90	= G+H+I+J+K+L	1 726 254,24	843 877,34	

DETAIL DES RESTES A REALISER

Chap.	Libellé	Dépenses engagées non mandatées		Titres restant à émettre	
TOTAL DE LA SECTION D'EXPLOITATION		E	0,00	K	0,00
011	Charges à caractère général		0,00		
012	Charges de personnel, frais assimilés		0,00		
014	Atténuations de produits		0,00		
65	Autres charges de gestion courante		0,00		
66	Charges financières		0,00		
67	Charges exceptionnelles		0,00		
69	Impôts sur les bénéfices et assimilés		0,00		
70	Ventes produits fabriqués, prestations				0,00
73	Produits issus de la fiscalité				0,00
74	Subventions d'exploitation				0,00
75	Autres produits de gestion courante				0,00
013	Atténuations de charges				0,00
76	Produits financiers				0,00
77	Produits exceptionnels				0,00
TOTAL DE LA SECTION D'INVESTISSEMENT		F	146 275,87	L	0,00
10	Dotations, fonds divers et réserves		0,00		0,00

VILLE D'AIX LES BAINS - BUDGET PARKING - CA - 2019

Chap.	Libellé	Dépenses engagées non mandatées	Titres restant à émettre
13	Subventions d'investissement	0,00	0,00
16	Emprunts et dettes assimilées	0,00	0,00
18	Compte de liaison : affectat° (BA,régie) (6)	0,00	0,00
20	Immobilisations incorporelles	68 143,33	0,00
21	Immobilisations corporelles	78 132,54	0,00
22	Immobilisations reçues en affectation (5)	0,00	0,00
23	Immobilisations en cours	0,00	0,00
26	Participat° et créances rattachées	0,00	0,00
27	Autres immobilisations financières	0,00	0,00

(1) Indiquer le signe – si les dépenses sont supérieures aux recettes, et + si les recettes sont supérieures aux dépenses.

(2) Les restes à réaliser de la section d'exploitation correspondent en dépenses, aux dépenses engagées non mandatées et non rattachées telles qu'elles ressortent de la comptabilité des engagements et en recettes, aux recettes certaines n'ayant pas donné lieu à l'émission d'un titre et non rattachées (R. 2311-11 du CGCT).

Les restes à réaliser de la section d'investissement correspondent en dépenses, aux dépenses engagées non mandatées au 31/12 de l'exercice précédent telles qu'elles ressortent de la comptabilité des engagements et aux recettes certaines n'ayant pas donné lieu à l'émission d'un titre au 31/12 de l'exercice précédent (R. 2311-11 du CGCT).

(3) Le chapitre 45 doit être détaillé conformément au plan de comptes, tant en recettes qu'en dépenses.

II – PRESENTATION GENERALE DU COMPTE ADMINISTRATIF	II
SECTION D'EXPLOITATION – CHAPITRES	A2

DEPENSES D'EXPLOITATION

Chap.	Libellé	Crédits ouverts (BP+DM+RAR N-1)	Crédits employés (ou restant à employer)			Crédits annulés (1)
			Mandats émis	Charges rattachées	Restes à réaliser au 31/12	
011	Charges à caractère général	194 250,00	142 329,33	6 512,38	0,00	45 408,29
012	Charges de personnel, frais assimilés	294 400,00	293 195,71	0,00	0,00	1 204,29
014	Atténuations de produits	0,00	0,00	0,00	0,00	0,00
65	Autres charges de gestion courante	100,00	1,31	0,00	0,00	98,69
Total des dépenses de gestion courante		488 750,00	435 526,35	6 512,38	0,00	46 711,27
66	Charges financières	0,00	0,00	0,00	0,00	0,00
67	Charges exceptionnelles	10 750,00	6 786,46	0,00	0,00	3 963,54
68	Dotations aux provisions et dépréciat°(2)	0,00	0,00			0,00
69	Impôts sur les bénéfices et assimilés(3)	0,00	0,00	0,00	0,00	0,00
022	Dépenses imprévues	0,00				
Total des dépenses réelles d'exploitation		499 500,00	442 312,81	6 512,38	0,00	50 674,81
023	Virement à la section d'investissement (4)	297 222,20				
042	Opérat° ordre transfert entre sections (4)	220 500,00	220 339,34			160,66
043	Opérat° ordre intérieur de la section (uniquement en M44) (4)	0,00	0,00			0,00
Total des dépenses d'ordre d'exploitation		517 722,20	220 339,34			297 382,86
TOTAL		1 017 222,20	662 652,15	6 512,38	0,00	348 057,67
Pour information		0,00				
D 002 Déficit d'exploitation reporté de N-1						

RECETTES D'EXPLOITATION

Chap.	Libellé	Crédits ouverts (BP+DM+RAR N-1)	Crédits employés (ou restant à employer)			Crédits annulés
			Titres émis	Prod. rattachées	Restes à réaliser au 31/12	
013	Atténuations de charges	10 000,00	0,00	0,00	0,00	10 000,00
70	Ventes produits fabriqués, prestations	674 000,00	650 588,17	42 000,00	0,00	-18 588,17
73	Produits issus de la fiscalité(5)	0,00	0,00	0,00	0,00	0,00
74	Subventions d'exploitation	0,00	0,00	0,00	0,00	0,00
75	Autres produits de gestion courante	0,00	1,76	0,00	0,00	-1,76
Total des recettes de gestion courante		684 000,00	650 589,93	42 000,00	0,00	-8 589,93
76	Produits financiers	0,00	0,00	0,00	0,00	0,00
77	Produits exceptionnels	3 000,00	0,00	0,00	0,00	3 000,00
78	Reprises sur provisions et dépréciations (2)	0,00	0,00			0,00
Total des recettes réelles d'exploitation		687 000,00	650 589,93	42 000,00	0,00	-5 589,93
042	Opérat° ordre transfert entre sections (4)	20 500,00	20 335,04			164,96
043	Opérat° ordre intérieur de la section (uniquement en M44) (4)	0,00	0,00			0,00
Total des recettes d'ordre d'exploitation		20 500,00	20 335,04			164,96
TOTAL		707 500,00	670 924,97	42 000,00	0,00	-5 424,97
Pour information		309 722,20				
R 002 Excédent d'exploitation reporté de N-1						

(1) Les crédits annulés correspondent aux crédits ouverts desquels il convient de soustraire les crédits employés.

(2) Si la régie applique le régime des provisions semi-budgétaires, ainsi que pour la dotation aux dépréciations des stocks de fournitures et de marchandises, des créances et des valeurs mobilières de placement, aux dépréciations des comptes de tiers et aux dépréciations des comptes financiers.

(3) Ce chapitre n'existe pas en M. 49.

(4) DE 023 = RI 021 ; DI 040 = RE 042 ; RI 040 = DE 042 ; DI 041 = RI 041 ; DE 043 = RE 043.

(5) Ce chapitre existe uniquement en M41, M43 et M44.

II – PRESENTATION GENERALE DU COMPTE ADMINISTRATIF	II
SECTION D'INVESTISSEMENT – CHAPITRES	A3

DEPENSES D'INVESTISSEMENT

Chap.	Libellé	Crédits ouverts (BP+DM+RAR N-1)	Mandats émis	Restes à réaliser au 31/12	Crédits annulés (1)
20	Immobilisations incorporelles	397 235,00	31 447,96	68 143,33	297 643,71
21	Immobilisations corporelles	111 165,54	15 079,15	78 132,54	17 953,85
22	Immobilisations reçues en affectation	0,00	0,00	0,00	0,00
23	Immobilisations en cours	2 000 000,00	0,00	0,00	2 000 000,00
	Total des opérations d'équipement	0,00	0,00	0,00	0,00
	Total des dépenses d'équipement	2 508 400,54	46 527,11	146 275,87	2 315 597,56
10	Dotations, fonds divers et réserves	0,00	0,00	0,00	0,00
13	Subventions d'investissement	0,00	0,00	0,00	0,00
16	Emprunts et dettes assimilées	1 000,00	74,35	0,00	925,65
18	Compte de liaison : affectat° (BA,régie) (3)	0,00	0,00	0,00	0,00
26	Participat° et créances rattachées	0,00	0,00	0,00	0,00
27	Autres immobilisations financières	0,00	0,00	0,00	0,00
020	Dépenses imprévues	0,00			
	Total des dépenses financières	1 000,00	74,35	0,00	925,65
45...	Total des opérations pour compte de tiers (4)	0,00	0,00	0,00	0,00
	Total des dépenses réelles d'investissement	2 509 400,54	46 601,46	146 275,87	2 316 523,21
040	Opérat° ordre transfert entre sections (2)	20 500,00	20 335,04		164,96
041	Opérations patrimoniales (2)	0,00	0,00		0,00
	Total des dépenses d'ordre d'investissement	20 500,00	20 335,04		164,96
	TOTAL	2 529 900,54	66 936,50	146 275,87	2 316 688,17
	Pour information	0,00			
	D 001 Solde d'exécution négatif reporté de N-1				

RECETTES D'INVESTISSEMENT

Chap.	Libellé	Crédits ouverts (BP+DM+RAR N-1)	Titres émis	Restes à réaliser au 31/12	Crédits annulés
13	Subventions d'investissement	0,00	0,00	0,00	0,00
16	Emprunts et dettes assimilées (hors 165)	1 527 953,95	0,00	0,00	1 527 953,95
20	Immobilisations incorporelles	0,00	0,00	0,00	0,00
21	Immobilisations corporelles	0,00	0,00	0,00	0,00
22	Immobilisations reçues en affectation	0,00	0,00	0,00	0,00
23	Immobilisations en cours	0,00	0,00	0,00	0,00
	Total des recettes d'équipement	1 527 953,95	0,00	0,00	1 527 953,95
10	Dotations, fonds divers et réserves	0,00	0,00	0,00	0,00
106	Réserves (5)	0,00	0,00	0,00	0,00
165	Dépôts et cautionnements reçus	1 000,00	43,34	0,00	956,66
18	Compte de liaison : affectat° (BA,régie)(3)	0,00	0,00	0,00	0,00
26	Participat° et créances rattachées	0,00	0,00	0,00	0,00
27	Autres immobilisations financières	0,00	0,00	0,00	0,00
	Total des recettes financières	1 000,00	43,34	0,00	956,66
45...	Total des opérations pour le compte de tiers (4)	0,00	0,00	0,00	0,00
	Total des recettes réelles d'investissement	1 528 953,95	43,34	0,00	1 528 910,61
021	Virement de la section d'exploitation (2)	297 222,20			
040	Opérat° ordre transfert entre sections (2)	220 500,00	220 339,34		160,66
041	Opérations patrimoniales (2)	0,00	0,00		0,00
	Total des recettes d'ordre d'investissement	517 722,20	220 339,34		297 382,86
	TOTAL	2 046 676,15	220 382,68	0,00	1 826 293,47
	Pour information	483 224,39			
	R 001 Solde d'exécution positif reporté de N-1				

- (1) Les crédits annulés correspondent aux crédits ouverts auxquels il convient de soustraire les crédits employés.
- (2) *DE 023 = RI 021 ; DI 040 = RE 042 ; RI 040 = DE 042 ; DI 041 = RI 041 ; DE 043 = RE 043.*
- (3) A servir uniquement, en dépense, lorsque la régie effectue une dotation initiale en espèces au profit d'un service public non personnalisé qu'elle crée et, en recettes, lorsque le service non personnalisé reçoit une dotation en espèces de la part de sa collectivité de rattachement.
- (4) Seul le total des opérations réelles pour compte de tiers figure sur cet état (voir le détail Annexe IV A7).
- (5) Le compte 106 n'est pas un chapitre mais un article du chapitre 10.

II – PRESENTATION GENERALE DU COMPTE ADMINISTRATIF	II
BALANCE GENERALE DU BUDGET	B1

1 – MANDATS EMIS (y compris sur les restes à réaliser N-1)

	EXPLOITATION	Opérations réelles (1)	Opérations d'ordre (2)	TOTAL
011	Charges à caractère général	148 841,71		148 841,71
012	Charges de personnel, frais assimilés	293 195,71		293 195,71
014	Atténuations de produits	0,00		0,00
60	<i>Achats et variation des stocks (3)</i>		0,00	0,00
65	Autres charges de gestion courante	1,31		1,31
66	Charges financières	0,00	0,00	0,00
67	Charges exceptionnelles	6 786,46	0,00	6 786,46
68	Dot. Amortist, dépréciat°, provisions	0,00	220 339,34	220 339,34
69	Impôts sur les bénéfiques et assimilés(4)	0,00		0,00
71	<i>Production stockée (ou déstockage) (3)</i>		0,00	0,00
	Dépenses d'exploitation – Total	448 825,19	220 339,34	669 164,53

+

D 002 DEFICIT D'EXPLOITATION REPORTE DE N-1	0,00
--	-------------

=

TOTAL DES DEPENSES D'EXPLOITATION CUMULEES	669 164,53
---	-------------------

	INVESTISSEMENT	Opérations réelles (1)	Opérations d'ordre (2)	TOTAL
10	Dotations, fonds divers et réserves	0,00	0,00	0,00
13	Subventions d'investissement	0,00	20 335,04	20 335,04
14	<i>Prov. Réglementées, amort. dérogatoires</i>		0,00	0,00
15	<i>Provisions pour risques et charges (5)</i>		0,00	0,00
16	Emprunts et dettes assimilées (sauf 1688 non budgétaire)	74,35	0,00	74,35
18	Compte de liaison : affectat° (BA,régie)	0,00		0,00
	Total des opérations d'équipement	0,00		0,00
20	Immobilisations incorporelles (6)	31 447,96	0,00	31 447,96
21	Immobilisations corporelles (6)	15 079,15	0,00	15 079,15
22	Immobilisations reçues en affectation (6)	0,00	0,00	0,00
23	Immobilisations en cours (6)	0,00	0,00	0,00
26	Participations et créances rattachées	0,00	0,00	0,00
27	Autres immobilisations financières	0,00	0,00	0,00
28	<i>Amortissement des immobilisations(reprises)</i>		0,00	0,00
29	<i>Dépréciation des immobilisations</i>		0,00	0,00
39	<i>Dépréciat° des stocks et en-cours</i>		0,00	0,00
45...	Total des opérations pour compte de tiers (7)	0,00	0,00	0,00
481	<i>Charges à répartir plusieurs exercices</i>		0,00	0,00
3...	Stocks	0,00	0,00	0,00
	Dépenses d'investissement –Total	46 601,46	20 335,04	66 936,50

+

D 001 SOLDE D'EXECUTION NEGATIF REPORTE N-1	0,00
--	-------------

=

TOTAL DES DEPENSES D'INVESTISSEMENT CUMULEE	66 936,50
--	------------------

(1) Y compris les opérations relatives au rattachement des charges et des produits et les opérations d'ordre semi-budgétaires.

(2) Voir liste des opérations d'ordre.

(3) Permet de retracer les variations de stocks (sauf stocks de marchandises et de fournitures).

(4) Ce chapitre n'existe pas en M. 49.

(5) Si la régie applique le régime des provisions budgétaires.

(6) Hors chapitres « opérations d'équipement ».

(7) Seul le total des opérations pour compte de tiers figure sur cet état (voir le détail Annexe IV A7).

II – PRESENTATION GENERALE DU COMPTE ADMINISTRATIF	II
BALANCE GENERALE DU BUDGET	B2

2 – Titres émis (y compris sur les restes à réaliser N-1)

	EXPLOITATION	Opérations réelles (1)	Opérations d'ordre (2)	TOTAL
013	Atténuations de charges	0,00		0,00
60	Achats et variation des stocks (3)		0,00	0,00
70	Ventes produits fabriqués, prestations	692 588,17		692 588,17
71	Production stockée (ou déstockage)(3)		0,00	0,00
72	Production immobilisée		0,00	0,00
73	Produits issus de la fiscalité(7)	0,00		0,00
74	Subventions d'exploitation	0,00		0,00
75	Autres produits de gestion courante	1,76		1,76
76	Produits financiers	0,00	0,00	0,00
77	Produits exceptionnels	0,00	20 335,04	20 335,04
78	Reprise amort., dépréciat° et provisions	0,00	0,00	0,00
79	Transferts de charges		0,00	0,00
	Recettes d'exploitation – Total	692 589,93	20 335,04	712 924,97

+

R 002 EXCEDENT D'EXPLOITATION REPORTE DE N-1	309 722,20
---	-------------------

=

TOTAL DES RECETTES D'EXPLOITATION CUMULEES	1 022 647,17
---	---------------------

	INVESTISSEMENT	Opérations réelles (1)	Opérations d'ordre (2)	TOTAL
10	Dotations, fonds divers et réserves (sauf 106)	0,00	0,00	0,00
13	Subventions d'investissement	0,00	0,00	0,00
14	Prov. Réglementées, amort. dérogatoires		0,00	0,00
15	Provisions pour risques et charges (4)		0,00	0,00
16	Emprunts et dettes assimilées (sauf 1688 non budgétaire)	43,34	0,00	43,34
18	Comptes liaison : affectat° BA, régies	0,00		0,00
20	Immobilisations incorporelles(5)	0,00	0,00	0,00
21	Immobilisations corporelles(5)	0,00	0,00	0,00
22	Immobilisations reçues en affectation(5)	0,00	0,00	0,00
23	Immobilisations en cours(5)	0,00	0,00	0,00
26	Participations et créances rattachées	0,00	0,00	0,00
27	Autres immobilisations financières	0,00	0,00	0,00
28	Amortissement des immobilisations		220 339,34	220 339,34
29	Dépréciation des immobilisations (4)		0,00	0,00
39	Dépréciat° des stocks et en-cours (4)		0,00	0,00
45...	Opérations pour compte de tiers (6)	0,00	0,00	0,00
481			0,00	0,00
3...	Stocks	0,00	0,00	0,00
	Recettes d'investissement – Total	43,34	220 339,34	220 382,68

+

R 001 SOLDE D'EXECUTION POSITIF REPORTE DE N-1	483 224,39
---	-------------------

+

AFFECTATION AUX COMPTES 106	0,00
------------------------------------	-------------

=

TOTAL DES RECETTES D'INVESTISSEMENT CUMULEES	703 607,07
---	-------------------

(1) Y compris les opérations relatives au rattachement des charges et des produits et les opérations d'ordre semi-budgétaires.

(2) Voir liste des opérations d'ordre.

(3) Permet de retracer les variations de stocks (sauf stocks de marchandises et de fournitures).

(4) Si la régie applique le régime des provisions budgétaires.

(5) Hors chapitres « opérations d'équipement ».

(6) Seul le total des opérations pour compte de tiers figure sur cet état (voir le détail Annexe IV A7).

(7) Ce chapitre existe uniquement en M. 41, en M. 43 et en M. 44.

III – VOTE DU COMPTE ADMINISTRATIF	III
SECTION D'EXPLOITATION – DETAIL DES DEPENSES	A1

Chap/ art (1)	Libellé (1)	Crédits ouverts (BP+DM+RAR N-1)	Crédits employés (ou restant à employer)			Crédits annulés
			Mandats émis	Charges rattachées	Restes à réaliser au 31/12	
011	Charges à caractère général (2) (3)	194 250,00	142 329,33	6 512,38	0,00	45 408,29
6061	Fournitures non stockables (eau, énergie)	26 000,00	18 228,07	2 921,14	0,00	4 850,79
6063	Fournitures entretien et petit équipt	2 000,00	325,26	0,00	0,00	1 674,74
6068	Autres matières et fournitures	4 000,00	9 465,57	217,55	0,00	-5 683,12
611	Sous-traitance générale	9 602,00	7 865,16	1 080,00	0,00	656,84
6132	Locations immobilières	30 000,00	29 580,00	0,00	0,00	420,00
614	Charges locatives et de copropriété	450,00	183,19	68,65	0,00	198,16
61521	Entretien, réparations bâtiments publics	5 000,00	1 712,50	304,78	0,00	2 982,72
61558	Entretien autres biens mobiliers	2 000,00	-37,09	1 000,00	0,00	1 037,09
6156	Maintenance	67 298,00	53 208,71	670,26	0,00	13 419,03
6161	Multirisques	0,00	15 006,65	0,00	0,00	-15 006,65
6168	Autres	15 050,00	395,89	0,00	0,00	14 654,11
618	Divers	450,00	450,00	0,00	0,00	0,00
6251	Voyages et déplacements	500,00	240,00	0,00	0,00	260,00
6262	Frais de télécommunications	2 500,00	1 847,10	0,00	0,00	652,90
627	Services bancaires et assimilés	2 800,00	3 127,32	250,00	0,00	-577,32
6283	Frais de nettoyage des locaux	1 000,00	0,00	0,00	0,00	1 000,00
6288	Autres	25 000,00	0,00	0,00	0,00	25 000,00
637	Autres impôts, taxes (autres organismes)	600,00	731,00	0,00	0,00	-131,00
012	Charges de personnel, frais assimilés	294 400,00	293 195,71	0,00	0,00	1 204,29
6331	Versement de transport	1 000,00	1 028,98	0,00	0,00	-28,98
6332	Cotisations versées au F.N.A.L.	1 000,00	856,65	0,00	0,00	143,35
6336	Cotisations CNFPT et CDGFPT	2 000,00	1 731,30	0,00	0,00	268,70
6338	Autres impôts, taxes sur rémunérations	1 000,00	514,11	0,00	0,00	485,89
6411	Salaires, appointements, commissions	195 000,00	175 849,55	0,00	0,00	19 150,45
6413	Primes et gratifications	10 000,00	24 529,90	0,00	0,00	-14 529,90
6415	Supplément familial	1 000,00	1 852,08	0,00	0,00	-852,08
6451	Cotisations à l'U.R.S.S.A.F.	29 400,00	25 923,60	0,00	0,00	3 476,40
6453	Cotisations aux caisses de retraites	45 000,00	53 938,77	0,00	0,00	-8 938,77
6454	Cotisations aux A.S.S.E.D.I.C.	1 500,00	0,00	0,00	0,00	1 500,00
6458	Cotizat° autres organismes sociaux	4 000,00	3 872,00	0,00	0,00	128,00
6475	Médecine du travail, pharmacie	1 000,00	565,33	0,00	0,00	434,67
6478	Autres charges sociales diverses	2 500,00	2 533,44	0,00	0,00	-33,44
014	Atténuations de produits (4)	0,00	0,00	0,00	0,00	0,00
65	Autres charges de gestion courante	100,00	1,31	0,00	0,00	98,69
6541	Créances admises en non-valeur	95,00	0,00	0,00	0,00	95,00
658	Charges diverses de gestion courante	5,00	1,31	0,00	0,00	3,69
TOTAL DEPENSES DE GESTION DES SERVICES (a) = (011+012+014+65)		488 750,00	435 526,35	6 512,38	0,00	46 711,27
66	Charges financières (b) (5)	0,00	0,00	0,00	0,00	0,00
67	Charges exceptionnelles (c)	10 750,00	6 786,46	0,00	0,00	3 963,54
6718	Autres charges exceptionnelles gestion	500,00	0,00	0,00	0,00	500,00
673	Titres annulés sur exercices antérieurs	10 250,00	6 786,46	0,00	0,00	3 463,54
68	Dotations aux provisions et dépréciat° (d) (6)	0,00	0,00			0,00
69	Impôts sur les bénéfices et assimilés (e) (7)	0,00	0,00	0,00	0,00	0,00
022	Dépenses imprévues (f)	0,00				
TOTAL DES DEPENSES REELLES = a+b+c+d+e+f		499 500,00	442 312,81	6 512,38	0,00	50 674,81
023	Virement à la section d'investissement	297 222,20				
042	Opérat° ordre transfert entre sections (8)(9)	220 500,00	220 339,34			160,66
6811	Dot. amort. Immos incorp. et corporelles	220 500,00	220 339,34			160,66
TOTAL DES PRELEVEMENTS AU PROFIT DE LA SECTION D'INVESTISSEMENT		517 722,20	220 339,34			297 382,86
043	Opérat° ordre intérieur de la section (10)	0,00	0,00			0,00

VILLE D'AIX LES BAINS - BUDGET PARKING - CA - 2019

Chap/ art (1)	Libellé (1)	Crédits ouverts (BP+DM+RAR N-1)	Crédits employés (ou restant à employer)			Crédits annulés
			Mandats émis	Charges rattachées	Restes à réaliser au 31/12	
	TOTAL DES DEPENSES D'ORDRE	517 722,20	220 339,34			297 382,86
	TOTAL DES DEPENSES D'EXPLOITATION DE L'EXERCICE (= Total des opérations réelles et d'ordre)	1 017 222,20	662 652,15	6 512,38	0,00	348 057,67
	Pour information D 002 Déficit d'exploitation reporté de N-1	0,00				

Détail du calcul des ICNE au compte 66112 (5)

Montant des ICNE de l'exercice	0,00
- Montant des ICNE de l'exercice N-1	0,00
= Différence ICNE N – ICNE N-1	0,00

(1) Détailler les chapitres budgétaires par article conformément au plan de comptes utilisé par la régie.

(2) Le compte 621 est retracé au sein du chapitre 012.

(3) Le compte 634 est uniquement ouvert en M. 41.

(4) Le compte 739 est uniquement ouvert en M. 43 et en M. 44.

(5) Si le montant des ICNE de l'exercice est inférieur au montant de l'exercice N-1, le montant de l'article 66112 sera négatif.

(6) Si la régie applique le régime des provisions semi-budgétaires, ainsi que pour la dotation aux dépréciations des stocks de fournitures et de marchandises, des créances et des valeurs mobilières de placement, aux dépréciations des comptes de tiers et aux dépréciations des comptes financiers.

(7) Ce chapitre n'existe pas en M. 49.

(8) Cf. définitions du chapitre des opérations d'ordre, DE 042 = RI 040.

(9) Le compte 6815 peut figurer dans le détail du chapitre 042 si la régie applique le régime des provisions budgétaires.

(10) Chapitre destiné à retracer les opérations particulières telles que les opérations de stocks ou liées à la tenue d'un inventaire permanent simplifié.

III – VOTE DU COMPTE ADMINISTRATIF	III
SECTION D'EXPLOITATION – DETAIL DES RECETTES	A2

Chap/ art(1)	Libellé (1)	Crédits ouverts (BP+DM+RAR N-1)	Crédits employés (ou restant à employer)			Crédits annulés
			Titres émis	Produits rattachés	Restes à réaliser au 31/12	
013	Atténuations de charges (2)	10 000,00	0,00	0,00	0,00	10 000,00
64198	Autres remboursements	10 000,00	0,00	0,00	0,00	10 000,00
70	Ventes produits fabriqués, prestations	674 000,00	650 588,17	42 000,00	0,00	-18 588,17
706	Prestations de services	594 500,00	574 323,17	42 000,00	0,00	-21 823,17
7087	Remboursement de frais	79 500,00	76 265,00	0,00	0,00	3 235,00
73	Produits issus de la fiscalité (3)	0,00	0,00	0,00	0,00	0,00
74	Subventions d'exploitation	0,00	0,00	0,00	0,00	0,00
75	Autres produits de gestion courante	0,00	1,76	0,00	0,00	-1,76
7588	Autres	0,00	1,76	0,00	0,00	-1,76
TOTAL = RECETTES DE GESTION DES SERVICES (a) = 70+73+74+75+013		684 000,00	650 589,93	42 000,00	0,00	-8 589,93
76	Produits financiers (b)	0,00	0,00	0,00	0,00	0,00
77	Produits exceptionnels (c)	3 000,00	0,00	0,00	0,00	3 000,00
778	Autres produits exceptionnels	3 000,00	0,00	0,00	0,00	3 000,00
78	Reprises sur provisions et dépréciations (d) (4)	0,00	0,00			0,00
TOTAL DES RECETTES REELLES =a+b+c+d		687 000,00	650 589,93	42 000,00	0,00	-5 589,93
042	<i>Opérat° ordre transfert entre sections (6)</i>	20 500,00	20 335,04			164,96
777	<i>Quote-part subv invest transf cpte résul</i>	20 500,00	20 335,04			164,96
043	<i>Opérat° ordre intérieur de la section (5)</i>	0,00	0,00			0,00
TOTAL DES RECETTES D'ORDRE		20 500,00	20 335,04			164,96
TOTAL DES RECETTES D'EXPLOITATION DE L'EXERCICE (=Total des opérations réelles et d'ordre)		707 500,00	670 924,97	42 000,00	0,00	-5 424,97
Pour information R 002 Excédent d'exploitation reporté de N-1		309 722,20				

Détail du calcul des ICNE au compte 7622

Montant des ICNE de l'exercice	0,00
- Montant des ICNE de l'exercice N-1	0,00
= Différence ICNE N – ICNE N-1	0,00

(1) Détailler les chapitres budgétaires par article conformément au plan de comptes utilisé par la régie.

(2) L'article 699 n'existe pas en M. 49.

(3) Ce chapitre existe uniquement en M. 41, M. 43 et M. 44.

(4) Si la régie applique le régime des provisions semi-budgétaires, ainsi que pour la dotation aux dépréciations des stocks de fournitures et de marchandises, des créances et des valeurs mobilières de placement, aux dépréciations des comptes de tiers et aux dépréciations des comptes financiers.

(5) Cf. Définitions du chapitre des opérations d'ordre, RE 042 – DI 040, RE 043 – DE 043.

(6) Le compte 7815 peut figurer dans le détail du chapitre 042 si la régie a opté pour les provisions budgétaires.

III – VOTE DU COMPTE ADMINISTRATIF	III
SECTION D'INVESTISSEMENT – DETAIL DES DEPENSES	B1

Chap/ art (1)	Libellé (1)	Crédits ouverts (BP+DM+RAR N-1)	Mandats émis	Restes à réaliser au 31/12	Crédits annulés (2)
20	Immobilisations incorporelles (hors opérations)	397 235,00	31 447,96	68 143,33	297 643,71
2031	Frais d'études	397 002,00	31 215,00	68 143,33	297 643,67
2033	Frais d'insertion	233,00	232,96	0,00	0,04
21	Immobilisations corporelles (hors opérations)	111 165,54	15 079,15	78 132,54	17 953,85
2135	Installations générales, agencements	28 840,00	8 172,37	19 510,47	1 157,16
2153	Installations à caractère spécifique	80 000,00	6 906,78	55 140,00	17 953,22
2154	Matériel industriel	2 325,54	0,00	3 482,07	-1 156,53
22	Immobilisations reçues en affectation (hors opérations)	0,00	0,00	0,00	0,00
23	Immobilisations en cours (hors opérations)	2 000 000,00	0,00	0,00	2 000 000,00
238	Avances commandes immo. incorp.	2 000 000,00	0,00	0,00	2 000 000,00
Total des dépenses d'équipement		2 508 400,54	46 527,11	146 275,87	2 315 597,56
10	Dotations, fonds divers et réserves	0,00	0,00	0,00	0,00
13	Subventions d'investissement	0,00	0,00	0,00	0,00
16	Emprunts et dettes assimilées	1 000,00	74,35	0,00	925,65
165	Dépôts et cautionnements reçus	1 000,00	74,35	0,00	925,65
18	Compte de liaison : affectat° (BA,régie)	0,00	0,00	0,00	0,00
26	Participat° et créances rattachées	0,00	0,00	0,00	0,00
27	Autres immobilisations financières	0,00	0,00	0,00	0,00
020	Dépenses imprévues	0,00			
Total des dépenses financières		1 000,00	74,35	0,00	925,65
Total des dépenses d'opérations pour compte de tiers		0,00	0,00	0,00	0,00
TOTAL DEPENSES REELLES		2 509 400,54	46 601,46	146 275,87	2 316 523,21
040	Opérat° ordre transfert entre sections (5)	20 500,00	20 335,04		164,96
	Reprises sur autofinancement antérieur(6)	20 500,00	20 335,04		164,96
13915	Sub. équipt cpte résult. Groupements	20 000,00	20 000,00		0,00
13918	Autres subventions d'équipement	500,00	335,04		164,96
	Charges transférées	0,00	0,00		0,00
041	Opérations patrimoniales (7)	0,00	0,00		0,00
TOTAL DEPENSES D'ORDRE		20 500,00	20 335,04		164,96
TOTAL DES DEPENSES D'INVESTISSEMENT DE L'EXERCICE (= Total des dépenses réelles et d'ordre)		2 529 900,54	66 936,50	146 275,87	2 316 688,17
Pour information D 001 Solde d'exécution négatif reporté de N-1		0,00			

(1) Détailler les chapitres budgétaires par article conformément au plan de comptes utilisé par la régie.

(2) Les crédits annulés correspondent aux crédits ouverts auxquels il convient de soustraire les mandats émis et les restes à réaliser au 31/12.

(3) Voir état III B3 pour le détail des opérations d'équipement.

(4) Voir annexe IV A7 pour le détail des opérations pour compte de tiers.

(5) Cf. définitions du chapitre des opérations d'ordre, DI 040 = RE 042.

(6) Les comptes 15.2 peuvent figurer dans le détail des reprises sur autofinancement antérieur si la régie applique le régime des provisions budgétaires.

(7) Cf. définitions du chapitre des opérations d'ordre, DI 041 = RI 041.

III – VOTE DU COMPTE ADMINISTRATIF					III
SECTION D'INVESTISSEMENT – DETAIL DES RECETTES					B2
Chap/ art (1)	Libellé (1)	Crédits ouverts (BP+DM+RAR N-1)	Titres émis	Restes à réaliser au 31/12	Crédits annulés (2)
13	Subventions d'investissement	0,00	0,00	0,00	0,00
16	Emprunts et dettes assimilées(hors 165)	1 527 953,95	0,00	0,00	1 527 953,95
1641	Emprunts en euros	1 527 953,95	0,00	0,00	1 527 953,95
20	Immobilisations incorporelles	0,00	0,00	0,00	0,00
21	Immobilisations corporelles	0,00	0,00	0,00	0,00
22	Immobilisations reçues en affectation	0,00	0,00	0,00	0,00
23	Immobilisations en cours	0,00	0,00	0,00	0,00
Total des recettes d'équipement		1 527 953,95	0,00	0,00	1 527 953,95
10	Dotations, fonds divers et réserves	0,00	0,00	0,00	0,00
165	Dépôts et cautionnements reçus	1 000,00	43,34	0,00	956,66
18	Compte de liaison : affectat° (BA,régie)	0,00	0,00	0,00	0,00
26	Participat° et créances rattachées	0,00	0,00	0,00	0,00
27	Autres immobilisations financières	0,00	0,00	0,00	0,00
Total des recettes financières		1 000,00	43,34	0,00	956,66
Total des recettes d'opérations pour compte de tiers		0,00	0,00	0,00	0,00
TOTAL DES RECETTES REELLES		1 528 953,95	43,34	0,00	1 528 910,61
021	Virement de la section d'exploitation	297 222,20			
040	Opérat° ordre transfert entre sections (4)(5)	220 500,00	220 339,34		160,66
28128	Aménagement Autres terrains	2 000,00	1 808,82		191,18
28131	Bâtiments	96 000,00	95 709,81		290,19
28135	Installations générales, agencements, ..	109 000,00	108 920,06		79,94
28151	Installations complexes spécialisées	1 000,00	1 146,28		-146,28
28153	Installations à caractère spécifique	8 000,00	7 836,40		163,60
28154	Matériel industriel	2 000,00	2 210,08		-210,08
28157	Aménagements des matériels industriels	0,00	135,25		-135,25
28183	Matériel de bureau et informatique	0,00	0,01		-0,01
28184	Mobilier	0,00	49,13		-49,13
28188	Autres	2 500,00	2 523,50		-23,50
TOTAL DES PRELEVEMENTS PROVENANT DE LA SECTION D'EXPLOITATION		517 722,20	220 339,34		297 382,86
041	Opérations patrimoniales (6)	0,00	0,00		0,00
TOTAL DES RECETTES D'ORDRE		517 722,20	220 339,34		297 382,86
TOTAL DES RECETTES D'INVESTISSEMENT DE L'EXERCICE (= Total des recettes réelles et d'ordre)		2 046 676,15	220 382,68	0,00	1 826 293,47
Pour information		483 224,39			
R 001 Solde d'exécution positif reporté de N-1					

(1) Détailler les chapitres budgétaires par article conformément au plan de comptes utilisé par la régie.

(2) Les crédits annulés correspondent aux crédits ouverts auxquels il convient de soustraire les mandats émis et les restes à réaliser au 31/12.

(3) Voir annexe IV A7 pour le détail des opérations pour compte de tiers.

(4) Cf. définitions du chapitre des opérations d'ordre, DI 040 = RE 042.

(5) Les comptes 15..2 peuvent figurer dans le détail du chapitre 040 si la régie applique le régime des provisions budgétaires.

(6) Cf. définitions du chapitre des opérations d'ordre, DI 041 = RI 041.

III – VOTE DU COMPTE ADMINISTRATIF	III
DETAIL DES CHAPITRES D'OPERATION D'EQUIPEMENT	B3

Cet état ne contient pas d'information.

IV – ANNEXES	IV
ELEMENTS DU BILAN METHODES UTILISEES POUR LES AMORTISSEMENTS	A2

A2 – AMORTISSEMENTS – METHODES UTILISEES

CHOIX DE L'ASSEMBLEE DELIBERANTE	Délibération du
Biens de faible valeur Seuil unitaire en deçà duquel les immobilisations de peu de valeur s'amortissent sur un an (article R. 2321-1 du CGCT) : €	

Procédure d'amortissement (linéaire, dégressif, variable)	Catégories de biens amortis	Durée (en années)	
L	Frais études	5	25/09/2017
L	Frais d'insertion	5	25/09/2017
L	Autres immobilisations incorporelles	10	25/09/2017
L	Logiciel	4	25/09/2017
L	Autres matériels et outillages technique	10	25/09/2017
L	Mobilier	10	25/09/2017
L	Autre matériel et outillage d'incendie	10	25/09/2017
L	Installation agencement aménagements divers	10	25/09/2017
L	Matériel de bureau et informatique	10	25/09/2017
L	Autres matériels	10	25/09/2017
L	Subventions transférables	0	25/09/2017
L	Autres matériel et outillages de voirie	10	25/09/2017
L	Matériel roulant	10	25/09/2017
L	Immeubles de rapport	30	25/09/2017
L	Matériel de transport	10	25/09/2017
L	sub equip aux pers droit privé bâtiments et installations	15	25/09/2017
L	sub equip organismes publics bâtiments installations	30	25/09/2017
L	autres organismes publics bâtiments installations	30	25/09/2017
L	autres organismes publics biens immobilier et materiels	5	25/09/2017
L	sub equip personnes droit privé biens immob et matériels	2	25/09/2017
L	sub equip aux organismes publics biens mobiliers	5	25/09/2017
L	sub equip en nature mobilier	5	25/09/2017
L	sub equip en nature mobilier	30	25/09/2017
L	acquisition fonds de commerce	10	13/11/2144

IV – ANNEXES	IV
ELEMENTS DU BILAN EQUILIBRE DES OPERATIONS FINANCIERES – DEPENSES	A4.1

DEPENSES A COUVRIR PAR DES RESSOURCES PROPRES

Art. (1)	Libellé (1)	Crédits de l'exercice (BP + BS + DM + RAR N-1)	Réalizations
DEPENSES TOTALES A COUVRIR PAR DES RESSOURCES PROPRES =A + B		20 500,00	20 335,04
16 Emprunts et dettes assimilées (A)		0,00	0,00
1631	Emprunts obligataires	0,00	0,00
1641	Emprunts en euros	0,00	0,00
1643	Emprunts en devises	0,00	0,00
16441	Opérat° afférentes à l'emprunt	0,00	0,00
1678	Autres emprunts et dettes	0,00	0,00
1681	Autres emprunts	0,00	0,00
1682	Bons à moyen terme négociables	0,00	0,00
1687	Autres dettes	0,00	0,00
Dépenses et transferts à déduire des ressources propres (B)		20 500,00	20 335,04
10...	<i>Reprise de dotations, fonds divers et réserves</i>		
10...	Reversement de dotations, fonds divers et réserves		
139	<i>Subv. invest. transférées cpte résultat</i>	20 500,00	20 335,04
020	Dépenses imprévues	0,00	0,00

	Op. de l'exercice I	Restes à réaliser en dépenses au 31/12	Solde d'exécution D001 de l'exercice précédent (N-1)	TOTAL II
Dépenses à couvrir par des ressources propres	20 335,04	146 275,87	0,00	166 610,91

(1) Détailler les chapitres budgétaires par article conformément au plan de comptes.

IV – ANNEXES	IV
ELEMENTS DU BILAN EQUILIBRE DES OPERATIONS FINANCIERES – RECETTES	A4.2

RESSOURCES PROPRES

Art. (1)	Libellé (1)	Crédits de l'exercice (BP + BS + DM + RAR N-1)	Réalisations
RECETTES (RESSOURCES PROPRES) = a + b		517 722,20	III 220 339,34
Ressources propres externes de l'année (a)		0,00	0,00
10222	FCTVA	0,00	0,00
10228	Autres fonds globalisés	0,00	0,00
26...	Participations et créances rattachées		
27...	Autres immobilisations financières		
Ressources propres internes de l'année (b) (2)		517 722,20	220 339,34
15...	Provisions pour risques et charges		
169	Primes de remboursement des obligations	0,00	0,00
26...	Participations et créances rattachées		
27...	Autres immobilisations financières		
28...	Amortissement des immobilisations		
28128	Aménagement Autres terrains	2 000,00	1 808,82
28131	Bâtiments	96 000,00	95 709,81
28135	Installations générales, agencements, ...	109 000,00	108 920,06
28151	Installations complexes spécialisées	1 000,00	1 146,28
28153	Installations à caractère spécifique	8 000,00	7 836,40
28154	Matériel industriel	2 000,00	2 210,08
28157	Aménagements des matériels industriels	0,00	135,25
28183	Matériel de bureau et informatique	0,00	0,01
28184	Mobilier	0,00	49,13
28188	Autres	2 500,00	2 523,50
29...	Dépréciation des immobilisations		
39...	Dépréciat° des stocks et en-cours		
481...	Charges à répartir plusieurs exercices		
021	Virement de la section d'exploitation	297 222,20	0,00

	Opérations de l'exercice III	Restes à réaliser en recettes au 31/12	Solde d'exécution R001 de l'exercice précédent	Affectation R106 de l'exercice précédent	TOTAL IV
Total ressources propres disponibles	220 339,34	0,00	483 224,39	0,00	703 563,73

	Montant
Dépenses à couvrir par des ressources propres	II 166 610,91
Ressources propres disponibles	IV 703 563,73
Solde	V = IV – II (3) 536 952,82

(1) Les comptes 15, 169, 26, 27, 28, 29, 39 et 481 sont à détailler conformément au plan de comptes.

(2) Les comptes 15, 29 et 39 sont présentés uniquement si la commune ou l'établissement applique le régime des provisions budgétaires.

(3) Indiquer le signe algébrique.

IV – ANNEXES	IV
ELEMENTS DU BILAN – DETAIL DES OPERATIONS POUR COMPTE DE TIERS	A7

A7 – CHAPITRE D'OPERATIONS POUR COMPTE DE TIERS (Détail) (1)

(1) Ouvrir un cadre par opération pour compte de tiers.

(2) Inscrire le chapitre et la nature des travaux.

(3) Le chapitre 45 doit être détaillé conformément au plan de comptes, tant en dépenses qu'en recettes.

(4) Indiquer le chapitre.

IV – ANNEXES	IV
ELEMENTS DU BILAN VARIATION DU PATRIMOINE (article R. 2313-3 du CGCT) – ENTREES	A8.1

A8.1 – ETAT DES ENTREES D'IMMOBILISATIONS

Modalités et date d'acquisition	Désignation du bien	Valeur d'acquisition (coût historique)	Cumul des amortissements	Durée de l'amortissement
Acquisitions à titre onéreux				
01/01/2019	PARKING PRES RIANTS	23 000,00	0,00	5
02/01/2019	LINTEAU PARK. H.V.	990,00	0,00	20
14/02/2019	FV ANNONCES PARKINGS SYSTEMES DE SIGNA	232,96	0,00	1
01/03/2019	FPARKING REPUBLIQUE /TRAVAUX POMPE	635,00	0,00	20
07/03/2019	ASCENSEUR GAUCHE PARKING C	4 710,23	0,00	20
14/03/2019	RELEVÉ TOPO PARKING DES PRE	4 235,00	0,00	5
02/05/2019	PARKING / FOURNITURE ET PO	2 886,78	0,00	20
03/06/2019	PANNEAUX SIGNALISATION PARKINGS	4 020,00	0,00	20
28/06/2019	PARKING DES PRES RIANTS / MISSION C	3 980,00	0,00	5
29/07/2019	ELEC / PARKING HOTEL DE VILLE /	1 837,14	0,00	20
Acquisitions à titre gratuit				
Mise à disposition				
Affectation				
Mises en concession ou affermage				
Divers				
TOTAL GENERAL		46 527,11	0,00	

IV – ANNEXES	IV
ELEMENTS DU BILAN VARIATION DU PATRIMOINE (article R. 2313-3 du CGCT) – SORTIES	A8.2

A8.2 – ETAT DES SORTIES DES BIENS D'IMMOBILISATIONS

Modalités et date de sortie	Désignation du bien	Valeur d'acquisition (coût historique)	Durée de l'amort.	Cumul des amort. antérieurs	Valeur nette comptable au jour de la cession	Prix de cession	Plus ou moins values
Cessions à titre onéreux							
Cessions à titre gratuit							
Mise à disposition							
Affectation							
Mises en concession ou affermage							
Mise à la réforme							
31/07/2019	AUDIT DE STATIONT.GARE INTERMO	23 208,00	5	0,00	23 208,00	0,00	-23 208,00
Divers							
06/08/2019	FV TX MODIFICATION TARIFS	250,00	1	250,00	0,00	0,00	0,00
TOTAL GENERAL		23 458,00					-23 208,00

IV – ANNEXES	IV
ELEMENTS DU BILAN OPERATIONS LIEES AUX CESSIONS	A8.3

A8.3 –OPERATIONS LIEES AUX CESSIONS

Produit des cessions		Réalisations
Compte 775	Produits des cessions d'éléments d'actif	0,00
Compte 675	Valeurs comptables des éléments d'actif cédés	0,00

IV – ANNEXES	IV
AUTRES ELEMENTS D'INFORMATIONS – ETAT DU PERSONNEL AU 31/12/N	C1.1

C1.1 – ETAT DU PERSONNEL AU 31/12/N

GRADES OU EMPLOIS (1)	CATEGORIES (2)	EMPLOIS BUDGETAIRES (3)			EFFECTIFS POURVUS SUR EMPLOIS BUDGETAIRES EN ETPT (4)		
		EMPLOIS PERMANENTS À TEMPS COMPLET	EMPLOIS PERMANENTS À TEMPS NON COMPLET	TOTAL	AGENTS TITULAIRES	AGENTS NON TITULAIRES	TOTAL
EMPLOIS FONCTIONNELS (a)		0,00	0,00	0,00	0,00	0,00	0,00
Directeur général des services		0,00	0,00	0,00	0,00	0,00	0,00
Directeur général adjoint des services		0,00	0,00	0,00	0,00	0,00	0,00
Directeur général des services techniques		0,00	0,00	0,00	0,00	0,00	0,00
Emplois créés au titre de l'article 6-1 de la loi n° 84-53		0,00	0,00	0,00	0,00	0,00	0,00
FILIERE ADMINISTRATIVE (b)		0,00	0,00	0,00	0,00	0,00	0,00
FILIERE TECHNIQUE (c)		0,00	0,00	0,00	0,00	0,00	0,00
FILIERE SOCIALE (d)		0,00	0,00	0,00	0,00	0,00	0,00
FILIERE MEDICO-SOCIALE(e)		0,00	0,00	0,00	0,00	0,00	0,00
FILIERE MEDICO-TECHNIQUE (f)		0,00	0,00	0,00	0,00	0,00	0,00
FILIERE SPORTIVE (g)		0,00	0,00	0,00	0,00	0,00	0,00
FILIERE CULTURELLE (h)		0,00	0,00	0,00	0,00	0,00	0,00
FILIERE ANIMATION (i)		0,00	0,00	0,00	0,00	0,00	0,00
FILIERE POLICE (j)		0,00	0,00	0,00	0,00	0,00	0,00
EMPLOIS NON CITES (k) (5)		0,00	0,00	0,00	0,00	0,00	0,00
TOTAL GENERAL (b + c + d + e + f + g + h + i + j + k)		0,00	0,00	0,00	0,00	0,00	0,00

(1) Les grades ou emplois sont désignés conformément à la circulaire n° NOR : INTB9500102C du 23 mars 1995. Les emplois fonctionnels sont également comptabilisés dans leur filière d'origine.

(2) Catégories : A, B ou C.

(3) Emplois budgétaires créés par l'assemblée délibérante. Les emplois permanents à temps complet sont comptabilisés pour une unité, les emplois à temps non complet sont comptabilisés à hauteur de la quotité de travail prévue par la délibération créant l'emploi.

(4) Equivalent temps plein annuel travaillé (ETPT). Le décompte est proportionnel à l'activité des agents, mesurée par leur quotité de temps de travail et par leur période d'activité sur l'année :

ETPT = Effectifs physiques * quotité de temps de travail * période d'activité dans l'année

Exemple : un agent à temps plein (quotité de travail = 100 %) présent toute l'année correspond à 1 ETPT ; un agent à temps partiel, à 80 % (quotité de travail = 80 %) présent toute l'année correspond à 0,8 ETPT ; un agent à temps partiel, à 80 % (quotité de travail = 80 %) présent la moitié de l'année (ex : CDD de 6 mois, recrutement à mi-année) correspond à 0,4 ETPT (0,8 * 6 / 12).

(5) Par exemple : emplois dont les missions ne correspondent pas à un cadre d'emploi existant, « emplois spécifiques » régis par l'article 139 ter de la loi n° 84-53 du 26 janvier 1984 etc.

IV – ANNEXES	IV
AUTRES ELEMENTS D'INFORMATIONS – ETAT DU PERSONNEL AU 31/12/N	C1.1

C1.1 – ETAT DU PERSONNEL AU 31/12/N (suite)

AGENTS NON TITULAIRES EN FONCTION AU 31/12/N	CATEGORIES (1)	SECTEUR (2)	REMUNERATION (3)		CONTRAT	
			Indice (8)	Euros	Fondement du contrat (4)	Nature du contrat (5)
Agents occupant un emploi permanent (6)				0,00		
Agents occupant un emploi non permanent (7)				0,00		
TOTAL GENERAL				0,00		

(1) CATEGORIES: A, B et C.

(2) SECTEUR ADM : Administratif.
 TECH : Technique.
 URB : Urbanisme (dont aménagement urbain).
 S : Social.
 MS : Médico-social.
 MT : Médico-technique.
 SP : Sportif.
 CULT : Culturel.
 ANIM : Animation.
 PM : Police.
 OTR : Missions non rattachables à une filière.

(3) REMUNERATION : Référence à un indice brut (indiquer le niveau de l'indice brut) de la fonction publique ou en euros annuels bruts (indiquer l'ensemble des éléments de la rémunération brute annuelle).

(4) CONTRAT : Motif du contrat (loi du 26 janvier 1984 modifiée) :

3-a° : article 3, 1er alinéa : accroissement temporaire d'activité.
 3-b : article 3, 2ème alinéa : accroissement saisonnier d'activité.
 3-1 : remplacement d'un fonctionnaire autorisé à servir à temps partiel ou indisponible (maladie, maternité...).
 3-2 : vacance temporaire d'un emploi.
 3-3-1° : absence de cadre d'emplois de fonctionnaires susceptibles d'assurer les fonctions correspondantes.
 3-3-2° : emplois du niveau de la catégorie A lorsque les besoins des services ou la nature des fonctions le justifient.
 3-3-3° : emplois de secrétaire de mairie des communes de moins de 1 000 habitants et de secrétaire des groupements composés de communes dont la population moyenne est inférieure à ce seuil.
 3-3-4° : emplois à temps non complet des communes de moins de 1 000 habitants et des groupements composés de communes dont la population moyenne est inférieure à ce seuil, lorsque la quotité de temps de travail est inférieure à 50 %.
 3-3-5° : emplois des communes de moins de 2 000 habitants et des groupements de communes de moins de 10 000 habitants dont la création ou la suppression dépend de la décision d'une autorité qui s'impose à la collectivité ou à l'établissement en matière de création, de changement de périmètre ou de suppression d'un service public.
 3-4 : article 21 de la loi n° 2012-347 : contrat à durée indéterminée obligatoirement proposée à un agent contractuel.
 38 : article 38 travailleurs handicapés catégorie C.
 47 : article 47 recrutements directs sur emplois fonctionnaires.
 110 : article 110 collaborateurs de groupes de cabinets.
 110-1 : collaborateurs de groupes d'élus.
 A : autres (préciser).

(5) Indiquer si l'agent contractuel est titulaire d'un contrat à durée déterminée (CDD) ou d'un contrat à durée indéterminée (CDI). Les contrats particuliers devront être labellisés « A / autres » et feront l'objet d'une précision (ex : « contrats aidés »).

(6) Occupent un emploi permanent de la fonction publique territoriale, les agents non titulaires recrutés sur le fondement des articles 3-1, 3-2, 3-3, 38 et 47 de la loi n° 84-53 du 26 janvier 1984, ainsi que les agents qui sont titulaires d'un contrat à durée indéterminée pris sur le fondement de l'article 21 de la loi n° 2012-347.

(7) Occupent un emploi non permanent de la fonction publique territoriale, les agents non titulaires recrutés sur le fondement des articles 3, 110 et 110-1.

(8) Si un contrat fixe comme référence de rémunération un traitement hors échelle, il convient de mentionner le chevron conformément à l'article 6 décret 85-1148 du 20 octobre 1985.

IV – ANNEXES	IV
AUTRES ELEMENTS D'INFORMATION PRESENTATION AGREGÉE DU BUDGET PRINCIPAL DU SPIC ET DES BUDGETS ANNEXES (uniquement pour les SPIC dotés de l'autonomie financière et de la personnalité morale)	C4

C4 – PRESENTATION AGREGÉE DU BUDGET PRINCIPAL DU SPIC ET DES BUDGETS ANNEXES**1 – BUDGET PRINCIPAL DU SPIC**

SECTION	Crédits ouverts (1)	Réalisations	Restes à réaliser	Total (2)
EXPLOITATION				
DEPENSES	0,00	0,00	0,00	0,00
RECETTES	0,00	0,00	0,00	0,00
INVESTISSEMENT				
DEPENSES	0,00	0,00	0,00	0,00
RECETTES	0,00	0,00	0,00	0,00

(1) Cumul du BP, BS et DM.

(2) Cumul des réalisations et restes à réaliser.

2 – BUDGETS ANNEXES (autant de tableaux que de budget) (1)

BUDGET BUDGET PRINCIPAL VILLE / Numéro SIRET : 21730008600014				
SECTION	Crédits ouverts (1)	Réalisations	Restes à réaliser	Total (2)
EXPLOITATION				
DEPENSES	48 469 737,88	44 142 097,89	0,00	44 142 097,89
RECETTES	48 469 737,88	47 831 246,72	0,00	47 831 246,72
INVESTISSEMENT				
DEPENSES	28 818 565,31	19 463 928,11	5 917 342,18	25 381 270,29
RECETTES	28 818 565,31	17 069 090,38	1 971 914,05	19 041 004,43

BUDGET BUDGET PARKING / Numéro SIRET : 21730008600253				
SECTION	Crédits ouverts (1)	Réalisations	Restes à réaliser	Total (2)
EXPLOITATION				
DEPENSES	1 017 222,20	669 164,53	0,00	669 164,53
RECETTES	1 017 222,20	712 924,97	0,00	712 924,97
INVESTISSEMENT				
DEPENSES	2 529 900,54	66 936,50	146 275,87	213 212,37
RECETTES	2 529 900,54	220 382,68	0,00	220 382,68

BUDGET BUDGET ACTIVITES TOURISTIQUES VILLES / Numéro SIRET : 21730008600311				
SECTION	Crédits ouverts (1)	Réalisations	Restes à réaliser	Total (2)
EXPLOITATION				
DEPENSES	2 528 765,00	2 329 280,08	0,00	2 329 280,08
RECETTES	2 528 765,00	2 410 271,54	0,00	2 410 271,54
INVESTISSEMENT				
DEPENSES	495 700,00	209 762,23	172 187,40	381 949,63
RECETTES	495 700,00	481 557,18	7 000,00	488 557,18

(1) Cumul du BP, BS et DM.

(2) Cumul des réalisations et restes à réaliser.

3 – PRESENTATION AGRÉGÉE

SECTION	Crédits ouverts (1)	Réalisations	Restes à réaliser	Total (2)
EXPLOITATION				
DEPENSES	52 015 725,08	47 140 542,50	0,00	47 140 542,50
RECETTES	52 015 725,08	50 954 443,23	0,00	50 954 443,23
INVESTISSEMENT				
DEPENSES	31 844 165,85	19 740 626,84	6 235 805,45	25 976 432,29
RECETTES	31 844 165,85	17 771 030,24	1 978 914,05	19 749 944,29
TOTAL AGREGE DES DEPENSES	83 859 890,93	66 881 169,34	6 235 805,45	73 116 974,79
TOTAL AGREGE DES RECETTES	83 859 890,93	68 725 473,47	1 978 914,05	70 704 387,52

(1) Cumul du BP, BS et DM.

(2) Cumul des réalisations et restes à réaliser.

IV – ANNEXES	IV
ARRETE ET SIGNATURES	D

Nombre de membres en exercice : 0
 Nombre de membres présents : 0
 Nombre de suffrages exprimés : 0
 VOTES :
 Pour : 0
 Contre : 0
 Abstentions : 0

Date de convocation :

Présenté par (1) ,
 A le
 (1) ,

Délibéré par l'assemblée (2), réunie en session
 A , le
 Les membres de l'assemblée délibérante (2),

Certifié exécutoire par (1) , compte tenu de la transmission en préfecture, le , et de la publication le
 A ,le

(1) Indiquer le « président du conseil d'administration » ou l'exécutif de la collectivité de rattachement : maire, président du conseil général...

(2) L'assemblée délibérante étant : .

REPUBLIQUE FRANÇAISE

COMMUNE - VILLE D'AIX LES BAINS (1)

AGREGE AU BUDGET PRINCIPAL DE BUDGET PRINCIPAL VILLE (2)

Numéro SIRET : 21730008600014

POSTE COMPTABLE : AIX LES BAINS

M 14

Compte administratif

voté par nature

BUDGET : BUDGET PRINCIPAL VILLE (3)

ANNEE 2019

(1) Indiquer la nature juridique et le nom de la collectivité ou de l'établissement (commune, CCAS, EPCI, syndicat mixte, etc).

(2) A renseigner uniquement pour les budgets annexes.

(3) Indiquer le budget concerné : budget principal ou libellé du budget annexe.

Sommaire

I - Informations générales (5)

A - Informations statistiques, fiscales et financières	4
B - Modalités de vote du budget	5

II - Présentation générale du budget

A1 - Vue d'ensemble - Exécution du budget et détail des restes à réaliser	6
A2 - Vue d'ensemble - Section de fonctionnement - Chapitres	8
A3 - Vue d'ensemble - Section d'investissement - Chapitres	9
B1 - Balance générale du budget - Dépenses	11
B2 - Balance générale du budget - Recettes	12

III - Vote du budget

A1 - Section de fonctionnement - Détail des dépenses	13
A2 - Section de fonctionnement - Détail des recettes	16
B1 - Section d'investissement - Détail des dépenses	18
B2 - Section d'investissement - Détail des recettes	20
B3 - Opérations d'équipement - Détail des chapitres et articles	22

IV - Annexes (6)

A - Eléments du bilan

A1 - Présentation croisée par fonction (1)	24
A1.1 - Présentation croisée par fonction - Détail fonctionnement	39
A1.2 - Présentation croisée par fonction - Détail investissement	91
A2.1 - Etat de la dette - Détail des crédits de trésorerie	136
A2.2 - Etat de la dette - Répartition par nature de dette	137
A2.3 - Etat de la dette - Répartition des emprunts par structure de taux	146
A2.4 - Etat de la dette - Typologie de la répartition de l'encours	148
A2.5 - Etat de la dette - Détail des opérations de couverture	Sans Objet
A2.6 - Etat de la dette - Remboursement anticipé d'un emprunt avec refinancement	Sans Objet
A2.7 - Etat de la dette - Emprunts renégociés au cours de l'année N	Sans Objet
A2.8 - Etat de la dette - Dette pour financer l'emprunt d'un autre organisme	Sans Objet
A2.9 - Etat de la dette - Autres dettes	Sans Objet
A3 - Méthodes utilisées pour les amortissements	149
A4 - Etat des provisions	150
A5 - Etalement des provisions	Sans Objet
A6.1 - Equilibre des opérations financières - Dépenses	151
A6.2 - Equilibre des opérations financières - Recettes	152
A7.1.1 - Etats des dépenses et recettes des services d'eau et d'assainissement - Fonctionnement (2)	154
A7.1.2 - Etats des dépenses et recettes des services d'eau et d'assainissement - Investissement (2)	155
A7.2.1 - Etats des dépenses et recettes des services assujettis à la TVA - Fonctionnement (3)	156
A7.2.2 - Etats des dépenses et recettes des services assujettis à la TVA - Investissement (3)	159
A7.3.1 - Etats de la répartition de la TEOM - Fonctionnement (4)	Sans Objet
A7.3.2 - Etats de la répartition de la TEOM - Investissement (4)	Sans Objet
A8 - Etat des charges transférées	Sans Objet
A9 - Détail des opérations pour le compte de tiers	162
A10.1 - Variation du patrimoine (article R. 2313-3 du CGCT) - Entrées	164
A10.2 - Variation du patrimoine (article R. 2313-3 du CGCT) - Sorties	178
A10.3 - Opérations liées aux cessions	186
A10.4 - Variation du patrimoine (article L. 300-5 du code de l'urbanisme) - Entrées	Sans Objet
A10.5 - Variation du patrimoine (article L. 300-5 du code de l'urbanisme) - Sorties	Sans Objet
A11 - Etat des travaux en régie	187
A12 - Emploi des crédits communautaires dans le cadre de la subvention globale	Sans Objet

B - Engagements hors bilan

B1.1 - Etat des emprunts garantis par la commune ou l'établissement	189
B1.2 - Calcul du ratio d'endettement relatif aux garanties d'emprunt	204
B1.3 - Etat des contrats de crédit-bail	Sans Objet
B1.4 - Etat des contrats de partenariat public-privé	205
B1.5 - Etat des autres engagements donnés	206
B1.6 - Etat des engagements reçus	Sans Objet
B1.7 - Liste des concours attribués à des tiers en nature ou en subventions	207
B2.1 - Etat des autorisations de programme et des crédits de paiement afférents	208
B2.2 - Etat des autorisations d'engagement et des crédits de paiement afférents	Sans Objet

B3 - Emploi des recettes grevées d'une affectation spéciale	209
C - Autres éléments d'informations	
C1.1 - Etat du personnel	210
C1.2 - Actions de formation des élus	Sans Objet
C2 - Liste des organismes dans lesquels a été pris un engagement financier	216
C3.1 - Liste des organismes de regroupement auxquels adhère la commune ou l'établissement	217
C3.2 - Liste des établissements publics créés	218
C3.3 - Liste des services individualisés dans un budget annexe	219
C3.4 - Liste des services assujettis à la TVA et non érigés en budget annexe	220
C3.5 - Présentation agrégée du budget principal et des budgets annexes	221
C3.6 - Identification des flux croisés	Sans Objet
D - Décision en matière de taux de contributions directes - Arrêté et signatures	
D1 - Décision en matière de taux de contributions directes	224
D2 - Arrêté et signatures	225

(1) Cette présentation est obligatoire pour les communes de 3 500 habitants et plus (art. L. 2312-3 du CGCT), les groupements comprenant au moins une commune de 3 500 habitants et plus (art. R. 5211-14 du CGCT) et leurs établissements publics. Il n'a cependant pas à être produit par les services à activité unique érigés en établissement public ou budget annexe. Les autres communes et établissements peuvent les présenter de manière facultative.

(2) Cet état ne peut être produit que par les communes dont la population est inférieure à 500 habitants qui gèrent les services de distribution de l'eau potable et d'assainissement sous forme de régie simple sans budget annexe (article L. 2221-11 du CGCT).

(3) Cf. article R. 2313-3 du CCGT.

(4) Cet état est obligatoirement produit par les communes et groupements de communes de 10 000 habitants et plus ayant institué la TEOM et assurant au moins la collecte des déchets ménagers.

(5) Les associations syndicales autorisées doivent utiliser leur état particulier « *Informations générales* » annexé à l'arrêté n° NOR : INTB1237402A, relatif au cadre budgétaire et comptable applicable aux associations syndicales autorisées.

(6) Les associations syndicales autorisées remplissent et joignent uniquement les états qui les concernent au titre de l'exercice et au titre du détail des comptes de bilan.

Préciser, pour chaque annexe, si l'état est sans objet le cas échéant.

Code INSEE 73008	VILLE D'AIX LES BAINS BUDGET PRINCIPAL VILLE	CA 2019
----------------------------	---	--------------------------

I – INFORMATIONS GENERALES	I
INFORMATIONS STATISTIQUES, FISCALES ET FINANCIERES	A

Informations statistiques	Valeurs
Population totale (colonne h du recensement INSEE) :	30 377
Nombre de résidences secondaires (article R. 2313-1 <i>in fine</i>) :	3179
Nom de l'EPCI à fiscalité propre auquel la commune adhère :	
CALB GRAND LAC	

Potentiel fiscal et financier (1)		Valeurs par hab. (population DGF)	Moyennes nationales du potentiel financier par habitants de la strate
Fiscal	Financier		
37 339 071	40 578 223	1208,47	1194,87

Informations financières – ratios (2)		Valeurs	Moyennes nationales de la strate (3)
1	Dépenses réelles de fonctionnement/population	1 308,86	1092
2	Produit des impositions directes/population	653,96	693
3	Recettes réelles de fonctionnement/population	1 560,82	1 296
4	Dépenses d'équipement brut/population	458,51	336
5	Encours de dette/population	1 115,02	1277
6	DGF/population	106,52	137
7	Dépenses de personnel/dépenses réelles de fonctionnement (2)	56,18 %	55,80 %
8	Dépenses de fonct. et remb. dette en capital/recettes réelles de fonct. (2)	91,59 %	93,70%
9	Dépenses d'équipement brut/recettes réelles de fonctionnement (2)	29,38 %	25,90
10	Encours de la dette/recettes réelles de fonctionnement (2)	71,44%	98,50 %

Dans l'ensemble des tableaux, les cases grisées ne doivent pas être remplies.

(1) Il s'agit du potentiel fiscal et du potentiel financier définis à l'article L. 2334-4 du code général des collectivités territoriales qui figurent sur la fiche de répartition de la DGF de l'exercice N-1 établie sur la base des informations N-2 (transmise par les services préfectoraux).

(2) Les ratios 1 à 6 sont obligatoires pour les communes de 3 500 habitants et plus et leurs établissements publics administratifs ainsi que pour les EPCI dotés d'une fiscalité propre comprenant au moins une commune de 3 500 habitants et plus.

Les ratios 7 à 10 sont obligatoires pour les communes de 10 000 habitants et plus et leurs établissements publics administratifs ainsi que pour les EPCI dotés d'une fiscalité propre comprenant au moins une commune de 10 000 habitants et plus (cf. articles L. 2313-1, L. 2313-2, R. 2313-1, R. 2313-2 et R. 5211-15 du CGCT). Pour les caisses des écoles, les EPCI non dotés d'une fiscalité propre et les syndicats mixtes associant exclusivement des communes et des EPCI, il conviendra d'appliquer les ratios prévus respectivement par les articles R. 2313-7, R. 5211-15 et R. 5711-3 du CGCT.

(3) Il convient d'indiquer les moyennes de la catégorie de l'organisme en cause (commune, communauté urbaine, communauté d'agglomération, ...) et les sources d'où sont tirées les informations (statistiques de la direction générale des collectivités locales ou de la direction générale de la comptabilité publique). Il s'agit des moyennes de la dernière année connue.

I – INFORMATIONS GENERALES	I
MODALITES DE VOTE DU BUDGET	B

POUR MEMOIRE⁽¹⁾

I – L'assemblée délibérante a voté le présent budget par nature :

- au niveau (2) du chapitre pour la section de fonctionnement.
- au niveau (2) du chapitre pour la section d'investissement.
 - avec (3) les chapitres « opérations d'équipement » de l'état III B 3.
 - sans (4) vote formel sur chacun des chapitres.

La liste des articles spécialisés sur lesquels l'ordonnateur ne peut procéder à des virements d'article à article est la suivante :

II – En l'absence de mention au paragraphe I ci-dessus, le budget est réputé voté par chapitre, et, en section d'investissement, sans chapitre de dépense « opération d'équipement ».

III – Les provisions sont (5) semi-budgétaires (pas d'inscriptions en recettes de la section d'investissement) .

(1) Rappeler les modalités relatives au vote du budget.

(2) A compléter par « du chapitre » ou « de l'article ».

(3) Indiquer « avec » ou « sans » les chapitres opérations d'équipement.

(4) Indiquer « avec » ou « sans » vote formel.

(5) A compléter par un seul des deux choix suivants :

- semi-budgétaires (pas d'inscription en recette de la section d'investissement),
- budgétaires (délibération n° du).

II – PRESENTATION GENERALE DU BUDGET	II
VUE D'ENSEMBLE	A1

EXECUTION DU BUDGET

		DEPENSES		RECETTES	
REALISATIONS DE L'EXERCICE (mandats et titres)	Section de fonctionnement	A	44 141 992,89	G	47 831 246,72
	Section d'investissement	B	19 427 373,16	H	17 069 090,38

+ +

REPORTS DE L'EXERCICE N-1	Report en section de fonctionnement (002)	C	0,00 (si déficit)	I	3 669 839,88 (si excédent)
	Report en section d'investissement (001)	D	0,00 (si déficit)	J	1 232 589,34 (si excédent)

= =

TOTAL (réalisations + reports)	= A+B+C+D	63 569 366,05	= G+H+I+J	69 802 766,32
--------------------------------	-----------	---------------	-----------	---------------

RESTES A REALISER A REPORTER EN N+1 (1)	Section de fonctionnement	E	0,00	K	0,00
	Section d'investissement	F	5 917 342,18	L	1 971 914,05
	TOTAL des restes à réaliser à reporter en N+1	= E+F	5 917 342,18	= K+L	1 971 914,05

RESULTAT CUMULE	Section de fonctionnement	= A+C+E	44 141 992,89	= G+I+K	51 501 086,60
	Section d'investissement	= B+D+F	25 344 715,34	= H+J+L	20 273 593,77
	TOTAL CUMULE	= A+B+C+D+E+F	69 486 708,23	= G+H+I+J+K+L	71 774 680,37

DETAIL DES RESTES A REALISER

Chap.	Libellé	Dépenses engagées non mandatées	Titres restant à émettre		
TOTAL DE LA SECTION DE FONCTIONNEMENT		E	0,00	K	0,00
011	Charges à caractère général		0,00		
012	Charges de personnel, frais assimilés		0,00		
014	Atténuations de produits		0,00		
65	Autres charges de gestion courante		0,00		
656	Frais fonctionnement des groupes d'élus		0,00		
66	Charges financières		0,00		
67	Charges exceptionnelles		0,00		
70	Produits services, domaine et ventes div				0,00
73	Impôts et taxes				0,00
74	Dotations et participations				0,00
75	Autres produits de gestion courante				0,00
013	Atténuations de charges				0,00
76	Produits financiers				0,00
77	Produits exceptionnels				0,00
TOTAL DE LA SECTION D'INVESTISSEMENT		F	5 917 342,18	L	1 971 914,05
010	Stocks (4)		0,00		0,00
024	Produits des cessions d'immobilisations				0,00
10	Dotations, fonds divers et réserves		0,00		0,00
13	Subventions d'investissement		0,00		1 971 914,05
16	Emprunts et dettes assimilées		0,00		0,00

VILLE D'AIX LES BAINS - BUDGET PRINCIPAL VILLE - CA - 2019

Chap.	Libellé	Dépenses engagées non mandatées	Titres restant à émettre
18	Compte de liaison : affectat° (BA,régie) (6)	0,00	0,00
20	Immobilisations incorporelles	499 753,56	0,00
204	Subventions d'équipement versées	0,00	0,00
21	Immobilisations corporelles	3 786 378,33	0,00
22	Immobilisations reçues en affectation (5)	0,00	0,00
23	Immobilisations en cours	1 303 336,37	0,00
11	Opération d'équipement n° 11	318 185,60	
19	Opération d'équipement n° 19	9 688,32	
26	Participat° et créances rattachées	0,00	0,00
27	Autres immobilisations financières	0,00	0,00

(1) Les restes à réaliser de la section de fonctionnement correspondent en dépenses, aux dépenses engagées non mandatées et non rattachées telles qu'elles ressortent de la comptabilité des engagements et en recettes, aux recettes certaines n'ayant pas donné lieu à l'émission d'un titre et non rattachées (R. 2311-11 du CGCT).

Les restes à réaliser de la section d'investissement correspondent en dépenses, aux dépenses engagées non mandatées au 31/12 de l'exercice précédent telles qu'elles ressortent de la comptabilité des engagements et aux recettes certaines n'ayant pas donné lieu à l'émission d'un titre au 31/12 de l'exercice précédent (R. 2311-11 du CGCT).

(2) Le chapitre 45 doit être détaillé conformément au plan de compte, tant en dépenses qu'en recettes.

II - PRESENTATION GENERALE DU BUDGET	II
SECTION DE FONCTIONNEMENT – CHAPITRES	A2

DEPENSES DE FONCTIONNEMENT

Chap.	Libellé	Crédits ouverts (BP+DM+RAR N-1)	Crédits employés (ou restant à employer)			Crédits annulés
			Mandats émis	Charg. rattachées	Restes à réaliser au 31/12	
011	Charges à caractère général	10 184 105,00	8 102 290,39	1 639 034,91	0,00	442 779,70
012	Charges de personnel, frais assimilés	22 611 500,00	22 187 369,85	148 607,65	0,00	275 522,50
014	Atténuations de produits	638 463,00	629 356,00	0,00	0,00	9 107,00
65	Autres charges de gestion courante	3 712 811,00	3 518 165,13	30 700,00	0,00	163 945,87
656	Frais fonctionnement des groupes d'élus	0,00	0,00	0,00	0,00	0,00
Total des dépenses de gestion courante		37 146 879,00	34 437 181,37	1 818 342,56	0,00	891 355,07
66	Charges financières	923 500,00	783 631,87	100 100,00	0,00	39 768,13
67	Charges exceptionnelles	1 250 116,00	1 198 795,77	41 089,00	0,00	10 231,23
68	Dotations provisions semi-budgétaires (1)	1 630 000,00	1 630 000,00			0,00
022	Dépenses imprévues	0,00				
Total des dépenses réelles de fonctionnement		40 950 495,00	38 049 609,01	1 959 531,56	0,00	941 354,43
023	Virement à la section d'investissement (2)	4 721 642,88				
042	Opérat° ordre transfert entre sections (2)	2 797 600,00	4 132 852,32			-1 335 252,32
043	Opérat° ordre intérieur de la section (2)	0,00	0,00			0,00
Total des dépenses d'ordre de fonctionnement		7 519 242,88	4 132 852,32			3 386 390,56
TOTAL		48 469 737,88	42 182 461,33	1 959 531,56	0,00	4 327 744,99
Pour information		(3) 0,00				
D 002 Déficit de fonctionnement reporté de N-1						

RECETTES DE FONCTIONNEMENT

Chap.	Libellé	Crédits ouverts (BP+DM+RAR N-1)	Crédits employés (ou restant à employer)			Crédits annulés
			Titres émis	Prod. rattachées	Restes à réaliser au 31/12	
013	Atténuations de charges	107 622,00	222 928,74	0,00	0,00	-115 306,74
70	Produits services, domaine et ventes div	4 777 839,00	4 319 797,33	651 575,58	0,00	-193 533,91
73	Impôts et taxes	29 851 807,00	30 484 963,59	166 915,00	0,00	-800 071,59
74	Dotations et participations	6 830 885,00	6 198 507,66	788 000,00	0,00	-155 622,66
75	Autres produits de gestion courante	755 889,00	755 214,09	22 400,00	0,00	-21 725,09
Total des recettes de gestion courante		42 324 042,00	41 981 411,41	1 628 890,58	0,00	-1 286 259,99
76	Produits financiers	239 340,00	209 567,68	30 000,00	0,00	-227,68
77	Produits exceptionnels	1 945 666,00	3 539 794,32	0,00	0,00	-1 594 128,32
78	Reprises provisions semi-budgétaires (1)	0,00	23 356,78			-23 356,78
Total des recettes réelles de fonctionnement		44 509 048,00	45 754 130,19	1 658 890,58	0,00	-2 903 972,77
042	Opérat° ordre transfert entre sections (2)	290 850,00	418 225,95			-127 375,95
043	Opérat° ordre intérieur de la section (2)	0,00	0,00			0,00
Total des recettes d'ordre de fonctionnement		290 850,00	418 225,95			-127 375,95
TOTAL		44 799 898,00	46 172 356,14	1 658 890,58	0,00	-3 031 348,72
Pour information		(3) 3 669 839,88				
R 002 Excédent de fonctionnement reporté de N-1						

(1) Si la commune ou l'établissement applique le régime des provisions semi-budgétaires.

(2) DF 023 = RI 021 ; DI 040 = RF 042 ; RI 040 = DF 042 ; DI 041 = RI 041 ; DF 043 = RF 043.

(3) Les lignes de report ne font pas l'objet d'émission de mandat ou de titre (inscrire le montant reporté).

II – PRESENTATION GENERALE DU BUDGET	II
SECTION D'INVESTISSEMENT – CHAPITRES	A3

DEPENSES D'INVESTISSEMENT

Chap.	Libellé	Crédits ouverts (BP+DM+RAR N-1)	Mandats émis	Restes à réaliser au 31/12	Crédits annulés
010	Stocks (3)	0,00	0,00	0,00	0,00
20	Immobilisations incorporelles (sauf 204)	1 384 147,40	754 046,29	499 753,56	130 347,55
204	Subventions d'équipement versées	586 441,00	437 249,10	0,00	149 191,90
21	Immobilisations corporelles	10 746 124,76	6 507 886,62	3 786 378,33	451 859,81
22	Immobilisations reçues en affectation (4)	0,00	0,00	0,00	0,00
23	Immobilisations en cours	6 888 791,34	5 570 396,58	1 303 336,37	15 058,39
	Total des opérations d'équipement	1 663 598,38	844 271,07	327 873,92	491 453,39
	Total des dépenses d'équipement	21 269 102,88	14 113 849,66	5 917 342,18	1 237 911,04
10	Dotations, fonds divers et réserves	450 000,00	370 927,27	0,00	79 072,73
13	Subventions d'investissement	0,00	0,00	0,00	0,00
16	Emprunts et dettes assimilées	3 702 222,00	3 674 888,52	0,00	27 333,48
18	Compte de liaison : affectat° (BA,régie) (5)	0,00	0,00	0,00	0,00
26	Participat° et créances rattachées	0,00	0,00	0,00	0,00
27	Autres immobilisations financières	14 120,00	14 119,66	0,00	0,34
020	Dépenses imprévues	0,00			
	Total des dépenses financières	4 166 342,00	4 059 935,45	0,00	106 406,55
45...	Total des opé. pour compte de tiers (6)	15 000,00	1 776,00	0,00	13 224,00
	Total des dépenses réelles d'investissement	25 450 444,88	18 175 561,11	5 917 342,18	1 357 541,59
040	Opérat° ordre transfert entre sections (1)	290 850,00	418 225,95		-127 375,95
041	Opérations patrimoniales (1)	3 077 270,43	833 586,10		2 243 684,33
	Total des dépenses d'ordre d'investissement	3 368 120,43	1 251 812,05		2 116 308,38
	TOTAL	28 818 565,31	19 427 373,16	5 917 342,18	3 473 849,97
	Pour information	(2) 0,00			
	D 001 Solde d'exécution négatif reporté de N-1				

RECETTES D'INVESTISSEMENT

Chap.	Libellé	Crédits ouverts (BP+DM+RAR N-1)	Titres émis	Restes à réaliser au 31/12	Crédits annulés
010	Stocks (3)	0,00	0,00	0,00	0,00
13	Subventions d'investissement	4 024 304,00	1 918 183,26	1 971 914,05	134 206,69
16	Emprunts et dettes assimilées (hors 165)	6 005 644,00	4 000 000,00	0,00	2 005 644,00
20	Immobilisations incorporelles (sauf 204)	0,00	0,00	0,00	0,00
204	Subventions d'équipement versées	0,00	0,00	0,00	0,00
21	Immobilisations corporelles	0,00	0,00	0,00	0,00
22	Immobilisations reçues en affectation (4)	0,00	0,00	0,00	0,00
23	Immobilisations en cours	0,00	2 519,45	0,00	-2 519,45
	Total des recettes d'équipement	10 029 948,00	5 920 702,71	1 971 914,05	2 137 331,24
10	Dotations, fonds divers et réserves (hors 1068)	2 153 794,00	2 585 397,23	0,00	-431 603,23
1068	Excédents de fonctionnement capitalisés (7)	3 577 720,66	3 577 720,66	0,00	0,00
138	Autres subvent° invest. non transf.	0,00	0,00	0,00	0,00
165	Dépôts et cautionnements reçus	10 000,00	17 055,36	0,00	-7 055,36
18	Compte de liaison : affectat° (BA,régie)	0,00	0,00	0,00	0,00
26	Participat° et créances rattachées	0,00	0,00	0,00	0,00
27	Autres immobilisations financières	0,00	0,00	0,00	0,00
024	Produits des cessions d'immobilisations	1 203 000,00		0,00	
	Total des recettes financières	6 944 514,66	6 180 173,25	0,00	764 341,41
45...	Total des opé. pour le compte de tiers (6)	15 000,00	1 776,00	0,00	13 224,00
	Total des recettes réelles d'investissement	16 989 462,66	12 102 651,96	1 971 914,05	2 914 896,65
021	Virement de la sect° de fonctionnement (1)	4 721 642,88			
040	Opérat° ordre transfert entre sections (1)	2 797 600,00	4 132 852,32		-1 335 252,32

VILLE D'AIX LES BAINS - BUDGET PRINCIPAL VILLE - CA - 2019

Chap.	Libellé	Crédits ouverts (BP+DM+RAR N-1)	Titres émis	Restes à réaliser au 31/12	Crédits annulés
041	Opérations patrimoniales (1)	3 077 270,43	833 586,10		2 243 684,33
Total des recettes d'ordre d'investissement		10 596 513,31	4 966 438,42		5 630 074,89
TOTAL		27 585 975,97	17 069 090,38	1 971 914,05	8 544 971,54
Pour information					
R 001 Solde d'exécution positif reporté de N-1		(2) 1 232 589,34			

(1) DF 023 = RI 021 ; DI 040 = RF 042 ; RI 040 = DF 042 ; DI 041 = RI 041 ; DF 043 = RF 043.

(2) Les lignes de report ne font pas l'objet d'émission de mandat ou de titre (inscrire le montant reporté).

(3) A servir uniquement dans le cadre d'un suivi des stocks selon la méthode de l'inventaire permanent simplifié autorisée pour les seules opérations d'aménagements (lotissement, ZAC...) par ailleurs retracées dans le cadre de budgets annexes.

(4) En dépenses, le chapitre 22 retrace les travaux d'investissement réalisés sur les biens reçus en affectation. En recette, il retrace, le cas échéant, l'annulation de tels travaux effectués sur un exercice antérieur.

(5) A servir uniquement lorsque la commune ou l'établissement effectue une dotation initiale en espèces au profit d'un service public non personnalisé qu'elle ou qu'il crée.

(6) Seul le total des opérations pour compte de tiers figure sur cet état (voir le détail Annexe IV A9).

(7) Le compte 1068 n'est pas un chapitre mais un article du chapitre 10.

II – PRESENTATION GENERALE DU BUDGET	II
BALANCE GENERALE DU BUDGET	B1

1 – Mandats émis (y compris sur les restes à réaliser N-1)

	FONCTIONNEMENT	Opérations réelles (1)	Opérations d'ordre (2)	TOTAL
011	Charges à caractère général	9 741 325,30		9 741 325,30
012	Charges de personnel, frais assimilés	22 335 977,50		22 335 977,50
014	Atténuations de produits	629 356,00		629 356,00
60	<i>Achats et variation des stocks (3)</i>		0,00	0,00
65	Autres charges de gestion courante	3 548 865,13		3 548 865,13
656	Frais fonctionnement des groupes d'élus (4)	0,00		0,00
66	Charges financières	883 731,87	0,00	883 731,87
67	Charges exceptionnelles	1 239 884,77	1 379 849,50	2 619 734,27
68	Dot. aux amortissements et provisions	1 630 000,00	2 753 002,82	4 383 002,82
71	<i>Production stockée (ou déstockage) (3)</i>		0,00	0,00
Dépenses de fonctionnement – Total		40 009 140,57	4 132 852,32	44 141 992,89
Pour information D 002 Déficit de fonctionnement reporté de N-1				0,00

	INVESTISSEMENT	Opérations réelles (1)	Opérations d'ordre (2)	TOTAL
10	Dotations, fonds divers et réserves	370 927,27	0,00	370 927,27
13	Subventions d'investissement	0,00	34 685,87	34 685,87
15	<i>Provisions pour risques et charges (5)</i>		0,00	0,00
16	Emprunts et dettes assimilées (sauf 1688 non budgétaire)	3 674 888,52	0,00	3 674 888,52
18	Compte de liaison : affectat° (BA,régie)	(8) 0,00		0,00
	Total des opérations d'équipement	844 271,07		844 271,07
19	<i>Neutral. et régul. d'opérations (5)</i>		133 745,34	133 745,34
20	Immobilisations incorporelles (sauf 204) (6)	754 046,29	1 770,29	755 816,58
204	Subventions d'équipement versées	437 249,10	0,00	437 249,10
21	Immobilisations corporelles (6)	6 507 886,62	921 967,75	7 429 854,37
22	Immobilisations reçues en affectation (6)	(9) 0,00	0,00	0,00
23	Immobilisations en cours (6)	5 570 396,58	75 872,37	5 646 268,95
26	Participations et créances rattachées	0,00	0,00	0,00
27	Autres immobilisations financières	14 119,66	0,00	14 119,66
28	<i>Amortissement des immobilisations (reprises)</i>		0,00	0,00
29	<i>Prov. pour dépréciat° immobilisations (5)</i>		0,00	0,00
39	<i>Prov. dépréciat° des stocks et en-cours (5)</i>		0,00	0,00
45...	Total des opérations pour compte de tiers (7)	1 776,00	83 770,43	85 546,43
481	<i>Charges à rép. sur plusieurs exercices</i>		0,00	0,00
49	<i>Prov. dépréc. comptes de tiers (5)</i>		0,00	0,00
59	<i>Prov. dépréc. comptes financiers (5)</i>		0,00	0,00
3...	Stocks	0,00	0,00	0,00
Dépenses d'investissement –Total		18 175 561,11	1 251 812,05	19 427 373,16
Pour information D 001 Solde d'exécution négatif reporté de N-1				0,00

(1) Y compris les opérations relatives au rattachement des charges et des produits et les opérations d'ordre semi-budgétaires.

(2) Voir liste des opérations d'ordre.

(3) Permet de retracer des opérations particulières telles que les opérations de stocks liées à la tenue d'un inventaire permanent simplifié.

(4) Communes, communautés d'agglomération et communautés urbaines de plus de 100 000 habitants.

(5) Si la commune ou l'établissement applique le régime des provisions budgétaires.

(6) Hors chapitres « opérations d'équipement ».

(7) Seul le total des opérations pour compte de tiers figure sur cet état (voir le détail Annexe IV A9).

(8) A servir uniquement lorsque la commune ou l'établissement effectue une dotation initiale en espèces au profit d'un service public non personnalisé qu'elle ou qu'il crée.

(9) En dépenses, le chapitre 22 retrace les travaux d'investissement réalisés sur les biens reçus en affectation. En recette, il retrace, le cas échéant, l'annulation de tels travaux effectués sur un exercice antérieur.

II – PRESENTATION GENERALE DU BUDGET	II
BALANCE GENERALE DU BUDGET	B2

2 – Titres émis (y compris sur les restes à réaliser N-1)

	FONCTIONNEMENT	Opérations réelles (1)	Opérations d'ordre (2)	TOTAL
013	Atténuations de charges	222 928,74		222 928,74
60	Achats et variation des stocks (3)		0,00	0,00
70	Produits services, domaine et ventes div	4 971 372,91		4 971 372,91
71	Production stockée (ou déstockage)		0,00	0,00
72	Production immobilisée		249 794,74	249 794,74
73	Impôts et taxes	30 651 878,59		30 651 878,59
74	Dotations et participations	6 986 507,66		6 986 507,66
75	Autres produits de gestion courante	777 614,09	0,00	777 614,09
76	Produits financiers	239 567,68	0,00	239 567,68
77	Produits exceptionnels	3 539 794,32	168 431,21	3 708 225,53
78	Reprise sur amortissements et provisions	23 356,78	0,00	23 356,78
79	Transferts de charges		0,00	0,00
Recettes de fonctionnement – Total		47 413 020,77	418 225,95	47 831 246,72
Pour information R 002 Excédent de fonctionnement reporté de N-1				3 669 839,88

	INVESTISSEMENT	Opérations réelles (1)	Opérations d'ordre (2)	TOTAL
10	Dotations, fonds divers et réserves (sauf 1068)	2 585 397,23	77 302,72	2 662 699,95
1068	Excédents de fonctionnement capitalisés	3 577 720,66		3 577 720,66
13	Subventions d'investissement	1 918 183,26	3 500,00	1 921 683,26
15	Provisions pour risques et charges (4)		0,00	0,00
16	Emprunts et dettes assimilées (sauf 1688 non budgétaire)	4 017 055,36	0,00	4 017 055,36
18	Compte de liaison : affectat° (BA,régie)	(8) 0,00		0,00
19	Neutral. et régul. d'opérations		601 691,74	601 691,74
20	Immobilisations incorporelles (sauf 204) (5)	0,00	746 315,67	746 315,67
204	Subventions d'équipement versées	0,00	0,00	0,00
21	Immobilisations corporelles(5)	0,00	778 157,76	778 157,76
22	Immobilisations reçues en affectation(5)	(9) 0,00	0,00	0,00
23	Immobilisations en cours(5)	2 519,45	0,00	2 519,45
26	Participations et créances rattachées	0,00	0,00	0,00
27	Autres immobilisations financières	0,00	0,00	0,00
28	Amortissement des immobilisations		2 753 002,82	2 753 002,82
29	Prov. pour dépréciat° immobilisations (4)		0,00	0,00
39	Prov. dépréciat° des stocks et en-cours (4)		0,00	0,00
45...	Opérations pour compte de tiers (7)	1 776,00	6 467,71	8 243,71
481	Charges à rép. sur plusieurs exercices		0,00	0,00
49	Prov. dépréc. comptes de tiers (4)		0,00	0,00
59	Prov. dépréc. comptes financiers (4)		0,00	0,00
3...	Stocks	0,00	0,00	0,00
Recettes d'investissement – Total		12 102 651,96	4 966 438,42	17 069 090,38
Pour information R 001 Solde d'exécution positif reporté de N-1				1 232 589,34

(1) Y compris les opérations relatives au rattachement des charges et des produits et les opérations d'ordre semi-budgétaires.

(2) Voir liste des opérations d'ordre.

(3) Permet de retracer des opérations particulières telles que les opérations de stocks liées à la tenue d'un inventaire permanent simplifié.

(4) Si la commune ou l'établissement applique le régime des provisions budgétaires.

(5) Hors chapitres « opérations d'équipement ».

(6) Seul le total des opérations pour compte de tiers figure sur cet état (voir le détail Annexe IV A9).

(7) A servir uniquement lorsque la commune ou l'établissement effectue une dotation initiale en espèces au profit d'un service public non personnalisé qu'elle ou qu'il crée.

(8) En dépenses, le chapitre 22 retrace les travaux d'investissement réalisés sur les biens reçus en affectation. En recette, il retrace, le cas échéant, l'annulation de tels travaux effectués sur un exercice antérieur.

III – VOTE DU BUDGET	III
SECTION DE FONCTIONNEMENT – DETAIL DES DEPENSES	A1

Chap/ art (1)	Libellé (1)	Crédits ouverts (BP+DM+RAR N-1)	Crédits employés (ou restant à employer)			Crédits annulés
			Mandats émis	Charges rattachées	Restes à réaliser au 31/12	
011	Charges à caractère général	10 184 105,00	8 102 290,39	1 639 034,91	0,00	442 779,70
60611	Eau et assainissement	178 059,00	209 571,71	235,84	0,00	-31 748,55
60612	Energie - Electricité	949 215,00	559 091,50	194 396,44	0,00	195 727,06
60613	Chauffage urbain	63 000,00	62 199,43	7 424,79	0,00	-6 624,22
60618	Autres fournitures non stockables	417 130,00	441 699,43	150 619,57	0,00	-175 189,00
60621	Combustibles	49 000,00	28 565,10	4 946,52	0,00	15 488,38
60622	Carburants	195 000,00	172 067,21	19 000,00	0,00	3 932,79
60623	Alimentation	39 310,00	7 592,46	855,35	0,00	30 862,19
60624	Produits de traitement	16 311,00	15 869,24	0,00	0,00	441,76
60628	Autres fournitures non stockées	70 110,00	69 210,23	1 888,55	0,00	-988,78
60631	Fournitures d'entretien	45 631,00	38 804,23	676,30	0,00	6 150,47
60632	Fournitures de petit équipement	174 956,00	154 895,14	21 782,95	0,00	-1 722,09
60633	Fournitures de voirie	15 500,00	8 076,27	1 185,73	0,00	6 238,00
60636	Vêtements de travail	57 634,00	43 072,69	16 736,46	0,00	-2 175,15
6064	Fournitures administratives	54 820,00	50 800,51	5 956,52	0,00	-1 937,03
6065	Livres, disques, ... (médiathèque)	54 832,00	46 703,29	8 243,68	0,00	-114,97
6067	Fournitures scolaires	121 450,00	28 632,56	70 426,90	0,00	22 390,54
6068	Autres matières et fournitures	395 802,00	291 965,05	46 715,35	0,00	57 121,60
611	Contrats de prestations de services	2 273 163,00	1 646 138,77	332 763,92	0,00	294 260,31
6132	Locations immobilières	189 915,00	126 825,90	65 333,14	0,00	-2 244,04
6135	Locations mobilières	216 174,00	169 190,83	53 061,23	0,00	-6 078,06
614	Charges locatives et de copropriété	114 130,00	78 090,91	34 740,74	0,00	1 298,35
61521	Entretien terrains	131 481,00	72 217,38	22 139,87	0,00	37 123,75
615221	Entretien, réparations bâtiments publics	75 924,00	84 522,14	13 902,89	0,00	-22 501,03
615231	Entretien, réparations voiries	325 500,00	322 510,90	13 887,17	0,00	-10 898,07
61524	Entretien bois et forêts	4 740,00	4 140,54	0,00	0,00	599,46
61551	Entretien matériel roulant	72 634,00	57 494,56	1 066,06	0,00	14 073,38
61558	Entretien autres biens mobiliers	54 599,00	56 043,15	12 076,85	0,00	-13 521,00
6156	Maintenance	292 120,00	186 460,76	88 996,47	0,00	16 662,77
6161	Multirisques	100 380,00	99 699,40	0,00	0,00	680,60
6168	Autres primes d'assurance	96 837,00	93 124,30	3 557,74	0,00	154,96
617	Etudes et recherches	0,00	-2 550,00	2 550,00	0,00	0,00
6182	Documentation générale et technique	40 410,00	38 338,79	5 104,86	0,00	-3 033,65
6184	Versements à des organismes de formation	93 700,00	49 134,45	24 343,42	0,00	20 222,13
6185	Frais de colloques et de séminaires	0,00	-556,00	750,00	0,00	-194,00
6188	Autres frais divers	94 957,00	130 291,64	16 295,53	0,00	-51 630,17
6225	Indemnités aux comptable et régisseurs	7 500,00	5 844,19	0,00	0,00	1 655,81
6226	Honoraires	413 522,00	328 229,41	92 885,78	0,00	-7 593,19
6227	Frais d'actes et de contentieux	171 500,00	92 731,68	24 657,00	0,00	54 111,32
6228	Divers	207 910,00	178 372,12	23 810,30	0,00	5 727,58
6231	Annonces et insertions	76 442,00	105 245,20	16 040,10	0,00	-44 843,30
6232	Fêtes et cérémonies	248 150,00	339 124,64	63 822,80	0,00	-154 797,44
6236	Catalogues et imprimés	26 252,00	8 754,64	10 432,36	0,00	7 065,00
6237	Publications	310 121,00	316 315,12	11 805,60	0,00	-17 999,72
6238	Divers	163 959,00	129 413,26	3 402,22	0,00	31 143,52
6241	Transports de biens	28 083,00	29 949,08	1 158,00	0,00	-3 024,08
6247	Transports collectifs	105 568,00	86 016,91	15 928,47	0,00	3 622,62
6248	Divers	4 000,00	13 129,47	460,30	0,00	-9 589,77
6251	Voyages et déplacements	15 000,00	27 331,37	0,00	0,00	-12 331,37
6257	Réceptions	92 276,00	31 594,45	93,80	0,00	60 587,75
6261	Frais d'affranchissement	118 430,00	101 759,78	19 988,81	0,00	-3 318,59
6262	Frais de télécommunications	202 493,00	147 542,20	21 623,73	0,00	33 327,07
627	Services bancaires et assimilés	17 300,00	16 557,17	0,00	0,00	742,83
6281	Concours divers (cotisations)	26 400,00	23 852,58	55,00	0,00	2 492,42
6282	Frais de gardiennage (églises, forêts, .	200,00	0,00	0,00	0,00	200,00
6283	Frais de nettoyage des locaux	136 625,00	93 024,43	15 491,10	0,00	28 109,47
6284	Redevances pour services rendus	15 350,00	12 960,79	0,00	0,00	2 389,21
62872	Remb. frais au budget annexe	102 750,00	91 518,00	0,00	0,00	11 232,00

VILLE D'AIX LES BAINS - BUDGET PRINCIPAL VILLE - CA - 2019

Chap/ art (1)	Libellé (1)	Crédits ouverts (BP+DM+RAR N-1)	Crédits employés (ou restant à employer)			Crédits annulés
			Mandats émis	Charges rattachées	Restes à réaliser au 31/12	
62878	Remb. frais à d'autres organismes	75 295,00	20 182,12	56 819,30	0,00	-1 706,42
6288	Autres services extérieurs	261 780,00	180 709,99	18 384,31	0,00	62 685,70
63512	Taxes foncières	274 810,00	274 630,55	0,00	0,00	179,45
6353	Impôts indirects	900,00	0,00	0,00	0,00	900,00
6355	Taxes et impôts sur les véhicules	1 000,00	1 182,41	485,25	0,00	-667,66
6358	Autres droits	1 112,00	2 459,00	0,00	0,00	-1 347,00
637	Autres impôts, taxes (autres organismes)	4 953,00	3 925,36	29,84	0,00	997,80
012	Charges de personnel, frais assimilés	22 611 500,00	22 187 369,85	148 607,65	0,00	275 522,50
6218	Autre personnel extérieur	166 000,00	-23 605,89	140 221,65	0,00	49 384,24
6331	Versement de transport	78 000,00	75 634,95	0,00	0,00	2 365,05
6332	Cotisations versées au F.N.A.L.	64 000,00	62 621,45	0,00	0,00	1 378,55
6336	Cotisations CNFPT et CDGFPT	132 000,00	127 035,20	0,00	0,00	4 964,80
6338	Autres impôts, taxes sur rémunérations	39 000,00	37 818,42	0,00	0,00	1 181,58
64111	Rémunération principale titulaires	10 800 000,00	10 834 561,12	0,00	0,00	-34 561,12
64112	NBI, SFT, indemnité résidence	255 000,00	243 573,90	0,00	0,00	11 426,10
64118	Autres indemnités titulaires	1 980 000,00	2 085 785,41	0,00	0,00	-105 785,41
64131	Rémunérations non tit.	1 900 000,00	1 999 579,37	0,00	0,00	-99 579,37
64138	Autres indemnités non tit.	230 000,00	218 075,39	0,00	0,00	11 924,61
64168	Autres emplois d'insertion	21 000,00	14 438,96	0,00	0,00	6 561,04
6417	Rémunérations des apprentis	60 000,00	79 617,68	0,00	0,00	-19 617,68
6451	Cotisations à l'U.R.S.S.A.F.	2 440 000,00	2 232 714,59	0,00	0,00	207 285,41
6453	Cotisations aux caisses de retraites	3 455 000,00	3 412 176,00	0,00	0,00	42 824,00
6454	Cotisations aux A.S.S.E.D.I.C.	120 000,00	87 369,12	0,00	0,00	32 630,88
6455	Cotisations pour assurance du personnel	280 000,00	256 362,05	0,00	0,00	23 637,95
6456	Versement au F.N.C. supplément familial	15 000,00	0,00	0,00	0,00	15 000,00
6458	Cotis. aux autres organismes sociaux	42 000,00	41 651,50	0,00	0,00	348,50
6472	Prestations familiales directes	60 000,00	13 025,88	0,00	0,00	46 974,12
64731	Allocations chômage versées directement	28 000,00	27 968,13	0,00	0,00	31,87
6474	Versement aux autres oeuvres sociales	134 000,00	122 130,00	621,00	0,00	11 249,00
6475	Médecine du travail, pharmacie	50 000,00	53 002,60	0,00	0,00	-3 002,60
6478	Autres charges sociales diverses	72 500,00	5 839,06	6 265,00	0,00	60 395,94
6488	Autres charges	190 000,00	179 994,96	1 500,00	0,00	8 505,04
014	Atténuations de produits	638 463,00	629 356,00	0,00	0,00	9 107,00
7391172	Dégrèvt taxe habitat ^o sur logements vaca	28 000,00	18 893,00	0,00	0,00	9 107,00
739223	Fonds péréquation ress. com. et intercom	610 463,00	610 463,00	0,00	0,00	0,00
65	Autres charges de gestion courante	3 712 811,00	3 518 165,13	30 700,00	0,00	163 945,87
6531	Indemnités	265 000,00	236 310,67	0,00	0,00	28 689,33
6532	Frais de mission	5 000,00	491,26	0,00	0,00	4 508,74
6533	Cotisations de retraite	23 000,00	30 616,64	0,00	0,00	-7 616,64
6534	Cotis. de sécurité sociale - part patron	42 000,00	44 277,56	0,00	0,00	-2 277,56
6535	Formation	22 000,00	7 252,05	0,00	0,00	14 747,95
65372	Cotis. fonds financt alloc. fin mandat	0,00	505,79	0,00	0,00	-505,79
6541	Créances admises en non-valeur	22 566,00	22 565,49	0,00	0,00	0,51
6542	Créances éteintes	31 457,00	31 456,06	0,00	0,00	0,94
65548	Autres contributions	53 690,00	44 931,00	6 200,00	0,00	2 559,00
657362	Subv. fonct. CCAS	1 323 575,00	1 323 575,00	0,00	0,00	0,00
6574	Subv. fonct. Associat ^o , personnes privée	1 914 523,00	1 776 183,01	24 500,00	0,00	113 839,99
65888	Autres	10 000,00	0,60	0,00	0,00	9 999,40
656	Frais fonctionnement des groupes d'élus	0,00	0,00	0,00	0,00	0,00
TOTAL DEPENSES DE GESTION DES SERVICES (a) = (011+012+014+65+656)		37 146 879,00	34 437 181,37	1 818 342,56	0,00	891 355,07
66	Charges financières (b)	923 500,00	783 631,87	100 100,00	0,00	39 768,13
66111	Intérêts réglés à l'échéance	845 000,00	837 200,18	0,00	0,00	7 799,82
66112	Intérêts - Rattachement des ICNE	9 000,00	-94 000,00	100 100,00	0,00	2 900,00
6615	Intérêts comptes courants et de dépôts	15 000,00	0,00	0,00	0,00	15 000,00
6618	Intérêts des autres dettes	45 000,00	37 631,69	0,00	0,00	7 368,31
6688	Autres	9 500,00	2 800,00	0,00	0,00	6 700,00
67	Charges exceptionnelles (c)	1 250 116,00	1 198 795,77	41 089,00	0,00	10 231,23
6713	Secours et dots	0,00	162,20	0,00	0,00	-162,20
6718	Autres charges exceptionnelles gestion	111 860,00	108 963,00	0,00	0,00	2 897,00
673	Titres annulés (sur exercices antérieurs)	83 891,00	81 551,87	0,00	0,00	2 339,13

VILLE D'AIX LES BAINS - BUDGET PRINCIPAL VILLE - CA - 2019

Chap/ art (1)	Libellé (1)	Crédits ouverts (BP+DM+RAR N-1)	Crédits employés (ou restant à employer)			Crédits annulés
			Mandats émis	Charges rattachées	Restes à réaliser au 31/12	
67441	Subv. budgets annexes et régies (AF)	1 049 165,00	1 049 165,00	0,00	0,00	0,00
678	Autres charges exceptionnelles	5 200,00	-41 046,30	41 089,00	0,00	5 157,30
68	Dotations provisions semi-budgétaires (d) (3)	1 630 000,00	1 630 000,00	0,00	0,00	0,00
6815	Dot. prov. pour risques fonct. courant	1 630 000,00	1 630 000,00	0,00	0,00	0,00
022	Dépenses imprévues (e)	0,00				
TOTAL DES DEPENSES REELLES = a+b+c+d+e		40 950 495,00	38 049 609,01	1 959 531,56	0,00	941 354,43
023	Virement à la section d'investissement	4 721 642,88	0,00			4 721 642,88
042	Opérat° ordre transfert entre sections (4) (5) (6)	2 797 600,00	4 132 852,32			-1 335 252,32
675	Valeurs comptables immobilisations cédée	0,00	778 157,76			-778 157,76
6761	Différences sur réalisations (positives)	0,00	601 691,74			-601 691,74
6811	Dot. amort. et prov. Immos incorporelles	2 797 600,00	2 753 002,82			44 597,18
TOTAL DES PRELEVEMENTS AU PROFIT DE LA SECTION D'INVESTISSEMENT		7 519 242,88	4 132 852,32			3 386 390,56
043	Opérat° ordre intérieur de la section (7)	0,00	0,00			0,00
TOTAL DES DEPENSES D'ORDRE		7 519 242,88	4 132 852,32			3 386 390,56
TOTAL DES DEPENSES DE FONCTIONNEMENT DE L'EXERCICE (= Total des opérations réelles et d'ordre)		48 469 737,88	42 182 461,33	1 959 531,56	0,00	4 327 744,99
Pour information D 002 Déficit de fonctionnement reporté de N-1		0,00				

Détail du calcul des ICNE au compte 66112 (2)

Montant des ICNE de l'exercice	100 100,00
Montant des ICNE de l'exercice N-1	94 000,00
= Différence ICNE N – ICNE N-1	6 100,00

(1) Détailler les chapitres budgétaires par article conformément au plan de comptes appliqué par la commune ou l'établissement.

(2) Si le mandatement des ICNE de l'exercice est inférieur au montant de l'exercice N-1, le montant du compte 66112 sera négatif.

(3) Si la commune ou l'établissement applique le régime des provisions semi-budgétaires.

(4) Cf. définition du chapitre des opérations d'ordre, *DF 042 = RI 040*.

(5) Dont 675 et 676.

(6) Le compte 6815 peut figurer dans le détail du chapitre 042 si la commune ou l'établissement applique le régime des provisions budgétaires.

(7) Chapitre destiné à retracer les opérations particulières telles que les opérations de stocks ou liées à la tenue d'un inventaire permanent simplifié.

III – VOTE DU BUDGET						III
SECTION DE FONCTIONNEMENT – DETAIL DES RECETTES						A2
Chap/ art(1)	Libellé (1)	Crédits ouverts (BP+DM+RAR N-1)	Crédits employés (ou restant à employer)			Crédits annulés
			Titres émis	Produits rattachés	Restes à réaliser au 31/12	
013	Atténuations de charges	107 622,00	222 928,74	0,00	0,00	-115 306,74
6096	RRR obtenus sur approv. non stocké	0,00	19 624,43	0,00	0,00	-19 624,43
619	RRR obtenus sur services extérieurs	0,00	4 970,52	0,00	0,00	-4 970,52
629	RRR obtenus / autres services extérieurs	13 622,00	13 622,98	0,00	0,00	-0,98
6419	Remboursements rémunérations personnel	94 000,00	184 710,81	0,00	0,00	-90 710,81
70	Produits services, domaine et ventes div	4 777 839,00	4 319 797,33	651 575,58	0,00	-193 533,91
7011	Ventes d'eau	142 000,00	142 515,36	24 000,00	0,00	-24 515,36
7018	Autres ventes de produits finis	0,00	1 286,42	0,00	0,00	-1 286,42
7022	Coupes de bois	0,00	55,00	0,00	0,00	-55,00
70311	Concessions cimetières (produit net)	85 000,00	69 746,00	0,00	0,00	15 254,00
70312	Redevances funéraires	3 200,00	2 960,00	0,00	0,00	240,00
70321	Stationnement et location voie publique	3 500,00	3 579,08	0,00	0,00	-79,08
70323	Redev. occupat° domaine public communal	361 608,00	371 486,06	0,00	0,00	-9 878,06
7035	Locations de droits de chasse et pêche	115,00	114,97	0,00	0,00	0,03
7036	Taxes de pâturage et de tourbage	1 300,00	2 383,50	0,00	0,00	-1 083,50
70383	Redevance de stationnement	1 350 000,00	1 364 159,95	0,00	0,00	-14 159,95
70384	Forfait de post-stationnement	325 000,00	341 563,06	0,00	0,00	-16 563,06
70388	Autres redevances et recettes diverses	4 200,00	5 327,63	0,00	0,00	-1 127,63
7062	Redevances services à caractère culturel	299 000,00	270 940,40	30 000,00	0,00	-1 940,40
70631	Redevances services à caractère sportif	16 000,00	19 765,30	0,00	0,00	-3 765,30
70632	Redevances services à caractère loisir	138 020,00	153 862,32	3 500,00	0,00	-19 342,32
7066	Redevances services à caractère social	374 000,00	375 190,79	32 700,00	0,00	-33 890,79
7067	Redev. services périscolaires et enseign	759 000,00	808 013,92	77 250,00	0,00	-126 263,92
70688	Autres prestations de services	34 942,00	48 361,98	0,00	0,00	-13 419,98
7078	Autres marchandises	400,00	531,30	0,00	0,00	-131,30
7083	Locations diverses (autres qu'immeubles)	8 000,00	4 865,44	0,00	0,00	3 134,56
70841	Mise à dispo personnel B.A. , régies	47 500,00	0,00	59 647,11	0,00	-12 147,11
70846	Mise à dispo personnel GFP rattachement	66 150,00	40 851,04	83 269,37	0,00	-57 970,41
70848	Mise à dispo personnel autres organismes	446 365,00	141 026,56	259 103,50	0,00	46 234,94
70872	Remb. frais B.A. et régies municipales	2 500,00	2 216,52	0,00	0,00	283,48
70873	Remb. frais par les C.C.A.S.	500,00	856,82	0,00	0,00	-356,82
70876	Remb. frais par le GFP de rattachement	57 938,00	391,94	46 350,00	0,00	11 196,06
70878	Remb. frais par d'autres redevables	251 601,00	147 745,97	35 755,60	0,00	68 099,43
73	Impôts et taxes	29 851 807,00	30 484 963,59	166 915,00	0,00	-800 071,59
73111	Taxes foncières et d'habitation	20 052 317,00	19 865 324,00	0,00	0,00	186 993,00
7318	Autres impôts locaux ou assimilés	0,00	96 181,00	0,00	0,00	-96 181,00
73211	Attribution de compensation	3 371 430,00	3 371 430,00	0,00	0,00	0,00
7336	Droits de place	369 500,00	419 958,59	21 915,00	0,00	-72 373,59
7338	Autres taxes	189 560,00	205 316,18	0,00	0,00	-15 756,18
7351	Taxe consommation finale d'électricité	0,00	160 705,64	145 000,00	0,00	-305 705,64
7354	Surcharge sur les eaux minérales	72 000,00	84 529,00	0,00	0,00	-12 529,00
7364	Prélèvement sur les produits des jeux	3 550 000,00	3 826 497,28	0,00	0,00	-276 497,28
7368	Taxes locales sur la publicité extérieur	97 000,00	118 735,60	0,00	0,00	-21 735,60
7381	Taxes additionnelles droits de mutation	2 150 000,00	2 336 286,30	0,00	0,00	-186 286,30
74	Dotations et participations	6 830 885,00	6 198 507,66	788 000,00	0,00	-155 622,66
7411	Dotations forfaitaire	3 235 699,00	3 235 699,00	0,00	0,00	0,00
74127	Dotations nationale de péréquation	105 669,00	105 669,00	0,00	0,00	0,00
744	FCTVA	55 000,00	53 410,75	0,00	0,00	1 589,25
74718	Autres participations Etat	42 104,00	34 408,75	0,00	0,00	7 695,25
7473	Participat° Départements	164 880,00	164 300,00	0,00	0,00	580,00
74751	Participat° GFP de rattachement	29 000,00	7 911,33	25 000,00	0,00	-3 911,33
7477	Participat° Budget communautaire et FS	57 000,00	-171 000,00	228 000,00	0,00	0,00
7478	Participat° Autres organismes	2 136 221,00	1 868 833,83	535 000,00	0,00	-267 612,83
7482	Compens. perte taxe add. droits mutation	0,00	4 252,00	0,00	0,00	-4 252,00
74834	Etat - Compens. exonérat° taxes foncière	35 214,00	35 099,00	0,00	0,00	115,00
74835	Etat - Compens. exonérat° taxe habitat°	829 475,00	829 475,00	0,00	0,00	0,00
748388	Autres	110 000,00	0,00	0,00	0,00	110 000,00
7484	Dotations de recensement	6 363,00	6 189,00	0,00	0,00	174,00

VILLE D'AIX LES BAINS - BUDGET PRINCIPAL VILLE - CA - 2019

Chap/ art(1)	Libellé (1)	Crédits ouverts (BP+DM+RAR N-1)	Crédits employés (ou restant à employer)			Crédits annulés
			Titres émis	Produits rattachés	Restes à réaliser au 31/12	
7485	Dotation pour les titres sécurisés	24 260,00	24 260,00	0,00	0,00	0,00
75	Autres produits de gestion courante	755 889,00	755 214,09	22 400,00	0,00	-21 725,09
751	Redevances pour licences, logiciels, ...	6 000,00	6 768,00	0,00	0,00	-768,00
752	Revenus des immeubles	521 226,00	527 592,46	22 400,00	0,00	-28 766,46
757	Redevances versées par fermiers, conces.	142 963,00	143 786,94	0,00	0,00	-823,94
7588	Autres produits div. de gestion courante	85 700,00	77 066,69	0,00	0,00	8 633,31
TOTAL = RECETTES DE GESTION DES SERVICES (a) = 70+73+74+75+013		42 324 042,00	41 981 411,41	1 628 890,58	0,00	-1 286 259,99
76	Produits financiers (b)	239 340,00	209 567,68	30 000,00	0,00	-227,68
764	Revenus valeurs mobilières de placement	239 340,00	209 567,68	30 000,00	0,00	-227,68
77	Produits exceptionnels (c)	1 945 666,00	3 539 794,32	0,00	0,00	-1 594 128,32
7711	Dédits et pénalités perçus	8 396,00	9 344,00	0,00	0,00	-948,00
7714	Recouvrt créances admises en non valeur	0,00	249,87	0,00	0,00	-249,87
7718	Autres produits except. opérat° gestion	90 503,00	90 502,26	0,00	0,00	0,74
773	Mandats annulés (exercices antérieurs)	0,00	8 721,41	0,00	0,00	-8 721,41
775	Produits des cessions d'immobilisations	0,00	1 246 104,16	0,00	0,00	-1 246 104,16
7788	Produits exceptionnels divers	1 846 767,00	2 184 872,62	0,00	0,00	-338 105,62
78	Reprises provisions semi-budgétaires (d) (2)	0,00	23 356,78	0,00	0,00	-23 356,78
7815	Rep. prov. charges fonctionnt courant	0,00	23 356,78	0,00	0,00	-23 356,78
TOTAL DES RECETTES REELLES =a+b+c+d		44 509 048,00	45 754 130,19	1 658 890,58	0,00	-2 903 972,77
042	Opérat° ordre transfert entre sections (3) (4) (5)	290 850,00	418 225,95			-127 375,95
722	Immobilisations corporelles	250 000,00	249 794,74			205,26
7761	Diff / réal (+) transférées en invest.	0,00	133 745,34			-133 745,34
777	Quote-part subv invest transf cpte résul	40 850,00	34 685,87			6 164,13
043	Opérat° ordre intérieur de la section (6)	0,00	0,00			0,00
TOTAL DES RECETTES D'ORDRE		290 850,00	418 225,95			-127 375,95
TOTAL DES RECETTES DE FONCTIONNEMENT DE L'EXERCICE (=Total des opérations réelles et d'ordre)		44 799 898,00	46 172 356,14	1 658 890,58	0,00	-3 031 348,72
Pour information R 002 Excédent de fonctionnement reporté de N-1		3 669 839,88				

Détail du calcul des ICNE au compte 7622

Montant des ICNE de l'exercice	0,00
Montant des ICNE de l'exercice N-1	0,00
= Différence ICNE N – ICNE N-1	0,00

(1) Détailler les chapitres budgétaires par article conformément au plan de comptes appliqué par la commune ou l'établissement.

(2) Si la commune ou l'établissement applique le régime des provisions semi-budgétaires.

(3) Cf. définitions du chapitre des opérations d'ordre, RF 042 = DI 040.

(4) Dont 776.

(5) Le compte 7815 peut figurer dans le détail du chapitre 042 si la commune ou l'établissement applique le régime des provisions budgétaires.

(6) Chapitre destiné à retracer les opérations particulières telles que les opérations de stocks ou liées à la tenue d'un inventaire permanent simplifié.

III – VOTE DU BUDGET					III
SECTION D'INVESTISSEMENT – DETAIL DES DEPENSES					B1
Chap/ art (1)	Libellé (1)	Crédits ouverts (BP+DM+RAR N-1)	Mandats émis	Restes à réaliser au 31/12	Crédits annulés
010	Stocks	0,00	0,00	0,00	0,00
20	Immobilisations incorporelles (sauf opérations et 204)	1 384 147,40	754 046,29	499 753,56	130 347,55
2031	Frais d'études	1 079 570,00	516 905,15	470 053,16	92 611,69
2033	Frais d'insertion	36 540,00	18 216,26	0,00	18 323,74
2051	Concessions, droits similaires	258 037,40	218 924,88	29 700,40	9 412,12
2088	Autres immobilisations incorporelles	10 000,00	0,00	0,00	10 000,00
204	Subventions d'équipement versées (sauf opérations)	586 441,00	437 249,10	0,00	149 191,90
204182	Autres org pub - Bâtiments et installat°	365 536,00	374 548,00	0,00	-9 012,00
20421	Privé : Bien mobilier, matériel	7 635,00	7 634,10	0,00	0,90
20422	Privé : Bâtiments, installations	213 270,00	55 067,00	0,00	158 203,00
21	Immobilisations corporelles (sauf opérations)	10 746 124,76	6 507 886,62	3 786 378,33	451 859,81
2111	Terrains nus	0,00	1 932,00	0,00	-1 932,00
2112	Terrains de voirie	128 000,00	26 899,61	0,00	101 100,39
2113	Terrains aménagés autres que voirie	20 000,00	4 222,88	0,00	15 777,12
2121	Plantations d'arbres et d'arbustes	21 082,00	19 977,95	0,00	1 104,05
2128	Autres agencements et aménagements	1 343 258,20	1 032 207,09	220 539,91	90 511,20
21316	Equipements du cimetière	36 308,17	34 454,53	0,00	1 853,64
21318	Autres bâtiments publics	544 211,00	492 707,39	1 059,80	50 443,81
2135	Installations générales, agencements	5 060 549,25	2 523 493,54	2 593 342,00	-56 286,29
2138	Autres constructions	1 500,00	1 499,40	0,00	0,60
2145	Construct° sol autrui - Installat° généré.	6 750,00	6 750,00	0,00	0,00
21538	Autres réseaux	180 000,00	174 413,16	5 586,84	0,00
21568	Autres matériels, outillages incendie	5 851,24	5 345,71	672,17	-166,64
21571	Matériel roulant	498 652,73	343 446,43	148 514,00	6 692,30
21578	Autre matériel et outillage de voirie	294 111,71	215 069,99	111 158,43	-32 116,71
2158	Autres inst., matériel, outil. techniques	893 838,21	520 162,29	384 497,26	-10 821,34
2161	Oeuvres et objets d'art	91 500,00	61 120,48	34 709,50	-4 329,98
2162	Fonds anciens des bibliothèques et musée	1 000,00	724,92	0,00	275,08
2168	Autres collections et oeuvres d'art	32 056,75	30 056,50	61,53	1 938,72
2181	Installat° générales, agencements	258,71	258,71	0,00	0,00
2183	Matériel de bureau et informatique	372 622,34	181 358,21	60 293,95	130 970,18
2184	Mobilier	172 640,00	103 965,35	42 129,19	26 545,46
2188	Autres immobilisations corporelles	1 041 934,45	727 820,48	183 813,75	130 300,22
22	Immobilisations reçues en affectation (sauf opérations)	0,00	0,00	0,00	0,00
23	Immobilisations en cours (sauf opérations)	6 888 791,34	5 570 396,58	1 303 336,37	15 058,39
2312	Agencements et aménagements de terrains	19 970,00	5 741,28	14 228,00	0,72
2315	Installat°, matériel et outillage techni	3 958 650,08	3 166 136,93	778 989,97	13 523,18
2316	Restauration collections, oeuvres d'art	6 400,00	4 738,40	1 392,00	269,60
238	Avances versées commandes immo. incorp.	2 903 771,26	2 393 779,97	508 726,40	1 264,89
11	Opération d'équipement n° 11 (2)	1 404 354,40	596 448,09	318 185,60	489 720,71
19	Opération d'équipement n° 19 (2)	259 243,98	247 822,98	9 688,32	1 732,68
Total des dépenses d'équipement		21 269 102,88	14 113 849,66	5 917 342,18	1 237 911,04
10	Dotations, fonds divers et réserves	450 000,00	370 927,27	0,00	79 072,73
10226	Taxe d'aménagement	450 000,00	370 927,27	0,00	79 072,73
13	Subventions d'investissement	0,00	0,00	0,00	0,00
16	Emprunts et dettes assimilées	3 702 222,00	3 674 888,52	0,00	27 333,48
1641	Emprunts en euros	3 450 000,00	3 434 755,37	0,00	15 244,63
165	Dépôts et cautionnements reçus	14 500,00	6 442,50	0,00	8 057,50
1675	Dettes pour M.E.T.P. et P.P.P.	228 000,00	223 969,05	0,00	4 030,95
16818	Emprunts - Autres prêteurs	9 722,00	9 721,60	0,00	0,40
18	Compte de liaison : affectat° (BA,régie)	0,00	0,00	0,00	0,00
26	Participat° et créances rattachées	0,00	0,00	0,00	0,00
27	Autres immobilisations financières	14 120,00	14 119,66	0,00	0,34
2762	Créances transfert droit déduct° TVA	260,00	259,66	0,00	0,34
27638	Créance Autres établissements publics	13 860,00	13 860,00	0,00	0,00
020	Dépenses imprévues	0,00			

VILLE D'AIX LES BAINS - BUDGET PRINCIPAL VILLE - CA - 2019

Chap/ art (1)	Libellé (1)	Crédits ouverts (BP+DM+RAR N-1)	Mandats émis	Restes à réaliser au 31/12	Crédits annulés
Total des dépenses financières		4 166 342,00	4 059 935,45	0,00	106 406,55
45412	DESINFECTIION LGT 5 RUE ST JOSEPH (3)	15 000,00	1 776,00	0,00	13 224,00
Total des dépenses d'opérations pour compte de tiers		15 000,00	1 776,00	0,00	13 224,00
TOTAL DEPENSES REELLES		25 450 444,88	18 175 561,11	5 917 342,18	1 357 541,59
040	Opérat° ordre transfert entre sections (4)	290 850,00	418 225,95		-127 375,95
	Reprises sur autofinancement antérieur (5)	40 850,00	168 431,21		-127 581,21
13911	Etat et établissements nationaux	16 000,00	16 318,56		-318,56
13912	Sub. transf cpte résult. Régions	1 000,00	692,00		308,00
13913	Sub. transf cpte résult. Départements	5 000,00	5 122,29		-122,29
139148	Sub. transf cpte résult. Autres communes	3 000,00	2 691,31		308,69
13916	Sub. transf cpte résult. Autres EPL	5 850,00	0,00		5 850,00
13918	Autres subventions d'équipement	10 000,00	9 861,71		138,29
192	Plus ou moins-values sur cession immo.	0,00	133 745,34		-133 745,34
	Charges transférées (6)	250 000,00	249 794,74		205,26
2128	Autres agencements et aménagements	0,00	5 626,53		-5 626,53
2135	Installations générales, agencements	250 000,00	183 535,84		66 464,16
2315	Installat°, matériel et outillage techni	0,00	58 922,85		-58 922,85
238	Avances versées commandes immo. incorp.	0,00	1 709,52		-1 709,52
041	Opérations patrimoniales (7)	3 077 270,43	833 586,10		2 243 684,33
2051	Concessions, droits similaires	1 800,00	1 770,29		29,71
2112	Terrains de voirie	1 100,00	1 004,58		95,42
2121	Plantations d'arbres et d'arbustes	500,00	410,59		89,41
2128	Autres agencements et aménagements	160 000,00	160 341,07		-341,07
21312	Bâtiments scolaires	52 000,00	54 707,08		-2 707,08
21316	Equipements du cimetière	700,00	736,03		-36,03
2135	Installations générales, agencements	2 365 000,00	365 559,14		1 999 440,86
2138	Autres constructions	0,00	1 308,00		-1 308,00
2151	Réseaux de voirie	26 000,00	35 561,54		-9 561,54
2152	Installations de voirie	26 000,00	68 403,65		-42 403,65
21534	Réseaux d'électrification	9 000,00	21 644,00		-12 644,00
21538	Autres réseaux	3 500,00	2 625,00		875,00
21571	Matériel roulant	800,00	624,00		176,00
21578	Autre matériel et outillage de voirie	16 000,00	2 598,74		13 401,26
2158	Autres inst.,matériel,outil. techniques	13 000,00	10 627,86		2 372,14
2161	Oeuvres et objets d'art	3 500,00	3 500,00		0,00
2183	Matériel de bureau et informatique	500,00	408,34		91,66
2184	Mobilier	500,00	426,55		73,45
2188	Autres immobilisations corporelles	4 600,00	2 319,21		2 280,79
2315	Installat°, matériel et outillage techni	107 000,00	15 240,00		91 760,00
238	Avances versées commandes immo. incorp.	202 000,00	0,00		202 000,00
458188	REGUL TP 1	83 770,43	83 770,43		0,00
TOTAL DEPENSES D'ORDRE		3 368 120,43	1 251 812,05		2 116 308,38
TOTAL DES DEPENSES D'INVESTISSEMENT DE L'EXERCICE (= Total des dépenses réelles et d'ordre)		28 818 565,31	19 427 373,16	5 917 342,18	3 473 849,97
Pour information D 001 Solde d'exécution négatif reporté de N-1		0,00			

(1) Détailler les chapitres budgétaires par article conformément au plan de comptes appliqué par la commune ou l'établissement.

(2) Voir état III B3 pour le détail des opérations d'équipement.

(3) Voir annexes IV A9 pour le détail des opérations pour compte de tiers.

(4) Cf. définitions du chapitre d'opérations d'ordre, DI 040=RF 042.

(5) Les comptes 15, 29, 39, 49 et 59 peuvent figurer dans le détail du chapitre 040 si la commune ou l'établissement applique le régime des provisions budgétaires.

(6) Dont 192.

(7) Cf. définitions du chapitre des opérations d'ordre, DI 041= RI 041.

III – VOTE DU BUDGET	III
SECTION D'INVESTISSEMENT – DETAIL DES RECETTES	B2

Chap/ art (1)	Libellé (1)	Crédits ouverts (BP+DM+RAR N-1)	Titres émis	Restes à réaliser au 31/12	Crédits annulés
010	Stocks	0,00	0,00	0,00	0,00
13	Subventions d'investissement	4 024 304,00	1 918 183,26	1 971 914,05	134 206,69
1311	Subv. transf. Etat et établ. Nationaux	36 000,00	32 598,40	0,00	3 401,60
1312	Subv. transf. Régions	16 486,00	0,00	16 486,00	0,00
1321	Subv. non transf. Etat, établ. nationaux	118 813,00	147 500,33	0,00	-28 687,33
1322	Subv. non transf. Régions	2 480 841,00	552 015,39	1 931 653,05	-2 827,44
1323	Subv. non transf. Départements	405 694,00	212 919,00	23 775,00	169 000,00
13251	Subv. non transf. GFP de rattachement	362 886,00	371 898,00	0,00	-9 012,00
1326	Subv. non transf. Autres E.P.L.	43 960,00	37 036,56	0,00	6 923,44
1328	Autres subventions d'équip. non transf.	43 762,00	48 353,58	0,00	-4 591,58
1342	Amendes de police non transférable	515 862,00	515 862,00	0,00	0,00
16	Emprunts et dettes assimilées(hors 165)	6 005 644,00	4 000 000,00	0,00	2 005 644,00
1641	Emprunts en euros	6 005 644,00	4 000 000,00	0,00	2 005 644,00
20	Immobilisations incorporelles(sauf 204)	0,00	0,00	0,00	0,00
204	Subventions d'équipement versées	0,00	0,00	0,00	0,00
21	Immobilisations corporelles	0,00	0,00	0,00	0,00
22	Immobilisations reçues en affectation	0,00	0,00	0,00	0,00
23	Immobilisations en cours	0,00	2 519,45	0,00	-2 519,45
2315	Installat°, matériel et outillage techni	0,00	2 519,45	0,00	-2 519,45
Total des recettes d'équipement		10 029 948,00	5 920 702,71	1 971 914,05	2 137 331,24
10	Dotations, fonds divers et réserves	5 731 514,66	6 163 117,89	0,00	-431 603,23
10222	FCTVA	1 153 794,00	1 146 620,33	0,00	7 173,67
10226	Taxe d'aménagement	1 000 000,00	1 438 776,90	0,00	-438 776,90
1068	Excédents de fonctionnement capitalisés	3 577 720,66	3 577 720,66	0,00	0,00
138	Autres subvent° invest. non transf.	0,00	0,00	0,00	0,00
165	Dépôts et cautionnements reçus	10 000,00	17 055,36	0,00	-7 055,36
18	Compte de liaison : affectat° (BA,régie)	0,00	0,00	0,00	0,00
26	Participat° et créances rattachées	0,00	0,00	0,00	0,00
27	Autres immobilisations financières	0,00	0,00	0,00	0,00
024	Produits des cessions d'immobilisations	1 203 000,00	0,00	0,00	0,00
Total des recettes financières		6 944 514,66	6 180 173,25	0,00	764 341,41
45422	DESINFECTION LGT 5 RUE ST JOSEPH (2)	15 000,00	1 776,00	0,00	13 224,00
Total des recettes d'opérations pour compte de tiers		15 000,00	1 776,00	0,00	13 224,00
TOTAL DES RECETTES REELLES		16 989 462,66	12 102 651,96	1 971 914,05	2 914 896,65
021	Virement de la sect° de fonctionnement	4 721 642,88	0,00	0,00	0,00
040	Opérat° ordre transfert entre sections (3) (4)	2 797 600,00	4 132 852,32	0,00	-1 335 252,32
192	Plus ou moins-values sur cession immo.	0,00	601 691,74	0,00	-601 691,74
2111	Terrains nus	0,00	31 325,63	0,00	-31 325,63
2112	Terrains de voirie	0,00	29 220,58	0,00	-29 220,58
21318	Autres bâtiments publics	0,00	534 765,35	0,00	-534 765,35
2132	Immeubles de rapport	0,00	135 556,40	0,00	-135 556,40
21571	Matériel roulant	0,00	16 800,00	0,00	-16 800,00
2182	Matériel de transport	0,00	30 489,80	0,00	-30 489,80
28031	Frais d'études	10 200,00	10 174,05	0,00	25,95
2804112	Subv. Etat : Bâtiments, installations	115 000,00	115 201,69	0,00	-201,69
28041512	GFP rat : Bâtiments, installations	116 000,00	115 834,66	0,00	165,34
2804172	Autres EPL : Bâtiments, installations	7 000,00	6 900,00	0,00	100,00
2804182	Autres org pub - Bâtiments et installat°	497 000,00	496 814,46	0,00	185,54
280421	Privé : Bien mobilier, matériel	51 000,00	50 744,08	0,00	255,92
280422	Privé : Bâtiments, installations	179 000,00	179 074,99	0,00	-74,99
2804412	Sub nat org pub - Bâtiments, installat°	39 000,00	38 471,76	0,00	528,24
28051	Concessions et droits similaires	86 000,00	81 242,50	0,00	4 757,50

VILLE D'AIX LES BAINS - BUDGET PRINCIPAL VILLE - CA - 2019

Chap/ art (1)	Libellé (1)	Crédits ouverts (BP+DM+RAR N-1)	Titres émis	Restes à réaliser au 31/12	Crédits annulés
28121	Plantations d'arbres et d'arbustes	18 100,00	18 211,54		-111,54
28128	Autres aménagements de terrains	2 000,00	4 312,27		-2 312,27
28132	Immeubles de rapport	2 300,00	2 286,74		13,26
28138	Autres constructions	0,00	320,55		-320,55
28152	Installations de voirie	0,00	66,90		-66,90
281538	Autres réseaux	8 000,00	7 767,76		232,24
281568	Autres matériels, outillages incendie	6 000,00	6 311,04		-311,04
281571	Matériel roulant	141 000,00	153 457,65		-12 457,65
281578	Autre matériel et outillage de voirie	452 000,00	403 580,38		48 419,62
28158	Autres installat°, matériel et outillage	327 000,00	323 261,36		3 738,64
281721	Plantat° arbres, arbustes (m. à dispo)	1 200,00	0,00		1 200,00
28181	Installations générales, aménagt divers	14 700,00	11 390,79		3 309,21
28182	Matériel de transport	13 000,00	13 214,37		-214,37
28183	Matériel de bureau et informatique	189 200,00	188 812,63		387,37
28184	Mobilier	67 300,00	69 645,35		-2 345,35
28188	Autres immo. corporelles	455 600,00	455 905,30		-305,30
TOTAL DES PRELEVEMENTS PROVENANT DE LA SECTION DE FONCTIONNEMENT		7 519 242,88	4 132 852,32		3 386 390,56
041	Opérations patrimoniales (5)	3 077 270,43	833 586,10		2 243 684,33
1068	Excédents de fonctionnement capitalisés	77 302,72	77 302,72		0,00
1328	Autres subventions d'équip. non transf.	3 500,00	3 500,00		0,00
2031	Frais d'études	965 000,00	724 503,69		240 496,31
2033	Frais d'insertion	25 000,00	21 811,98		3 188,02
238	Avances versées commandes immo. incorp.	2 000 000,00	0,00		2 000 000,00
458225	REGUL TP 2	6 467,71	6 467,71		0,00
TOTAL DES RECETTES D'ORDRE		10 596 513,31	4 966 438,42		5 630 074,89
TOTAL DES RECETTES D'INVESTISSEMENT DE L'EXERCICE (= Total des recettes réelles et d'ordre)		27 585 975,97	17 069 090,38	1 971 914,05	8 544 971,54
Pour information R 001 Solde d'exécution positif reporté de N-1		1 232 589,34			

(1) Détailler les chapitres budgétaires par article conformément au plan de comptes appliqué par la commune ou l'établissement.

(2) Voir annexes IV A9 pour le détail des opérations pour compte de tiers.

(3) Cf. définition du chapitre des opérations d'ordre, RI 040 = DF 042.

(4) Les comptes 15, 29, 39, 49 et 59 peuvent figurer dans le détail du chapitre 040 si la commune ou l'établissement applique le régime des provisions budgétaires.

(5) Cf. définitions du chapitre des opérations d'ordre, DI 041= RI 041.

III – VOTE DU BUDGET	III
DETAIL DES CHAPITRES D'OPERATION D'EQUIPEMENT	B3

OPERATION D'EQUIPEMENT N°: 11 (1)
LIBELLE : DESAMIANTAGE THERMES

Pour vote (2)

Art. (3)	Libellé (3)	Éléments afférents à l'exercice				Pour mémoire
		Crédits ouverts (BP+DM+RAR N-1)	Mandats émis	Restes à réaliser au 31/12	Crédits annulés	Cumul des réalisations (4)
DEPENSES		1 404 354,40	A 596 448,09	318 185,60	489 720,71	B 617 667,69
20	Immobilisations incorporelles	285 914,40	189 628,80	70 185,60	26 100,00	210 848,40
2031	Frais d'études	285 914,40	189 628,80	70 185,60	26 100,00	210 848,40
204	Subventions d'équipement versées	0,00	0,00	0,00	0,00	0,00
21	Immobilisations corporelles	0,00	0,00	0,00	0,00	0,00
22	Immobilisations reçues en affectation	0,00	0,00	0,00	0,00	0,00
23	Immobilisations en cours	1 118 440,00	406 819,29	248 000,00	463 620,71	406 819,29
238	Avances versées commandes immo. incorp.	1 118 440,00	406 819,29	248 000,00	463 620,71	406 819,29

RECETTES (répartition) (Pour information)	Éléments afférents à l'exercice				Pour mémoire
	Crédits ouverts (BP+DM+RAR N-1)	Titres émis	Restes à réaliser au 31/12	Crédits annulés	Cumul des réalisations (4)
TOTAL RECETTES AFFECTEES	0,00	C 0,00	0,00	0,00	D 0,00
13	Subventions d'investissement	0,00	0,00	0,00	0,00
16	Emprunts et dettes assimilées	0,00	0,00	0,00	0,00
20	Immobilisations incorporelles	0,00	0,00	0,00	0,00
204	Subventions d'équipement versées	0,00	0,00	0,00	0,00
21	Immobilisations corporelles	0,00	0,00	0,00	0,00
22	Immobilisations reçues en affectation	0,00	0,00	0,00	0,00
23	Immobilisations en cours	0,00	0,00	0,00	0,00

Solde du financement (5)	Pour l'exercice		En cumulé	
Recettes – Dépenses	C - A	-596 448,09	D - B	-617 667,69

(1) Ouvrir un cadre par opération.

(2) Indiquer si l'opération est présentée pour vote ou pour information.

(3) Détailler les articles conformément au plan de comptes appliqué par la commune ou l'établissement.

(4) Réalisations antérieures + réalisation de l'exercice.

(5) Indiquer le signe algébrique.

III – VOTE DU BUDGET	III
DETAIL DES CHAPITRES D'OPERATION D'EQUIPEMENT	B3

OPERATION D'EQUIPEMENT N°: 19 (1)
LIBELLE : RENOVATION URBAINE -CARREFOUR SIERROZ/FR

Pour vote (2)

Art. (3)	Libellé (3)	Éléments afférents à l'exercice				Pour mémoire
		Crédits ouverts (BP+DM+RAR N-1)	Mandats émis	Restes à réaliser au 31/12	Crédits annulés	Cumul des réalisations (4)
DEPENSES		259 243,98	A 247 822,98	9 688,32	1 732,68	B 9 734 835,98
20	Immobilisations incorporelles	0,00	0,00	0,00	0,00	96 546,28
2031	Frais d'études	0,00	0,00	0,00	0,00	96 546,28
204	Subventions d'équipement versées	0,00	0,00	0,00	0,00	0,00
21	Immobilisations corporelles	0,00	0,00	0,00	0,00	206 974,99
2121	Plantations d'arbres et d'arbustes	0,00	0,00	0,00	0,00	20 731,11
2128	Autres agencements et aménagements	0,00	0,00	0,00	0,00	94 585,66
21578	Autre matériel et outillage de voirie	0,00	0,00	0,00	0,00	64 058,22
2158	Autres inst.,matériel,outil. techniques	0,00	0,00	0,00	0,00	27 600,00
22	Immobilisations reçues en affectation	0,00	0,00	0,00	0,00	0,00
23	Immobilisations en cours	259 243,98	247 822,98	9 688,32	1 732,68	9 431 314,71
2315	Installat°, matériel et outillage techni	259 243,98	247 822,98	9 688,32	1 732,68	9 431 314,71

RECETTES (répartition) (Pour information)	Éléments afférents à l'exercice				Pour mémoire	
	Crédits ouverts (BP+DM+RAR N-1)	Titres émis	Restes à réaliser au 31/12	Crédits annulés	Cumul des réalisations (4)	
TOTAL RECETTES AFFECTEES	175 622,00	C 192 504,60	0,00	-16 882,60	D 4 029 691,87	
13	Subventions d'investissement	175 622,00	192 504,60	0,00	-16 882,60	4 029 691,87
1321	Subv. non transf. Etat, établ. nationaux	42 622,00	55 676,92	0,00	-13 054,92	1 690 639,34
1322	Subv. non transf. Régions	133 000,00	136 827,68	0,00	-3 827,68	1 660 514,94
1323	Subv. non transf. Départements	0,00	0,00	0,00	0,00	433 172,00
1326	Subv. non transf. Autres E.P.L.	0,00	0,00	0,00	0,00	88 986,72
1328	Autres subventions d'équip. non transf.	0,00	0,00	0,00	0,00	156 378,87
16	Emprunts et dettes assimilées	0,00	0,00	0,00	0,00	0,00
20	Immobilisations incorporelles	0,00	0,00	0,00	0,00	0,00
204	Subventions d'équipement versées	0,00	0,00	0,00	0,00	0,00
21	Immobilisations corporelles	0,00	0,00	0,00	0,00	0,00
22	Immobilisations reçues en affectation	0,00	0,00	0,00	0,00	0,00
23	Immobilisations en cours	0,00	0,00	0,00	0,00	0,00

Solde du financement (5)	Pour l'exercice		En cumulé	
Recettes – Dépenses	C - A	-55 318,38	D - B	-5 705 144,11

(1) Ouvrir un cadre par opération.

(2) Indiquer si l'opération est présentée pour vote ou pour information.

(3) Détailler les articles conformément au plan de comptes appliqué par la commune ou l'établissement.

(4) Réalisations antérieures + réalisation de l'exercice.

(5) Indiquer le signe algébrique.

IV – ANNEXES	IV
PRESENTATION CROISEE PAR FONCTION – VUE D'ENSEMBLE (1)	A1

Libellé	01 Opérations non ventilables	0 Services généraux administrat° publiques	1 Sécurité et salubrité publiques	2 Enseignement - Formation	3 Culture	4 Sport et jeunesse	5 Interventions sociales et santé	6 Famille	7 Logement	8 Aménagt et services urbains, environnem	9 Action économique	TOTAL
---------	--	--	--	----------------------------------	--------------	---------------------------	--	--------------	---------------	--	---------------------------	-------

INVESTISSEMENT

REALISATIONS (de l'exercice + restes à réaliser N-1)												
Dépenses réelles	4 045 470	3 632 114	65 540	2 786 805	208 328	903 705	30 169	55 873	374 998	5 961 456	111 102	18 175 561
- Equipements municipaux (2)		3 618 254	58 264	2 786 805	208 328	903 413	30 169	45 873	0	5 953 822	67 535	13 676 601
- Equip. non municipaux (c/204) (3)		0	0	0	0	0	0	10 000	374 548	7 634	43 567	437 249
- Opérations financières	4 045 470											4 045 470
Dépenses d'ordre	1 251 812											1 251 812
Solde d'exécution reporté de N-1	0											0
Total dépenses	5 297 282	3 632 114	65 540	2 786 805	208 328	903 705	30 169	55 873	374 998	5 961 456	111 102	19 427 373
Total recettes	16 758 222	293 085	1 776	42 542	4 000	362 204	0	0	371 898	399 557	68 396	18 301 680
Solde d'investissement	11 460 940	-3 339 029	-63 764	-2 744 263	-204 328	-541 501	-30 169	-55 873	-3 100	-5 561 898	-42 707	-1 125 693
RESTES A REALISER au 31/12/N												
Total RAR dépenses	0	2 736 713	132 166	390 644	88 949	490 083	1 608	31 754	0	2 045 426	0	5 917 342
Total RAR recettes	0	275 388	16 486	818 965	59 000	23 775	0	0	0	778 300	0	1 971 914
SOLDE RAR investissement	0	-2 461 325	-115 680	428 321	-29 949	-466 308	-1 608	-31 754	0	-1 267 126	0	-3 945 428

FONCTIONNEMENT

REALISATIONS (de l'exercice + restes à réaliser N-1)												
Total dépenses	7 753 310	12 066 168	731 693	4 233 706	3 076 034	4 668 442	1 374 425	2 426 382	204 003	6 258 278	1 349 553	44 141 993
Total recettes	40 216 059	2 829 663	71 906	1 027 636	891 957	701 381	104 933	1 818 313	409 589	2 854 070	575 580	51 501 087
Solde de fonctionnement	32 462 749	-9 236 505	-659 786	-3 206 070	-2 184 077	-3 967 061	-1 269 492	-608 069	205 587	-3 404 208	-773 974	7 359 094
RESTES A REALISER au 31/12/N												
Total RAR dépenses	0	0	0	0	0	0	0	0	0	0	0	0
Total RAR recettes	0	0	0	0	0	0	0	0	0	0	0	0
SOLDE RAR fonctionnement	0	0	0	0	0	0	0	0	0	0	0	0

(1) La production de cet état est obligatoire pour les communes de 3 500 habitants et plus, les groupements comprenant au moins une telle commune, leurs établissements et services administratifs hormis les caisses des écoles et les services à activité unique érigés en établissement public ou budget annexe (L. 2312-3, R. 2311-1 et R. 2311-10. Dans les communes de 3 500 habitants et plus, le croisement par fonction est fait à un chiffre (correspondant à la fonction). Dans les communes de 10 000 habitants et plus, le croisement par fonction est fait au niveau le plus détaillé de la nomenclature fonctionnelle (sous-fonction ou rubrique). Les groupements et leurs établissements publics suivent les règles de production et de présentation applicable à la commune membre comptant le plus grand nombre d'habitants (articles L. 5211-36 a1 et R. 5211-14 + L. 5711-1 et R. 5711-2 du CGCT).

(2) Ou biens de la structure intercommunale.

(3) Ou biens ne relevant pas de la structure intercommunale.

IV – ANNEXES	IV
PRESENTATION CROISEE PAR FONCTION – VUE D'ENSEMBLE	A1

Art. (1)	Libellé	01 Opérations non ventilables	0 Services généraux administrat° publiques	1 Sécurité et salubrité publiques	2 Enseignement - Formation	3 Culture	4 Sport et jeunesse	5 Interventions sociales et santé	6 Famille	7 Logement	8 Aménagt et services urbains, environnement	9 Action économique	TOTAL
----------	---------	--	--	--	----------------------------------	--------------	---------------------------	--	--------------	---------------	---	---------------------------	-------

INVESTISSEMENT

DEPENSES													
Total dépenses d'investissement		5 297 282	6 368 827	197 707	3 177 449	297 277	1 393 788	31 777	87 627	374 998	8 006 882	111 102	25 344 715
Dépenses réelles		4 045 470	6 368 827	197 707	3 177 449	297 277	1 393 788	31 777	87 627	374 998	8 006 882	111 102	24 092 903
010	Stocks	0	0	0	0	0	0	0	0	0	0	0	0
10	Dotations, fonds divers et réserves	370 927	0	0	0	0	0	0	0	0	0	0	370 927
10226	Taxe d'aménagement	370 927	0	0	0	0	0	0	0	0	0	0	370 927
13	Subventions d'investissement	0	0	0	0	0	0	0	0	0	0	0	0
16	Emprunts et dettes assimilées	3 668 646	0	5 500	0	0	293	0	0	450	0	0	3 674 889
1641	Emprunts en euros	3 434 755	0	0	0	0	0	0	0	0	0	0	3 434 755
165	Dépôts et cautionnements reçus	200	0	5 500	0	0	293	0	0	450	0	0	6 443
1675	Dettes pour M.E.T.P. et P.P.P.	223 969	0	0	0	0	0	0	0	0	0	0	223 969
16818	Emprunts - Autres prêteurs	9 722	0	0	0	0	0	0	0	0	0	0	9 722
18	Compte de liaison : affectat° (BA,régie)	0	0	0	0	0	0	0	0	0	0	0	0
20	Immobilisations incorporelles	4 137	521 738	0	212 596	22 020	100 701	0	0	0	368 607	24 000	1 253 800
2031	Frais d'études	0	313 291	0	212 596	3 528	100 701	0	0	0	350 841	6 000	986 958
2033	Frais d'insertion	0	451	0	0	0	0	0	0	0	17 765	0	18 216
2051	Concessions, droits similaires	4 137	207 996	0	0	18 492	0	0	0	0	0	18 000	248 625
204	Subventions d'équipement versées	1 500	0	0	0	0	0	0	10 000	374 548	7 634	43 567	437 249
204182	Autres org pub - Bâtiments et installat°	0	0	0	0	0	0	0	0	374 548	0	0	374 548
20421	Privé : Bien mobilier, matériel	0	0	0	0	0	0	0	0	0	7 634	0	7 634
20422	Privé : Bâtiments, installations	1 500	0	0	0	0	0	0	10 000	0	0	43 567	55 067
21	Immobilisations corporelles	0	4 874 871	190 431	1 097 066	269 127	1 292 794	31 777	77 627	0	2 417 037	43 535	10 294 265
2111	Terrains nus	0	1 932	0	0	0	0	0	0	0	0	0	1 932
2112	Terrains de voirie	0	26 900	0	0	0	0	0	0	0	0	0	26 900
2113	Terrains aménagés autres que voirie	0	4 223	0	0	0	0	0	0	0	0	0	4 223
2121	Plantations d'arbres et d'arbustes	0	0	0	0	0	0	0	0	0	19 978	0	19 978

VILLE D'AIX LES BAINS - BUDGET PRINCIPAL VILLE - CA - 2019

Art. (1)	Libellé	01 Opérations non ventilables	0 Services généraux administrat° publiques	1 Sécurité et salubrité publiques	2 Enseignement - Formation	3 Culture	4 Sport et jeunesse	5 Interventions sociales et santé	6 Famille	7 Logement	8 Aménagt et services urbains, environnem	9 Action économique	TOTAL
2128	Autres agencements et aménagements	0	45 146	0	299 638	0	87 493	0	0	0	795 897	24 574	1 252 747
21316	Equipements du cimetière	0	34 455	0	0	0	0	0	0	0	0	0	34 455
21318	Autres bâtiments publics	0	493 767	0	0	0	0	0	0	0	0	0	493 767
2135	Installations générales, agencements	0	3 294 103	0	598 366	89 547	1 090 067	1 608	43 144	0	0	0	5 116 836
2138	Autres constructions	0	0	0	0	0	1 499	0	0	0	0	0	1 499
2145	Construct° sol autrui - Installat° généré.	0	0	0	0	0	0	0	0	0	6 750	0	6 750
21538	Autres réseaux	0	0	0	0	0	0	0	0	0	180 000	0	180 000
21568	Autres matériels, outillages incendie	0	0	4 167	0	0	1 851	0	0	0	0	0	6 018
21571	Matériel roulant	0	491 960	0	0	0	0	0	0	0	0	0	491 960
21578	Autre matériel et outillage de voirie	0	0	0	0	0	0	0	0	0	326 228	0	326 228
2158	Autres inst.,matériel,outil. techniques	0	78 407	0	14 766	0	40 959	0	0	0	770 527	0	904 660
2161	Oeuvres et objets d'art	0	0	0	0	95 830	0	0	0	0	0	0	95 830
2162	Fonds anciens des bibliothèques et musée	0	0	0	0	725	0	0	0	0	0	0	725
2168	Autres collections et oeuvres d'art	0	3 860	0	0	26 258	0	0	0	0	0	0	30 118
2181	Installat° générales, agencements	0	0	0	0	259	0	0	0	0	0	0	259
2183	Matériel de bureau et informatique	0	189 710	0	47 872	3 302	0	0	79	0	690	0	241 652
2184	Mobilier	0	61 508	0	47 379	10 512	2 993	13 368	10 335	0	0	0	146 095
2188	Autres immobilisations corporelles	0	148 900	186 264	89 046	42 693	67 932	16 801	24 069	0	316 967	18 962	911 634
22	Immobilisations reçues en affectation	0	0	0	0	0	0	0	0	0	0	0	0
23	Immobilisations en cours	0	43 723	0	1 867 787	6 130	0	0	0	0	4 956 092	0	6 873 733
2312	Agencements et aménagements de terrains	0	0	0	0	0	0	0	0	0	19 969	0	19 969
2315	Installat°, matériel et outillage techni	0	31 968	0	0	0	0	0	0	0	3 913 159	0	3 945 127
2316	Restauration collections, oeuvres d'art	0	0	0	0	6 130	0	0	0	0	0	0	6 130
238	Avances versées commandes immo. incorp.	0	11 755	0	1 867 787	0	0	0	0	0	1 022 964	0	2 902 506
26	Participat° et créances rattachées	0	0	0	0	0	0	0	0	0	0	0	0
27	Autres immobilisations financières	260	13 860	0	0	0	0	0	0	0	0	0	14 120
2762	Créances transfert droit déduct° TVA	260	0	0	0	0	0	0	0	0	0	0	260
27638	Créance Autres établissements publics	0	13 860	0	0	0	0	0	0	0	0	0	13 860
	Opérations d'équipement	0	914 634	0	0	0	0	0	0	0	257 511	0	1 172 145

VILLE D'AIX LES BAINS - BUDGET PRINCIPAL VILLE - CA - 2019

Art. (1)	Libellé	01 Opérations non ventilables	0 Services généraux administrat° publiques	1 Sécurité et salubrité publiques	2 Enseignement - Formation	3 Culture	4 Sport et jeunesse	5 Interventions sociales et santé	6 Famille	7 Logement	8 Aménagt et services urbains, environnem	9 Action économique	TOTAL
11	DESAMIANTAGE THERMES	0	914 634	0	0	0	0	0	0	0	0	0	914 634
19	RENOVATION URBAINE -CARREFOUR SIERROZ/FR	0	0	0	0	0	0	0	0	0	257 511	0	257 511
Opérations pour compte de tiers		0	0	1 776	0	0	0	0	0	0	0	0	1 776
45412	DESINFECTION LGT 5 RUE ST JOSEPH	0	0	1 776	0	0	0	0	0	0	0	0	1 776
Dépenses d'ordre		1 251 812	0	0	0	0	0	0	0	0	0	0	1 251 812
040	Opérat° ordre transfert entre sections	418 226	0	0	0	0	0	0	0	0	0	0	418 226
13911	Etat et établissements nationaux	16 319	0	0	0	0	0	0	0	0	0	0	16 319
13912	Sub. transf cpte résult. Régions	692	0	0	0	0	0	0	0	0	0	0	692
13913	Sub. transf cpte résult. Départements	5 122	0	0	0	0	0	0	0	0	0	0	5 122
139148	Sub. transf cpte résult. Autres communes	2 691	0	0	0	0	0	0	0	0	0	0	2 691
13918	Autres subventions d'équipement	9 862	0	0	0	0	0	0	0	0	0	0	9 862
192	Plus ou moins-values sur cession immo.	133 745	0	0	0	0	0	0	0	0	0	0	133 745
2128	Autres agencements et aménagement	5 627	0	0	0	0	0	0	0	0	0	0	5 627
2135	Installations générales, agencements	183 536	0	0	0	0	0	0	0	0	0	0	183 536
2315	Installat°, matériel et outillage techni	58 923	0	0	0	0	0	0	0	0	0	0	58 923
238	Avances versées commandes immo. incorp.	1 710	0	0	0	0	0	0	0	0	0	0	1 710
041	Opérations patrimoniales	833 586	0	0	0	0	0	0	0	0	0	0	833 586
2051	Concessions, droits similaires	1 770	0	0	0	0	0	0	0	0	0	0	1 770
2112	Terrains de voirie	1 005	0	0	0	0	0	0	0	0	0	0	1 005
2121	Plantations d'arbres et d'arbustes	411	0	0	0	0	0	0	0	0	0	0	411
2128	Autres agencements et aménagement	160 341	0	0	0	0	0	0	0	0	0	0	160 341
21312	Bâtiments scolaires	54 707	0	0	0	0	0	0	0	0	0	0	54 707
21316	Equipements du cimetière	736	0	0	0	0	0	0	0	0	0	0	736
2135	Installations générales, agencements	365 559	0	0	0	0	0	0	0	0	0	0	365 559
2138	Autres constructions	1 308	0	0	0	0	0	0	0	0	0	0	1 308
2151	Réseaux de voirie	35 562	0	0	0	0	0	0	0	0	0	0	35 562
2152	Installations de voirie	68 404	0	0	0	0	0	0	0	0	0	0	68 404
21534	Réseaux d'électrification	21 644	0	0	0	0	0	0	0	0	0	0	21 644
21538	Autres réseaux	2 625	0	0	0	0	0	0	0	0	0	0	2 625

VILLE D'AIX LES BAINS - BUDGET PRINCIPAL VILLE - CA - 2019

Art. (1)	Libellé	01 Opérations non ventilables	0 Services généraux administrat° publiques	1 Sécurité et salubrité publiques	2 Enseignement - Formation	3 Culture	4 Sport et jeunesse	5 Interventions sociales et santé	6 Famille	7 Logement	8 Aménagt et services urbains, environnem	9 Action économique	TOTAL
21571	Matériel roulant	624	0	0	0	0	0	0	0	0	0	0	624
21578	Autre matériel et outillage de voirie	2 599	0	0	0	0	0	0	0	0	0	0	2 599
2158	Autres inst.,matériel,outil. techniques	10 628	0	0	0	0	0	0	0	0	0	0	10 628
2161	Oeuvres et objets d'art	3 500	0	0	0	0	0	0	0	0	0	0	3 500
2183	Matériel de bureau et informatique	408	0	0	0	0	0	0	0	0	0	0	408
2184	Mobilier	427	0	0	0	0	0	0	0	0	0	0	427
2188	Autres immobilisations corporelles	2 319	0	0	0	0	0	0	0	0	0	0	2 319
2315	Installat°, matériel et outillage techni	15 240	0	0	0	0	0	0	0	0	0	0	15 240
458188	REGUL TP 1	83 770	0	0	0	0	0	0	0	0	0	0	83 770
001	Solde d'exécution reporté de N-1	0	0	0	0	0	0	0	0	0	0	0	0

RECETTES													
Total recettes d'investissement		16 758 222	568 473	18 262	861 507	63 000	385 979	0	0	371 898	1 177 857	68 396	20 273 594
Recettes réelles		10 694 751	432 917	18 262	861 507	63 000	385 979	0	0	371 898	1 177 857	68 396	14 074 566
010	Stocks	0	0	0	0	0	0	0	0	0	0	0	0
10	Dotations, fonds divers et réserves	6 163 118	0	0	0	0	0	0	0	0	0	0	6 163 118
10222	FCTVA	1 146 620	0	0	0	0	0	0	0	0	0	0	1 146 620
10226	Taxe d'aménagement	1 438 777	0	0	0	0	0	0	0	0	0	0	1 438 777
1068	Excédents de fonctionnement capitalisés	3 577 721	0	0	0	0	0	0	0	0	0	0	3 577 721
13	Subventions d'investissement	515 862	432 917	16 486	861 507	63 000	384 694	0	0	371 898	1 175 338	68 396	3 890 097
1311	Subv. transf. Etat et établ. Nationaux	0	32 598	0	0	0	0	0	0	0	0	0	32 598
1312	Subv. transf. Régions	0	0	16 486	0	0	0	0	0	0	0	0	16 486
1321	Subv. non transf. Etat, établ. nationaux	0	0	0	42 542	4 000	0	0	0	0	55 677	45 282	147 500
1322	Subv. non transf. Régions	0	394 700	0	818 965	59 000	148 000	0	0	0	1 063 003	0	2 483 668
1323	Subv. non transf. Départements	0	0	0	0	0	236 694	0	0	0	0	0	236 694
13251	Subv. non transf. GFP de rattachement	0	0	0	0	0	0	0	0	371 898	0	0	371 898
1326	Subv. non transf. Autres E.P.L.	0	0	0	0	0	0	0	0	0	37 037	0	37 037
1328	Autres subventions d'équip. non transf.	0	5 619	0	0	0	0	0	0	0	19 621	23 114	48 354
1342	Amendes de police non transférable	515 862	0	0	0	0	0	0	0	0	0	0	515 862
16	Emprunts et dettes assimilées	4 015 771	0	0	0	0	1 285	0	0	0	0	0	4 017 055
1641	Emprunts en euros	4 000 000	0	0	0	0	0	0	0	0	0	0	4 000 000

VILLE D'AIX LES BAINS - BUDGET PRINCIPAL VILLE - CA - 2019

Art. (1)	Libellé	01 Opérations non ventilables	0 Services généraux administrat° publiques	1 Sécurité et salubrité publiques	2 Enseignement - Formation	3 Culture	4 Sport et jeunesse	5 Interventions sociales et santé	6 Famille	7 Logement	8 Aménagt et services urbains, environnem	9 Action économique	TOTAL
165	Dépôts et cautionnements reçus	15 771	0	0	0	0	1 285	0	0	0	0	0	17 055
18	Compte de liaison : affectat° (BA,régie)	0	0	0	0	0	0	0	0	0	0	0	0
20	Immobilisations incorporelles	0	0	0	0	0	0	0	0	0	0	0	0
204	Subventions d'équipement versées	0	0	0	0	0	0	0	0	0	0	0	0
21	Immobilisations corporelles	0	0	0	0	0	0	0	0	0	0	0	0
22	Immobilisations reçues en affectation	0	0	0	0	0	0	0	0	0	0	0	0
23	Immobilisations en cours	0	0	0	0	0	0	0	0	0	2 519	0	2 519
2315	Installat°, matériel et outillage techni	0	0	0	0	0	0	0	0	0	2 519	0	2 519
26	Participat° et créances rattachées	0	0	0	0	0	0	0	0	0	0	0	0
27	Autres immobilisations financières	0	0	0	0	0	0	0	0	0	0	0	0
	Opérations pour compte de tiers	0	0	1 776	0	0	0	0	0	0	0	0	1 776
45422	DESINFECTION LGT 5 RUE ST JOSEPH	0	0	1 776	0	0	0	0	0	0	0	0	1 776
	Recettes d'ordre	4 830 882	135 556	0	0	0	0	0	0	0	0	0	4 966 438
040	Opérat° ordre transfert entre sections	3 997 296	135 556	0	0	0	0	0	0	0	0	0	4 132 852
192	Plus ou moins-values sur cession immo.	601 692	0	0	0	0	0	0	0	0	0	0	601 692
2111	Terrains nus	31 326	0	0	0	0	0	0	0	0	0	0	31 326
2112	Terrains de voirie	29 221	0	0	0	0	0	0	0	0	0	0	29 221
21318	Autres bâtiments publics	534 765	0	0	0	0	0	0	0	0	0	0	534 765
2132	Immeubles de rapport	0	135 556	0	0	0	0	0	0	0	0	0	135 556
21571	Matériel roulant	16 800	0	0	0	0	0	0	0	0	0	0	16 800
2182	Matériel de transport	30 490	0	0	0	0	0	0	0	0	0	0	30 490
28031	Frais d'études	10 174	0	0	0	0	0	0	0	0	0	0	10 174
2804112	Subv. Etat : Bâtiments, installations	115 202	0	0	0	0	0	0	0	0	0	0	115 202
28041512	GFP rat : Bâtiments, installations	115 835	0	0	0	0	0	0	0	0	0	0	115 835
2804172	Autres EPL : Bâtiments, installations	6 900	0	0	0	0	0	0	0	0	0	0	6 900
2804182	Autres org pub - Bâtiments et installat°	496 814	0	0	0	0	0	0	0	0	0	0	496 814
280421	Privé : Bien mobilier, matériel	50 744	0	0	0	0	0	0	0	0	0	0	50 744
280422	Privé : Bâtiments, installations	179 075	0	0	0	0	0	0	0	0	0	0	179 075
2804412	Sub nat org pub - Bâtiments, installat°	38 472	0	0	0	0	0	0	0	0	0	0	38 472

VILLE D'AIX LES BAINS - BUDGET PRINCIPAL VILLE - CA - 2019

Art. (1)	Libellé	01 Opérations non ventilables	0 Services généraux administrat° publiques	1 Sécurité et salubrité publiques	2 Enseignement - Formation	3 Culture	4 Sport et jeunesse	5 Interventions sociales et santé	6 Famille	7 Logement	8 Aménagt et services urbains, environnem	9 Action économique	TOTAL
28051	Concessions et droits similaires	81 243	0	0	0	0	0	0	0	0	0	0	81 243
28121	Plantations d'arbres et d'arbustes	18 212	0	0	0	0	0	0	0	0	0	0	18 212
28128	Autres aménagements de terrains	4 312	0	0	0	0	0	0	0	0	0	0	4 312
28132	Immeubles de rapport	2 287	0	0	0	0	0	0	0	0	0	0	2 287
28138	Autres constructions	321	0	0	0	0	0	0	0	0	0	0	321
28152	Installations de voirie	67	0	0	0	0	0	0	0	0	0	0	67
281538	Autres réseaux	7 768	0	0	0	0	0	0	0	0	0	0	7 768
281568	Autres matériels, outillages incendie	6 311	0	0	0	0	0	0	0	0	0	0	6 311
281571	Matériel roulant	153 458	0	0	0	0	0	0	0	0	0	0	153 458
281578	Autre matériel et outillage de voirie	403 580	0	0	0	0	0	0	0	0	0	0	403 580
28158	Autres installat°, matériel et outillage	323 261	0	0	0	0	0	0	0	0	0	0	323 261
28181	Installations générales, aménagt divers	11 391	0	0	0	0	0	0	0	0	0	0	11 391
28182	Matériel de transport	13 214	0	0	0	0	0	0	0	0	0	0	13 214
28183	Matériel de bureau et informatique	188 813	0	0	0	0	0	0	0	0	0	0	188 813
28184	Mobilier	69 645	0	0	0	0	0	0	0	0	0	0	69 645
28188	Autres immo. corporelles	455 905	0	0	0	0	0	0	0	0	0	0	455 905
041	Opérations patrimoniales	833 586	0	0	0	0	0	0	0	0	0	0	833 586
1068	Excédents de fonctionnement capitalisés	77 303	0	0	0	0	0	0	0	0	0	0	77 303
1328	Autres subventions d'équip. non transf.	3 500	0	0	0	0	0	0	0	0	0	0	3 500
2031	Frais d'études	724 504	0	0	0	0	0	0	0	0	0	0	724 504
2033	Frais d'insertion	21 812	0	0	0	0	0	0	0	0	0	0	21 812
458225	REGUL TP 2	6 468	0	0	0	0	0	0	0	0	0	0	6 468
001	Solde d'exécution reporté de N-1	1 232 589	0	0	0	0	0	0	0	0	0	0	1 232 589

FONCTIONNEMENT

DEPENSES													
Total dépenses de fonctionnement		7 753 310	12 066 168	731 693	4 233 706	3 076 034	4 668 442	1 374 425	2 426 382	204 003	6 258 278	1 349 553	44 141 993
Dépenses réelles		3 620 457	12 066 168	731 693	4 233 706	3 076 034	4 668 442	1 374 425	2 426 382	204 003	6 258 278	1 349 553	40 009 141
011	Charges à caractère général	275 407	5 273 746	216 250	951 716	232 675	817 984	15 099	241 096	38	1 663 742	53 573	9 741 325
60611	Eau et assainissement	0	205 592	0	0	0	0	0	3 815	0	401	0	209 808
60612	Energie - Electricité	0	404 819	0	0	0	412	0	24 506	0	323 750	0	753 488
60613	Chauffage urbain	0	69 624	0	0	0	0	0	0	0	0	0	69 624

VILLE D'AIX LES BAINS - BUDGET PRINCIPAL VILLE - CA - 2019

Art. (1)	Libellé	01 Opérations non ventilables	0 Services généraux administrat° publiques	1 Sécurité et salubrité publiques	2 Enseignement - Formation	3 Culture	4 Sport et jeunesse	5 Interventions sociales et santé	6 Famille	7 Logement	8 Aménagt et services urbains, environnem	9 Action économique	TOTAL
60618	Autres fournitures non stockables	0	582 554	0	0	0	0	0	6 873	0	2 892	0	592 319
60621	Combustibles	0	33 512	0	0	0	0	0	0	0	0	0	33 512
60622	Carburants	0	191 067	0	0	0	0	0	0	0	0	0	191 067
60623	Alimentation	0	236	0	1 888	455	4 531	0	1 337	0	0	0	8 448
60624	Produits de traitement	0	0	0	0	0	12 811	0	0	0	3 059	0	15 869
60628	Autres fournitures non stockées	0	26 468	0	12 611	2 437	7 282	0	4 713	0	17 588	0	71 099
60631	Fournitures d'entretien	0	22 855	5 608	2 898	-227	1 275	0	5 041	0	2 030	0	39 481
60632	Fournitures de petit équipement	0	65 018	309	21 606	6 918	15 512	1 755	9 922	0	55 639	0	176 678
60633	Fournitures de voirie	0	0	0	0	0	0	0	0	0	9 262	0	9 262
60636	Vêtements de travail	0	1 123	3 629	5 639	0	3 726	1 930	93	0	43 670	0	59 809
6064	Fournitures administratives	0	49 136	0	6 083	1 538	0	0	0	0	0	0	56 757
6065	Livres, disques, ... (médiathèque)	0	0	0	0	54 090	0	0	857	0	0	0	54 947
6067	Fournitures scolaires	0	0	0	83 750	0	13 969	0	1 341	0	0	0	99 059
6068	Autres matières et fournitures	0	160 089	10 390	17 320	5 543	39 963	0	-8 545	0	113 921	0	338 680
611	Contrats de prestations de services	0	280 533	143 791	645 750	26 799	371 307	7 700	127 758	0	348 085	27 180	1 978 903
6132	Locations immobilières	0	191 164	0	0	915	80	0	0	0	0	0	192 159
6135	Locations mobilières	0	143 380	9 840	13 889	6 121	29 816	0	8 293	0	10 520	393	222 252
614	Charges locatives et de copropriété	0	111 375	0	0	0	1 457	0	0	0	0	0	112 832
61521	Entretien terrains	0	0	0	0	0	6 065	0	0	0	88 292	0	94 357
615221	Entretien, réparations bâtiments publics	0	60 927	0	10 614	1 513	16 222	0	2 915	0	0	6 234	98 425
615231	Entretien, réparations voiries	0	4 938	0	0	0	366	0	0	0	330 728	366	336 398
61524	Entretien bois et forêts	0	0	0	0	0	0	0	0	0	4 141	0	4 141
61551	Entretien matériel roulant	0	52 488	0	0	0	1 797	0	0	0	4 276	0	58 561
61558	Entretien autres biens mobiliers	0	32 561	8 878	5 532	4 108	10 350	0	1 342	0	5 349	0	68 120
6156	Maintenance	0	182 084	17 670	17 708	16 501	24 049	1 440	1 687	0	13 601	716	275 457
6161	Multirisques	0	98 302	0	0	0	0	0	1 398	0	0	0	99 699
6168	Autres primes d'assurance	0	92 172	0	0	1 549	0	0	2 961	0	0	0	96 682
6182	Documentation générale et technique	0	25 835	853	569	2 363	748	0	1 247	0	11 829	0	43 444
6184	Versements à des organismes de formation	0	56 476	7 135	0	2 654	2 140	0	3 145	0	1 929	0	73 478
6185	Frais de colloques et de séminaires	0	194	0	0	0	0	0	0	0	0	0	194
6188	Autres frais divers	0	69 723	0	0	16 807	30 282	0	20 447	0	9 328	0	146 587
6225	Indemnités aux comptable et régisseurs	0	5 844	0	0	0	0	0	0	0	0	0	5 844
6226	Honoraires	0	346 354	0	0	0	26 679	0	8 492	0	39 590	0	421 115

VILLE D'AIX LES BAINS - BUDGET PRINCIPAL VILLE - CA - 2019

Art. (1)	Libellé	01 Opérations non ventilables	0 Services généraux administrat° publiques	1 Sécurité et salubrité publiques	2 Enseignement - Formation	3 Culture	4 Sport et jeunesse	5 Interventions sociales et santé	6 Famille	7 Logement	8 Aménagt et services urbains, environnem	9 Action économique	TOTAL
6227	Frais d'actes et de contentieux	0	117 389	0	0	0	0	0	0	0	0	0	117 389
6228	Divers	0	157 390	3 570	1 922	757	32 814	0	1 880	0	1 560	2 290	202 182
6231	Annonces et insertions	0	105 474	0	0	9 896	0	0	0	0	5 916	0	121 285
6232	Fêtes et cérémonies	0	402 947	0	0	0	0	0	0	0	0	0	402 947
6236	Catalogues et imprimés	0	6 800	205	0	11 570	0	0	0	0	612	0	19 187
6237	Publications	0	305 790	0	0	22 331	0	0	0	0	0	0	328 121
6238	Divers	0	131 495	0	4 275	514	-3 468	0	0	0	0	0	132 815
6241	Transports de biens	0	4 744	0	0	26 063	300	0	0	0	0	0	31 107
6247	Transports collectifs	0	2 006	0	69 780	0	30 159	0	0	0	0	0	101 945
6248	Divers	0	13 590	0	0	0	0	0	0	0	0	0	13 590
6251	Voyages et déplacements	0	10 599	3 635	771	6 425	1 364	2 274	768	38	1 457	0	27 331
6257	Réceptions	0	30 073	0	0	720	896	0	0	0	0	0	31 688
6261	Frais d'affranchissement	0	121 749	0	0	0	0	0	0	0	0	0	121 749
6262	Frais de télécommunications	0	138 893	0	21 450	0	6 724	0	2 099	0	0	0	169 166
627	Services bancaires et assimilés	37	5 959	0	0	58	0	0	0	0	10 504	0	16 557
6281	Concours divers (cotisations)	0	1 850	0	0	780	664	0	0	0	4 363	16 250	23 908
6283	Frais de nettoyage des locaux	0	34 760	0	0	0	71 132	0	2 623	0	0	0	108 516
6284	Redevances pour services rendus	0	0	0	7 662	0	1 307	0	3 842	0	150	0	12 961
62872	Remb. frais au budget annexe	0	91 518	0	0	0	0	0	0	0	0	0	91 518
62878	Remb. frais à d'autres organismes	0	18 908	0	0	0	55 093	0	0	0	3 000	0	77 001
6288	Autres services extérieurs	0	2 967	0	0	0	38	0	245	0	195 701	144	199 094
63512	Taxes foncières	273 824	807	0	0	0	0	0	0	0	0	0	274 631
6355	Taxes et impôts sur les véhicules	0	1 596	0	0	0	0	0	0	0	72	0	1 668
6358	Autres droits	1 546	0	737	0	0	0	0	0	0	176	0	2 459
637	Autres impôts, taxes (autres organismes)	0	0	0	0	3 480	124	0	0	0	350	0	3 955
012	Charges de personnel, frais assimilés	0	6 312 819	487 292	3 116 627	2 564 109	2 728 555	35 751	2 183 286	203 965	4 512 739	190 835	22 335 977
6218	Autre personnel extérieur	0	-6 177	0	15 000	0	27 000	0	83 000	0	0	-2 207	116 616
6331	Versement de transport	0	19 762	1 544	11 694	8 969	9 327	30	7 545	685	15 400	678	75 635
6332	Cotisations versées au F.N.A.L.	0	16 224	1 137	9 745	7 467	7 773	25	6 261	571	12 853	565	62 621
6336	Cotisations CNFPT et CDGFPT	0	33 302	2 603	19 186	15 275	15 717	0	12 680	1 154	25 977	1 143	127 035
6338	Autres impôts, taxes sur rémunérations	0	9 882	772	5 847	4 536	4 664	15	3 773	342	7 649	339	37 818
64111	Rémunération principale titulaires	0	2 999 385	229 471	1 278 789	1 390 667	1 253 773	0	1 060 482	94 376	2 418 316	109 303	10 834 561
64112	NBI, SFT, indemnité résidence	0	80 796	12 129	20 094	22 680	26 925	0	28 323	3 154	48 841	633	243 574
64118	Autres indemnités titulaires	0	739 752	72 493	193 666	198 479	186 746	0	173 683	30 521	469 498	20 949	2 085 785

VILLE D'AIX LES BAINS - BUDGET PRINCIPAL VILLE - CA - 2019

Art. (1)	Libellé	01 Opérations non ventilables	0 Services généraux administrat° publiques	1 Sécurité et salubrité publiques	2 Enseignement - Formation	3 Culture	4 Sport et jeunesse	5 Interventions sociales et santé	6 Famille	7 Logement	8 Aménagt et services urbains, environnem	9 Action économique	TOTAL
64131	Rémunérations non tit.	0	323 592	33 503	647 178	164 688	416 749	0	181 893	12 613	215 085	4 277	1 999 579
64138	Autres indemnités non tit.	0	59 960	7 726	62 511	21 407	19 698	0	18 825	6 651	21 297	0	218 075
64168	Autres emplois d'insertion	0	0	0	0	0	14 439	0	0	0	0	0	14 439
6417	Rémunérations des apprentis	0	22 295	0	0	0	0	21 911	11 121	0	24 292	0	79 618
6451	Cotisations à l'U.R.S.S.A.F.	0	552 080	44 423	405 863	256 306	297 219	243	223 425	20 097	415 324	17 735	2 232 715
6453	Cotisations aux caisses de retraites	0	958 385	73 771	383 814	434 298	396 388	639	334 991	30 795	764 588	34 507	3 412 176
6454	Cotisations aux A.S.S.E.D.I.C.	0	15 531	1 686	28 847	7 359	15 193	0	8 144	780	9 657	173	87 369
6455	Cotisations pour assurance du personnel	0	256 362	0	0	0	0	0	0	0	0	0	256 362
6458	Cotis. aux autres organismes sociaux	0	11 710	900	4 424	5 391	4 800	0	4 111	371	9 511	433	41 651
6472	Prestations familiales directes	0	3 638	188	1 837	1 084	1 551	0	789	24	3 831	84	13 026
64731	Allocations chômage versées directement	0	27 968	0	0	0	0	0	0	0	0	0	27 968
6474	Versement aux autres oeuvres sociales	0	122 751	0	0	0	0	0	0	0	0	0	122 751
6475	Médecine du travail, pharmacie	0	15 287	850	6 432	4 990	12 130	0	4 150	377	8 415	373	53 003
6478	Autres charges sociales diverses	0	0	0	0	0	0	12 104	0	0	0	0	12 104
6488	Autres charges	0	50 337	4 097	21 701	20 512	18 463	784	20 091	1 454	42 207	1 850	181 495
014	Atténuations de produits	629 356	0	0	0	0	0	0	0	0	0	0	629 356
7391172	Dégrèvt taxe habitat° sur logements vaca	18 893	0	0	0	0	0	0	0	0	0	0	18 893
739223	Fonds péréquation ress. com. et intercom	610 463	0	0	0	0	0	0	0	0	0	0	610 463
65	Autres charges de gestion courante	54 022	436 866	28 151	165 363	279 250	1 121 904	1 323 575	2 000	0	81 754	55 980	3 548 865
6531	Indemnités	0	236 311	0	0	0	0	0	0	0	0	0	236 311
6532	Frais de mission	0	491	0	0	0	0	0	0	0	0	0	491
6533	Cotisations de retraite	0	30 617	0	0	0	0	0	0	0	0	0	30 617
6534	Cotis. de sécurité sociale - part patron	0	44 278	0	0	0	0	0	0	0	0	0	44 278
6535	Formation	0	7 252	0	0	0	0	0	0	0	0	0	7 252
65372	Cotis. fonds financt alloc. fin mandat	0	506	0	0	0	0	0	0	0	0	0	506
6541	Créances admises en non-valeur	22 565	0	0	0	0	0	0	0	0	0	0	22 565
6542	Créances éteintes	31 456	0	0	0	0	0	0	0	0	0	0	31 456
65548	Autres contributions	0	0	28 151	0	0	0	0	0	0	0	22 980	51 131
657362	Subv. fonct. CCAS	0	0	0	0	0	0	1 323 575	0	0	0	0	1 323 575

VILLE D'AIX LES BAINS - BUDGET PRINCIPAL VILLE - CA - 2019

Art. (1)	Libellé	01 Opérations non ventilables	0 Services généraux administrat° publiques	1 Sécurité et salubrité publiques	2 Enseignement - Formation	3 Culture	4 Sport et jeunesse	5 Interventions sociales et santé	6 Famille	7 Logement	8 Aménagt et services urbains, environnemt	9 Action économique	TOTAL
6574	Subv. fonct. Associat°, personnes privée	0	117 412	0	165 363	279 250	1 121 904	0	2 000	0	81 754	33 000	1 800 683
65888	Autres	1	0	0	0	0	0	0	0	0	0	0	1
656	Frais fonctionnement des groupes d'élus	0	0	0	0	0	0	0	0	0	0	0	0
66	Charges financières	883 732	0	0	0	0	0	0	0	0	0	0	883 732
66111	Intérêts réglés à l'échéance	837 200	0	0	0	0	0	0	0	0	0	0	837 200
66112	Intérêts - Rattachement des ICNE	6 100	0	0	0	0	0	0	0	0	0	0	6 100
6618	Intérêts des autres dettes	37 632	0	0	0	0	0	0	0	0	0	0	37 632
6688	Autres	2 800	0	0	0	0	0	0	0	0	0	0	2 800
67	Charges exceptionnelles	147 940	42 737	0	0	0	0	0	0	0	43	1 049 165	1 239 885
6713	Secours et dots	0	162	0	0	0	0	0	0	0	0	0	162
6718	Autres charges exceptionnelles gestion	108 963	0	0	0	0	0	0	0	0	0	0	108 963
673	Titres annulés (sur exercices antérieurs	38 977	42 574	0	0	0	0	0	0	0	0	0	81 552
67441	Subv. budgets annexes et régies (AF)	0	0	0	0	0	0	0	0	0	0	1 049 165	1 049 165
678	Autres charges exceptionnelles	0	0	0	0	0	0	0	0	0	43	0	43
68	Dot. aux amortissements et provisions	1 630 000	0	0	0	0	0	0	0	0	0	0	1 630 000
6815	Dot. prov. pour risques fonct. courant	1 630 000	0	0	0	0	0	0	0	0	0	0	1 630 000
<i>Dépenses d'ordre</i>		<i>4 132 852</i>	<i>0</i>	<i>0</i>	<i>0</i>	<i>0</i>	<i>0</i>	<i>0</i>	<i>0</i>	<i>0</i>	<i>0</i>	<i>0</i>	<i>4 132 852</i>
042	<i>Opérat° ordre transfert entre sections</i>	<i>4 132 852</i>	<i>0</i>	<i>0</i>	<i>0</i>	<i>0</i>	<i>0</i>	<i>0</i>	<i>0</i>	<i>0</i>	<i>0</i>	<i>0</i>	<i>4 132 852</i>
675	<i>Valeurs comptables immobilisations cédée</i>	<i>778 158</i>	<i>0</i>	<i>0</i>	<i>0</i>	<i>0</i>	<i>0</i>	<i>0</i>	<i>0</i>	<i>0</i>	<i>0</i>	<i>0</i>	<i>778 158</i>
6761	<i>Différences sur réalisations (positives)</i>	<i>601 692</i>	<i>0</i>	<i>0</i>	<i>0</i>	<i>0</i>	<i>0</i>	<i>0</i>	<i>0</i>	<i>0</i>	<i>0</i>	<i>0</i>	<i>601 692</i>
6811	<i>Dot. amort. et prov. Immos incorporelles</i>	<i>2 753 003</i>	<i>0</i>	<i>0</i>	<i>0</i>	<i>0</i>	<i>0</i>	<i>0</i>	<i>0</i>	<i>0</i>	<i>0</i>	<i>0</i>	<i>2 753 003</i>
043	<i>Opérat° ordre intérieur de la section</i>	<i>0</i>	<i>0</i>	<i>0</i>	<i>0</i>	<i>0</i>	<i>0</i>	<i>0</i>	<i>0</i>	<i>0</i>	<i>0</i>	<i>0</i>	<i>0</i>
002 Déficit de fonctionnement reporté		0	0	0	0	0	0	0	0	0	0	0	0

RECETTES

Total recettes de fonctionnement	40 216 059	2 829 663	71 906	1 027 636	891 957	701 381	104 933	1 818 313	409 589	2 854 070	575 580	51 501 087
---	-------------------	------------------	---------------	------------------	----------------	----------------	----------------	------------------	----------------	------------------	----------------	-------------------

VILLE D'AIX LES BAINS - BUDGET PRINCIPAL VILLE - CA - 2019

Art. (1)	Libellé	01 Opérations non ventilables	0 Services généraux administrat° publiques	1 Sécurité et salubrité publiques	2 Enseignement - Formation	3 Culture	4 Sport et jeunesse	5 Interventions sociales et santé	6 Famille	7 Logement	8 Aménagt et services urbains, environnem	9 Action économique	TOTAL
Recettes réelles		36 127 993	2 829 663	71 906	1 027 636	891 957	701 381	104 933	1 818 313	409 589	2 854 070	575 580	47 413 021
013	Atténuations de charges	0	197 233	48	0	0	786	0	5 695	0	19 167	0	222 929
6096	RRR obtenus sur approv. non stocké	0	495	0	0	0	0	0	0	0	19 129	0	19 624
619	RRR obtenus sur services extérieurs	0	0	0	0	0	0	0	4 971	0	0	0	4 971
629	RRR obtenus / autres services extérieurs	0	13 623	0	0	0	0	0	0	0	0	0	13 623
6419	Remboursements rémunérations personnel	0	183 115	48	0	0	786	0	724	0	38	0	184 711
70	Produits des services, du domaine, vente	62 518	609 175	5 164	819 927	271 657	281 875	63 981	407 891	0	2 226 942	222 244	4 971 373
7011	Ventes d'eau	0	0	0	0	0	0	0	0	0	166 515	0	166 515
7018	Autres ventes de produits finis	0	0	0	0	0	0	0	0	0	1 286	0	1 286
7022	Coupes de bois	0	0	0	0	0	0	0	0	0	55	0	55
70311	Concessions cimetières (produit net)	0	69 746	0	0	0	0	0	0	0	0	0	69 746
70312	Redevances funéraires	0	2 960	0	0	0	0	0	0	0	0	0	2 960
70321	Stationnement et location voie publique	0	0	0	0	0	0	0	0	0	3 579	0	3 579
70323	Redev. occupat° domaine public communal	0	54 461	0	0	0	0	0	0	0	317 025	0	371 486
7035	Locations de droits de chasse et pêche	0	0	0	0	0	0	0	0	0	0	115	115
7036	Taxes de pâturage et de tourbage	0	2 384	0	0	0	0	0	0	0	0	0	2 384
70383	Redevance de stationnement	0	0	0	0	0	0	0	0	0	1 364 160	0	1 364 160
70384	Forfait de post-stationnement	0	0	0	0	0	0	0	0	0	341 563	0	341 563
70388	Autres redevances et recettes diverses	409	24	0	0	0	0	0	0	0	4 895	0	5 328
7062	Redevances services à caractère culturel	0	0	0	0	271 105	0	0	0	0	0	29 835	300 940
70631	Redevances services à caractère sportif	0	0	0	0	0	19 765	0	0	0	0	0	19 765
70632	Redevances services à caractère loisir	0	0	0	0	0	157 362	0	0	0	0	0	157 362
7066	Redevances services à caractère social	0	0	0	0	0	0	0	407 891	0	0	0	407 891
7067	Redev. services périscolaires et enseign	0	0	0	819 927	0	65 337	0	0	0	0	0	885 264
70688	Autres prestations de services	28 646	0	5 164	0	20	14 532	0	0	0	0	0	48 362

VILLE D'AIX LES BAINS - BUDGET PRINCIPAL VILLE - CA - 2019

Art. (1)	Libellé	01 Opérations non ventilables	0 Services généraux administrat° publiques	1 Sécurité et salubrité publiques	2 Enseignement - Formation	3 Culture	4 Sport et jeunesse	5 Interventions sociales et santé	6 Famille	7 Logement	8 Aménagt et services urbains, environnem	9 Action économique	TOTAL
7078	Autres marchandises	0	0	0	0	531	0	0	0	0	0	0	531
7083	Locations diverses (autres qu'immeubles)	0	0	0	0	0	4 865	0	0	0	0	0	4 865
70841	Mise à dispo personnel B.A. , régies	0	9 666	0	0	0	0	49 981	0	0	0	0	59 647
70846	Mise à dispo personnel GFP	0	124 120	0	0	0	0	0	0	0	0	0	124 120
70848	Mise à dispo personnel autres organismes	0	213 342	0	0	0	0	0	0	0	0	186 788	400 130
70872	Remb. frais B.A. et régies municipales	0	2 217	0	0	0	0	0	0	0	0	0	2 217
70873	Remb. frais par les C.C.A.S.	0	857	0	0	0	0	0	0	0	0	0	857
70876	Remb. frais par le GFP de rattachement	0	392	0	0	0	0	14 000	0	0	26 844	5 506	46 742
70878	Remb. frais par d'autres redevables	33 463	129 006	0	0	0	20 013	0	0	0	1 019	0	183 502
73	Impôts et taxes	29 801 424	0	17 050	0	0	0	0	0	0	493 250	340 155	30 651 879
73111	Taxes foncières et d'habitation	19 865 324	0	0	0	0	0	0	0	0	0	0	19 865 324
7318	Autres impôts locaux ou assimilés	96 181	0	0	0	0	0	0	0	0	0	0	96 181
73211	Attribution de compensation	3 371 430	0	0	0	0	0	0	0	0	0	0	3 371 430
7336	Droits de place	0	0	17 050	0	0	0	0	0	0	285 617	139 207	441 874
7338	Autres taxes	0	0	0	0	0	0	0	0	0	4 368	200 948	205 316
7351	Taxe consommation finale d'électricité	305 706	0	0	0	0	0	0	0	0	0	0	305 706
7354	Surtaxe sur les eaux minérales	0	0	0	0	0	0	0	0	0	84 529	0	84 529
7364	Prélèvement sur les produits des jeux	3 826 497	0	0	0	0	0	0	0	0	0	0	3 826 497
7368	Taxes locales sur la publicité extérieur	0	0	0	0	0	0	0	0	0	118 736	0	118 736
7381	Taxes additionnelles droits de mutation	2 336 286	0	0	0	0	0	0	0	0	0	0	2 336 286
74	Dotations et participations	4 317 676	68 038	0	207 709	620 300	327 105	40 952	1 404 728	0	0	0	6 986 508
7411	Dotation forfaitaire	3 235 699	0	0	0	0	0	0	0	0	0	0	3 235 699
74127	Dotation nationale de péréquation	105 669	0	0	0	0	0	0	0	0	0	0	105 669
744	FCTVA	53 411	0	0	0	0	0	0	0	0	0	0	53 411
74718	Autres participations Etat	0	4 849	0	0	12 000	17 560	0	0	0	0	0	34 409
7473	Participat° Départements	900	0	0	0	107 300	56 100	0	0	0	0	0	164 300
74751	Participat° GFP de rattachement	28 911	0	0	0	0	4 000	0	0	0	0	0	32 911

VILLE D'AIX LES BAINS - BUDGET PRINCIPAL VILLE - CA - 2019

Art. (1)	Libellé	01 Opérations non ventilables	0 Services généraux administrat° publiques	1 Sécurité et salubrité publiques	2 Enseignement - Formation	3 Culture	4 Sport et jeunesse	5 Interventions sociales et santé	6 Famille	7 Logement	8 Aménagt et services urbains, environnem	9 Action économique	TOTAL
7477	Participat° Budget communautaire et FS	0	57 000	0	0	0	0	0	0	0	0	0	57 000
7478	Participat° Autres organismes	0	0	0	207 709	501 000	249 445	40 952	1 404 728	0	0	0	2 403 834
7482	Compens. perte taxe add. droits mutation	4 252	0	0	0	0	0	0	0	0	0	0	4 252
74834	Etat - Compens. exonérat° taxes foncière	35 099	0	0	0	0	0	0	0	0	0	0	35 099
74835	Etat - Compens. exonérat° taxe habitat°	829 475	0	0	0	0	0	0	0	0	0	0	829 475
7484	Dotation de recensement	0	6 189	0	0	0	0	0	0	0	0	0	6 189
7485	Dotation pour les titres sécurisés	24 260	0	0	0	0	0	0	0	0	0	0	24 260
75	Autres produits de gestion courante	2	147 271	49 644	0	0	91 616	0	0	409 589	66 311	13 181	777 614
751	Redevances pour licences, logiciels, ...	0	0	0	0	0	0	0	0	0	0	6 768	6 768
752	Revenus des immeubles	0	133 991	0	0	0	0	0	0	409 589	0	6 413	549 992
757	Redevances versées par fermiers, conces.	0	0	0	0	0	91 616	0	0	0	52 171	0	143 787
7588	Autres produits div. de gestion courante	2	13 280	49 644	0	0	0	0	0	0	14 140	0	77 067
76	Produits financiers	239 568	0	0	0	0	0	0	0	0	0	0	239 568
764	Revenus valeurs mobilières de placement	239 568	0	0	0	0	0	0	0	0	0	0	239 568
77	Produits exceptionnels	1 683 448	1 807 946	0	0	0	0	0	0	0	48 400	0	3 539 794
7711	Dédits et pénalités perçus	5 542	3 802	0	0	0	0	0	0	0	0	0	9 344
7714	Recouvr. créances admises en non valeur	250	0	0	0	0	0	0	0	0	0	0	250
7718	Autres produits except. opérat° gestion	42 102	0	0	0	0	0	0	0	0	48 400	0	90 502
773	Mandats annulés (exercices antérieurs)	8 721	0	0	0	0	0	0	0	0	0	0	8 721
775	Produits des cessions d'immobilisations	1 246 104	0	0	0	0	0	0	0	0	0	0	1 246 104
7788	Produits exceptionnels divers	380 729	1 804 144	0	0	0	0	0	0	0	0	0	2 184 873
78	Reprise sur amortissements et provisions	23 357	0	0	0	0	0	0	0	0	0	0	23 357

VILLE D'AIX LES BAINS - BUDGET PRINCIPAL VILLE - CA - 2019

Art. (1)	Libellé	01 Opérations non ventilables	0 Services généraux administrat° publiques	1 Sécurité et salubrité publiques	2 Enseignement - Formation	3 Culture	4 Sport et jeunesse	5 Interventions sociales et santé	6 Famille	7 Logement	8 Aménagt et services urbains, environnemt	9 Action économique	TOTAL
7815	Rep. prov. charges fonctionnt courant	23 357	0	0	0	0	0	0	0	0	0	0	23 357
<i>Recettes d'ordre</i>		418 226	0	0	0	0	0	0	0	0	0	0	418 226
042	Opérat° ordre transfert entre sections	418 226	0	0	0	0	0	0	0	0	0	0	418 226
722	Immobilisations corporelles	249 795	0	0	0	0	0	0	0	0	0	0	249 795
7761	Diff / réal (+) transférées en invest.	133 745	0	0	0	0	0	0	0	0	0	0	133 745
777	Quote-part subv invest transf cpte résul	34 686	0	0	0	0	0	0	0	0	0	0	34 686
043	Opérat° ordre intérieur de la section	0	0	0	0	0	0	0	0	0	0	0	0
002	Excédent de fonctionnement reporté	3 669 840	0	0	0	0	0	0	0	0	0	0	3 669 840

(1)Le croisement par nature est fait au niveau de chacun des articles budgétaires.

IV – ANNEXES	IV
ELEMENTS DU BILAN PRESENTATION CROISEE PAR FONCTION (1) – DETAIL FONCTIONNEMENT	A1.1

FONCTION 0 – Services généraux des administrations publiques locales

(2)	Libellé	01 Opérations non ventilables	02 Administration générale	03 Justice	04 Coopérat° décentralisée, act° européen.	Total
DEPENSES		7 753 309,66	12 066 167,65	0,00	0,00	19 819 477,31
Réalizations		7 753 309,66	12 066 167,65	0,00	0,00	19 819 477,31
002	Résultat de fonctionnement reporté	0,00	0,00	0,00	0,00	0,00
011	Charges à caractère général	275 406,83	5 273 745,68	0,00	0,00	5 549 152,51
60611	Eau et assainissement	0,00	205 592,18	0,00	0,00	205 592,18
60612	Energie - Electricité	0,00	404 819,34	0,00	0,00	404 819,34
60613	Chauffage urbain	0,00	69 624,22	0,00	0,00	69 624,22
60618	Autres fournitures non stockables	0,00	582 553,70	0,00	0,00	582 553,70
60621	Combustibles	0,00	33 511,62	0,00	0,00	33 511,62
60622	Carburants	0,00	191 067,21	0,00	0,00	191 067,21
60623	Alimentation	0,00	236,30	0,00	0,00	236,30
60628	Autres fournitures non stockées	0,00	26 467,70	0,00	0,00	26 467,70
60631	Fournitures d'entretien	0,00	22 855,10	0,00	0,00	22 855,10
60632	Fournitures de petit équipement	0,00	65 018,05	0,00	0,00	65 018,05
60636	Vêtements de travail	0,00	1 122,97	0,00	0,00	1 122,97
6064	Fournitures administratives	0,00	49 135,81	0,00	0,00	49 135,81
6068	Autres matières et fournitures	0,00	160 088,95	0,00	0,00	160 088,95
611	Contrats de prestations de services	0,00	280 533,36	0,00	0,00	280 533,36
6132	Locations immobilières	0,00	191 164,04	0,00	0,00	191 164,04
6135	Locations mobilières	0,00	143 380,01	0,00	0,00	143 380,01
614	Charges locatives et de copropriété	0,00	111 374,84	0,00	0,00	111 374,84
615221	Entretien, réparations bâtiments publics	0,00	60 926,79	0,00	0,00	60 926,79
615231	Entretien, réparations voiries	0,00	4 938,13	0,00	0,00	4 938,13
61551	Entretien matériel roulant	0,00	52 487,91	0,00	0,00	52 487,91
61558	Entretien autres biens mobiliers	0,00	32 560,85	0,00	0,00	32 560,85
6156	Maintenance	0,00	182 083,82	0,00	0,00	182 083,82
6161	Multirisques	0,00	98 301,60	0,00	0,00	98 301,60
6168	Autres primes d'assurance	0,00	92 171,92	0,00	0,00	92 171,92
6182	Documentation générale et technique	0,00	25 835,29	0,00	0,00	25 835,29
6184	Versements à des organismes de formation	0,00	56 475,52	0,00	0,00	56 475,52
6185	Frais de colloques et de séminaires	0,00	194,00	0,00	0,00	194,00
6188	Autres frais divers	0,00	69 722,77	0,00	0,00	69 722,77
6225	Indemnités aux comptable et régisseurs	0,00	5 844,19	0,00	0,00	5 844,19

VILLE D'AIX LES BAINS - BUDGET PRINCIPAL VILLE - CA - 2019

(2)	Libellé	01 Opérations non ventilables	02 Administration générale	03 Justice	04 Coopérat° décentralisée, act° européen.	Total
6226	Honoraires	0,00	346 353,85	0,00	0,00	346 353,85
6227	Frais d'actes et de contentieux	0,00	117 388,68	0,00	0,00	117 388,68
6228	Divers	0,00	157 390,02	0,00	0,00	157 390,02
6231	Annonces et insertions	0,00	105 473,82	0,00	0,00	105 473,82
6232	Fêtes et cérémonies	0,00	402 947,44	0,00	0,00	402 947,44
6236	Catalogues et imprimés	0,00	6 799,98	0,00	0,00	6 799,98
6237	Publications	0,00	305 789,92	0,00	0,00	305 789,92
6238	Divers	0,00	131 495,33	0,00	0,00	131 495,33
6241	Transports de biens	0,00	4 743,89	0,00	0,00	4 743,89
6247	Transports collectifs	0,00	2 005,80	0,00	0,00	2 005,80
6248	Divers	0,00	13 589,77	0,00	0,00	13 589,77
6251	Voyages et déplacements	0,00	10 599,48	0,00	0,00	10 599,48
6257	Réceptions	0,00	30 073,00	0,00	0,00	30 073,00
6261	Frais d'affranchissement	0,00	121 748,59	0,00	0,00	121 748,59
6262	Frais de télécommunications	0,00	138 893,06	0,00	0,00	138 893,06
627	Services bancaires et assimilés	36,83	5 958,78	0,00	0,00	5 995,61
6281	Concours divers (cotisations)	0,00	1 850,14	0,00	0,00	1 850,14
6283	Frais de nettoyage des locaux	0,00	34 760,13	0,00	0,00	34 760,13
62872	Remb. frais au budget annexe	0,00	91 518,00	0,00	0,00	91 518,00
62878	Remb. frais à d'autres organismes	0,00	18 908,47	0,00	0,00	18 908,47
6288	Autres services extérieurs	0,00	2 966,89	0,00	0,00	2 966,89
63512	Taxes foncières	273 824,00	806,55	0,00	0,00	274 630,55
6355	Taxes et impôts sur les véhicules	0,00	1 595,90	0,00	0,00	1 595,90
6358	Autres droits	1 546,00	0,00	0,00	0,00	1 546,00
012	Charges de personnel, frais assimilés	0,00	6 312 819,42	0,00	0,00	6 312 819,42
6218	Autre personnel extérieur	0,00	-6 177,48	0,00	0,00	-6 177,48
6331	Versement de transport	0,00	19 761,77	0,00	0,00	19 761,77
6332	Cotisations versées au F.N.A.L.	0,00	16 223,91	0,00	0,00	16 223,91
6336	Cotisations CNFPT et CDGFPT	0,00	33 302,07	0,00	0,00	33 302,07
6338	Autres impôts, taxes sur rémunérations	0,00	9 881,75	0,00	0,00	9 881,75
64111	Rémunération principale titulaires	0,00	2 999 384,79	0,00	0,00	2 999 384,79
64112	NBI, SFT, indemnité résidence	0,00	80 796,44	0,00	0,00	80 796,44
64118	Autres indemnités titulaires	0,00	739 752,04	0,00	0,00	739 752,04
64131	Rémunérations non tit.	0,00	323 592,06	0,00	0,00	323 592,06
64138	Autres indemnités non tit.	0,00	59 960,00	0,00	0,00	59 960,00
6417	Rémunérations des apprentis	0,00	22 294,53	0,00	0,00	22 294,53
6451	Cotisations à l'U.R.S.S.A.F.	0,00	552 079,82	0,00	0,00	552 079,82
6453	Cotisations aux caisses de retraites	0,00	958 384,55	0,00	0,00	958 384,55
6454	Cotisations aux A.S.S.E.D.I.C.	0,00	15 530,91	0,00	0,00	15 530,91
6455	Cotisations pour assurance du personnel	0,00	256 362,05	0,00	0,00	256 362,05
6458	Cotis. aux autres organismes sociaux	0,00	11 709,77	0,00	0,00	11 709,77
6472	Prestations familiales directes	0,00	3 637,55	0,00	0,00	3 637,55

VILLE D'AIX LES BAINS - BUDGET PRINCIPAL VILLE - CA - 2019

(2)	Libellé	01 Opérations non ventilables	02 Administration générale	03 Justice	04 Coopérat° décentralisée, act° européen.	Total
64731	Allocations chômage versées directement	0,00	27 968,13	0,00	0,00	27 968,13
6474	Versement aux autres oeuvres sociales	0,00	122 751,00	0,00	0,00	122 751,00
6475	Médecine du travail, pharmacie	0,00	15 287,15	0,00	0,00	15 287,15
6488	Autres charges	0,00	50 336,61	0,00	0,00	50 336,61
014	Atténuations de produits	629 356,00	0,00	0,00	0,00	629 356,00
7391172	Dégrèvt taxe habitat° sur logements vaca	18 893,00	0,00	0,00	0,00	18 893,00
739223	Fonds péréquation ress. com. et intercom	610 463,00	0,00	0,00	0,00	610 463,00
042	Opérat° ordre transfert entre sections	4 132 852,32	0,00	0,00	0,00	4 132 852,32
675	Valeurs comptables immobilisations cédée	778 157,76	0,00	0,00	0,00	778 157,76
6761	Différences sur réalisations (positives)	601 691,74	0,00	0,00	0,00	601 691,74
6811	Dot. amort. et prov. Immos incorporelles	2 753 002,82	0,00	0,00	0,00	2 753 002,82
043	Opérat° ordre intérieur de la section	0,00	0,00	0,00	0,00	0,00
65	Autres charges de gestion courante	54 022,15	436 865,97	0,00	0,00	490 888,12
6531	Indemnités	0,00	236 310,67	0,00	0,00	236 310,67
6532	Frais de mission	0,00	491,26	0,00	0,00	491,26
6533	Cotisations de retraite	0,00	30 616,64	0,00	0,00	30 616,64
6534	Cotis. de sécurité sociale - part patron	0,00	44 277,56	0,00	0,00	44 277,56
6535	Formation	0,00	7 252,05	0,00	0,00	7 252,05
65372	Cotis. fonds finant alloc. fin mandat	0,00	505,79	0,00	0,00	505,79
6541	Créances admises en non-valeur	22 565,49	0,00	0,00	0,00	22 565,49
6542	Créances éteintes	31 456,06	0,00	0,00	0,00	31 456,06
6574	Subv. fonct. Associat°, personnes privée	0,00	117 412,00	0,00	0,00	117 412,00
65888	Autres	0,60	0,00	0,00	0,00	0,60
656	Frais fonctionnement des groupes d'élus	0,00	0,00	0,00	0,00	0,00
66	Charges financières	883 731,87	0,00	0,00	0,00	883 731,87
66111	Intérêts réglés à l'échéance	837 200,18	0,00	0,00	0,00	837 200,18
66112	Intérêts - Rattachement des ICNE	6 100,00	0,00	0,00	0,00	6 100,00
6618	Intérêts des autres dettes	37 631,69	0,00	0,00	0,00	37 631,69
6688	Autres	2 800,00	0,00	0,00	0,00	2 800,00
67	Charges exceptionnelles	147 940,49	42 736,58	0,00	0,00	190 677,07
6713	Secours et dots	0,00	162,20	0,00	0,00	162,20
6718	Autres charges exceptionnelles gestion	108 963,00	0,00	0,00	0,00	108 963,00
673	Titres annulés (sur exercices antérieurs	38 977,49	42 574,38	0,00	0,00	81 551,87
68	Dot. aux amortissements et provisions	1 630 000,00	0,00	0,00	0,00	1 630 000,00
6815	Dot. prov. pour risques fonct. courant	1 630 000,00	0,00	0,00	0,00	1 630 000,00
Restes à réaliser au 31/12		0,00	0,00	0,00	0,00	0,00
RECETTES		40 216 058,54	2 829 662,83	0,00	0,00	43 045 721,37
Réalisations		40 216 058,54	2 829 662,83	0,00	0,00	43 045 721,37
002	Résultat de fonctionnement reporté	3 669 839,88	0,00	0,00	0,00	3 669 839,88
013	Atténuations de charges	0,00	197 233,38	0,00	0,00	197 233,38

VILLE D'AIX LES BAINS - BUDGET PRINCIPAL VILLE - CA - 2019

(2)	Libellé	01 Opérations non ventilables	02 Administration générale	03 Justice	04 Coopérat° décentralisée, act° européen.	Total
6096	RRR obtenus sur approv. non stocké	0,00	495,38	0,00	0,00	495,38
629	RRR obtenus / autres services extérieurs	0,00	13 622,98	0,00	0,00	13 622,98
6419	Remboursements rémunérations personnel	0,00	183 115,02	0,00	0,00	183 115,02
042	Opérat° ordre transfert entre sections	418 225,95	0,00	0,00	0,00	418 225,95
722	Immobilisations corporelles	249 794,74	0,00	0,00	0,00	249 794,74
7761	Diff / réal (+) transférées en invest.	133 745,34	0,00	0,00	0,00	133 745,34
777	Quote-part subv invest transf cpte résul	34 685,87	0,00	0,00	0,00	34 685,87
043	Opérat° ordre intérieur de la section	0,00	0,00	0,00	0,00	0,00
70	Produits des services, du domaine, vente	62 518,02	609 175,04	0,00	0,00	671 693,06
70311	Concessions cimetières (produit net)	0,00	69 746,00	0,00	0,00	69 746,00
70312	Redevances funéraires	0,00	2 960,00	0,00	0,00	2 960,00
70323	Redev. occupat° domaine public communal	0,00	54 461,16	0,00	0,00	54 461,16
7036	Taxes de pâturage et de tourbage	0,00	2 383,50	0,00	0,00	2 383,50
70388	Autres redevances et recettes diverses	408,63	24,00	0,00	0,00	432,63
70688	Autres prestations de services	28 646,08	0,00	0,00	0,00	28 646,08
70841	Mise à dispo personnel B.A. , régies	0,00	9 666,40	0,00	0,00	9 666,40
70846	Mise à dispo personnel GFP rattachement	0,00	124 120,41	0,00	0,00	124 120,41
70848	Mise à dispo personnel autres organismes	0,00	213 342,02	0,00	0,00	213 342,02
70872	Remb. frais B.A. et régies municipales	0,00	2 216,52	0,00	0,00	2 216,52
70873	Remb. frais par les C.C.A.S.	0,00	856,82	0,00	0,00	856,82
70876	Remb. frais par le GFP de rattachement	0,00	391,94	0,00	0,00	391,94
70878	Remb. frais par d'autres redevables	33 463,31	129 006,27	0,00	0,00	162 469,58
73	Impôts et taxes	29 801 424,22	0,00	0,00	0,00	29 801 424,22
73111	Taxes foncières et d'habitation	19 865 324,00	0,00	0,00	0,00	19 865 324,00
7318	Autres impôts locaux ou assimilés	96 181,00	0,00	0,00	0,00	96 181,00
73211	Attribution de compensation	3 371 430,00	0,00	0,00	0,00	3 371 430,00
7351	Taxe consommation finale d'électricité	305 705,64	0,00	0,00	0,00	305 705,64
7364	Prélèvement sur les produits des jeux	3 826 497,28	0,00	0,00	0,00	3 826 497,28
7381	Taxes additionnelles droits de mutation	2 336 286,30	0,00	0,00	0,00	2 336 286,30
74	Dotations et participations	4 317 676,08	68 037,50	0,00	0,00	4 385 713,58
7411	Dotation forfaitaire	3 235 699,00	0,00	0,00	0,00	3 235 699,00
74127	Dotation nationale de péréquation	105 669,00	0,00	0,00	0,00	105 669,00
744	FCTVA	53 410,75	0,00	0,00	0,00	53 410,75
74718	Autres participations Etat	0,00	4 848,50	0,00	0,00	4 848,50
7473	Participat° Départements	900,00	0,00	0,00	0,00	900,00
74751	Participat° GFP de rattachement	28 911,33	0,00	0,00	0,00	28 911,33
7477	Participat° Budget communautaire et FS	0,00	57 000,00	0,00	0,00	57 000,00
7482	Compens. perte taxe add. droits mutation	4 252,00	0,00	0,00	0,00	4 252,00
74834	Etat - Compens. exonérat° taxes foncière	35 099,00	0,00	0,00	0,00	35 099,00
74835	Etat - Compens. exonérat° taxe habitat°	829 475,00	0,00	0,00	0,00	829 475,00
7484	Dotation de recensement	0,00	6 189,00	0,00	0,00	6 189,00

VILLE D'AIX LES BAINS - BUDGET PRINCIPAL VILLE - CA - 2019

(2)	Libellé	01 Opérations non ventilables	02 Administration générale	03 Justice	04 Coopérat° décentralisée, act° européen.	Total
7485	Dotation pour les titres sécurisés	24 260,00	0,00	0,00	0,00	24 260,00
75	Autres produits de gestion courante	1,62	147 270,90	0,00	0,00	147 272,52
752	Revenus des immeubles	0,00	133 990,66	0,00	0,00	133 990,66
7588	Autres produits div. de gestion courante	1,62	13 280,24	0,00	0,00	13 281,86
76	Produits financiers	239 567,68	0,00	0,00	0,00	239 567,68
764	Revenus valeurs mobilières de placement	239 567,68	0,00	0,00	0,00	239 567,68
77	Produits exceptionnels	1 683 448,31	1 807 946,01	0,00	0,00	3 491 394,32
7711	Dédits et pénalités perçus	5 542,00	3 802,00	0,00	0,00	9 344,00
7714	Recouvrt créances admises en non valeur	249,87	0,00	0,00	0,00	249,87
7718	Autres produits except. opérat° gestion	42 102,26	0,00	0,00	0,00	42 102,26
773	Mandats annulés (exercices antérieurs)	8 721,41	0,00	0,00	0,00	8 721,41
775	Produits des cessions d'immobilisations	1 246 104,16	0,00	0,00	0,00	1 246 104,16
7788	Produits exceptionnels divers	380 728,61	1 804 144,01	0,00	0,00	2 184 872,62
78	Reprise sur amortissements et provisions	23 356,78	0,00	0,00	0,00	23 356,78
7815	Rep. prov. charges fonctionnt courant	23 356,78	0,00	0,00	0,00	23 356,78
Restes à réaliser au 31/12		0,00	0,00	0,00	0,00	0,00
SOLDE (3)		32 462 748,88	-9 236 504,82	0,00	0,00	23 226 244,06

(2)	Libellé	Sous-fonction 02						Sous-fonction 04		
		020 Administrat° générale collectivité	021 Assemblée locale	022 Administration générale de l'état	023 Information, communication, publicité	024 Fêtes et cérémonies	025 Aides aux assoc. (non classées ailleurs)	026 Cimetières et pompes funèbres	041 Subvention globale	048 Autres act° de coopérat° décentralisée
DEPENSES		9 335 517,21	684 359,70	439 288,69	969 662,57	332 278,82	261 517,44	43 543,22	0,00	0,00
Réalizations		9 335 517,21	684 359,70	439 288,69	969 662,57	332 278,82	261 517,44	43 543,22	0,00	0,00
002	Résultat de fonctionnement reporté	0,00	0,00	0,00	0,00	0,00	0,00	0,00	0,00	0,00
011	Charges à caractère général	3 985 278,21	365 001,73	11 637,32	798 985,42	94 286,43	11 791,30	6 765,27	0,00	0,00
60611	Eau et assainissement	205 592,18	0,00	0,00	0,00	0,00	0,00	0,00	0,00	0,00
60612	Energie - Electricité	404 819,34	0,00	0,00	0,00	0,00	0,00	0,00	0,00	0,00
60613	Chauffage urbain	69 624,22	0,00	0,00	0,00	0,00	0,00	0,00	0,00	0,00
60618	Autres fournitures non stockables	582 553,70	0,00	0,00	0,00	0,00	0,00	0,00	0,00	0,00
60621	Combustibles	33 511,62	0,00	0,00	0,00	0,00	0,00	0,00	0,00	0,00
60622	Carburants	191 067,21	0,00	0,00	0,00	0,00	0,00	0,00	0,00	0,00
60623	Alimentation	0,00	236,30	0,00	0,00	0,00	0,00	0,00	0,00	0,00
60628	Autres fournitures non stockées	26 005,23	0,00	0,00	0,00	44,93	417,54	0,00	0,00	0,00
60631	Fournitures d'entretien	22 855,10	0,00	0,00	0,00	0,00	0,00	0,00	0,00	0,00
60632	Fournitures de petit équipement	36 564,36	1 281,62	2 149,25	16 097,17	7 939,45	0,00	986,20	0,00	0,00

VILLE D'AIX LES BAINS - BUDGET PRINCIPAL VILLE - CA - 2019

(2)	Libellé	Sous-fonction 02							Sous-fonction 04	
		020 Administrat° générale collectivité	021 Assemblée locale	022 Administration générale de l'état	023 Information, communication, publicité	024 Fêtes et cérémonies	025 Aides aux assoc. (non classées ailleurs)	026 Cimetières et pompes funèbres	041 Subvention globale	048 Autres act° de coopérat° décentralisée
60636	Vêtements de travail	133,07	989,90	0,00	0,00	0,00	0,00	0,00	0,00	0,00
6064	Fournitures administratives	49 135,81	0,00	0,00	0,00	0,00	0,00	0,00	0,00	0,00
6068	Autres matières et fournitures	152 049,42	0,00	1 401,53	0,00	2 784,00	1 189,93	2 664,07	0,00	0,00
611	Contrats de prestations de services	182 786,04	2 550,00	0,00	92 082,32	0,00	0,00	3 115,00	0,00	0,00
6132	Locations immobilières	189 436,04	0,00	0,00	1 728,00	0,00	0,00	0,00	0,00	0,00
6135	Locations mobilières	128 200,45	0,00	0,00	14 868,52	0,00	311,04	0,00	0,00	0,00
614	Charges locatives et de copropriété	111 374,84	0,00	0,00	0,00	0,00	0,00	0,00	0,00	0,00
615221	Entretien, réparations bâtiments publics	59 550,63	0,00	0,00	0,00	0,00	1 376,16	0,00	0,00	0,00
615231	Entretien, réparations voiries	4 938,13	0,00	0,00	0,00	0,00	0,00	0,00	0,00	0,00
61551	Entretien matériel roulant	52 487,91	0,00	0,00	0,00	0,00	0,00	0,00	0,00	0,00
61558	Entretien autres biens mobiliers	24 252,24	1 879,20	0,00	792,00	4 050,00	1 587,41	0,00	0,00	0,00
6156	Maintenance	174 940,60	0,00	0,00	0,00	234,00	6 909,22	0,00	0,00	0,00
6161	Multirisques	98 301,60	0,00	0,00	0,00	0,00	0,00	0,00	0,00	0,00
6168	Autres primes d'assurance	92 171,92	0,00	0,00	0,00	0,00	0,00	0,00	0,00	0,00
6182	Documentation générale et technique	25 204,84	0,00	151,65	478,80	0,00	0,00	0,00	0,00	0,00
6184	Versements à des organismes de formation	56 475,52	0,00	0,00	0,00	0,00	0,00	0,00	0,00	0,00
6185	Frais de colloques et de séminaires	0,00	194,00	0,00	0,00	0,00	0,00	0,00	0,00	0,00
6188	Autres frais divers	10 787,92	0,00	140,00	58 794,85	0,00	0,00	0,00	0,00	0,00
6225	Indemnités aux comptable et régisseurs	5 844,19	0,00	0,00	0,00	0,00	0,00	0,00	0,00	0,00
6226	Honoraires	346 353,85	0,00	0,00	0,00	0,00	0,00	0,00	0,00	0,00
6227	Frais d'actes et de contentieux	117 388,68	0,00	0,00	0,00	0,00	0,00	0,00	0,00	0,00
6228	Divers	25 723,39	29 400,00	0,00	102 266,63	0,00	0,00	0,00	0,00	0,00
6231	Annonces et insertions	44 888,86	0,00	0,00	60 584,96	0,00	0,00	0,00	0,00	0,00
6232	Fêtes et cérémonies	11 380,19	301 273,93	0,00	13 713,77	76 579,55	0,00	0,00	0,00	0,00
6236	Catalogues et imprimés	155,70	0,00	4 985,74	1 658,54	0,00	0,00	0,00	0,00	0,00
6237	Publications	11 864,39	0,00	0,00	293 925,53	0,00	0,00	0,00	0,00	0,00
6238	Divers	0,00	0,00	0,00	131 495,33	0,00	0,00	0,00	0,00	0,00
6241	Transports de biens	1 143,89	0,00	0,00	3 600,00	0,00	0,00	0,00	0,00	0,00
6247	Transports collectifs	0,00	2 005,80	0,00	0,00	0,00	0,00	0,00	0,00	0,00
6248	Divers	13 589,77	0,00	0,00	0,00	0,00	0,00	0,00	0,00	0,00
6251	Voyages et déplacements	7 418,05	131,98	2 809,15	240,30	0,00	0,00	0,00	0,00	0,00
6257	Réceptions	2 359,50	25 059,00	0,00	0,00	2 654,50	0,00	0,00	0,00	0,00
6261	Frais d'affranchissement	116 535,69	0,00	0,00	5 212,90	0,00	0,00	0,00	0,00	0,00

VILLE D'AIX LES BAINS - BUDGET PRINCIPAL VILLE - CA - 2019

(2)	Libellé	Sous-fonction 02							Sous-fonction 04	
		020 Administrat ^o générale collectivité	021 Assemblée locale	022 Administration générale de l'état	023 Information, communication, publicité	024 Fêtes et cérémonies	025 Aides aux assoc. (non classées ailleurs)	026 Cimetières et pompes funèbres	041 Subvention globale	048 Autres act ^o de coopérat ^o décentralisée
6262	Frais de télécommunications	138 893,06	0,00	0,00	0,00	0,00	0,00	0,00	0,00	0,00
627	Services bancaires et assimilés	5 958,78	0,00	0,00	0,00	0,00	0,00	0,00	0,00	0,00
6281	Concours divers (cotisations)	1 825,14	0,00	0,00	25,00	0,00	0,00	0,00	0,00	0,00
6283	Frais de nettoyage des locaux	34 760,13	0,00	0,00	0,00	0,00	0,00	0,00	0,00	0,00
62872	Remb. frais au budget annexe	91 518,00	0,00	0,00	0,00	0,00	0,00	0,00	0,00	0,00
62878	Remb. frais à d'autres organismes	18 908,47	0,00	0,00	0,00	0,00	0,00	0,00	0,00	0,00
6288	Autres services extérieurs	1 546,09	0,00	0,00	1 420,80	0,00	0,00	0,00	0,00	0,00
63512	Taxes foncières	806,55	0,00	0,00	0,00	0,00	0,00	0,00	0,00	0,00
6355	Taxes et impôts sur les véhicules	1 595,90	0,00	0,00	0,00	0,00	0,00	0,00	0,00	0,00
6358	Autres droits	0,00	0,00	0,00	0,00	0,00	0,00	0,00	0,00	0,00
012	Charges de personnel, frais assimilés	5 307 406,42	0,00	427 651,37	170 677,15	237 992,39	132 314,14	36 777,95	0,00	0,00
6218	Autre personnel extérieur	-6 177,48	0,00	0,00	0,00	0,00	0,00	0,00	0,00	0,00
6331	Versement de transport	16 182,60	0,00	1 503,39	601,44	847,11	492,03	135,20	0,00	0,00
6332	Cotisations versées au F.N.A.L.	13 285,32	0,00	1 208,70	501,29	705,92	410,02	112,66	0,00	0,00
6336	Cotisations CNFPT et CDGFPT	27 270,88	0,00	2 533,26	1 013,54	1 427,27	829,20	227,92	0,00	0,00
6338	Autres impôts, taxes sur rémunérations	8 092,22	0,00	751,71	300,71	423,46	245,99	67,66	0,00	0,00
64111	Rémunération principale titulaires	2 448 736,25	0,00	239 009,33	81 066,85	128 637,27	79 761,46	22 173,63	0,00	0,00
64112	NBI, SFT, indemnité résidence	59 496,33	0,00	12 518,47	1 646,36	4 775,16	1 781,04	579,08	0,00	0,00
64118	Autres indemnités titulaires	649 689,66	0,00	39 007,24	17 684,98	19 919,39	10 974,68	2 476,09	0,00	0,00
64131	Rémunérations non tit.	283 999,51	0,00	8 864,90	18 592,49	12 135,16	0,00	0,00	0,00	0,00
64138	Autres indemnités non tit.	57 540,62	0,00	0,00	1 639,38	780,00	0,00	0,00	0,00	0,00
6417	Rémunérations des apprentis	22 294,53	0,00	0,00	0,00	0,00	0,00	0,00	0,00	0,00
6451	Cotisations à l'U.R.S.S.A.F.	453 196,46	0,00	39 206,27	18 140,98	23 259,16	14 867,35	3 409,60	0,00	0,00
6453	Cotisations aux caisses de retraites	786 127,62	0,00	76 615,88	26 442,73	40 924,56	21 231,97	7 041,79	0,00	0,00
6454	Cotisations aux A.S.S.E.D.I.C.	13 831,23	0,00	357,23	819,40	523,05	0,00	0,00	0,00	0,00
6455	Cotisations pour assurance du personnel	256 362,05	0,00	0,00	0,00	0,00	0,00	0,00	0,00	0,00
6458	Cotis. aux autres organismes sociaux	9 600,60	0,00	939,87	318,34	506,25	256,77	87,94	0,00	0,00
6472	Prestations familiales directes	3 001,55	0,00	216,00	0,00	168,00	252,00	0,00	0,00	0,00
64731	Allocations chômage versées directement	27 968,13	0,00	0,00	0,00	0,00	0,00	0,00	0,00	0,00

VILLE D'AIX LES BAINS - BUDGET PRINCIPAL VILLE - CA - 2019

(2)	Libellé	Sous-fonction 02							Sous-fonction 04	
		020 Administrat° générale collectivité	021 Assemblée locale	022 Administration générale de l'état	023 Information, communication, publicité	024 Fêtes et cérémonies	025 Aides aux assoc. (non classées ailleurs)	026 Cimetière et pompes funèbres	041 Subvention globale	048 Autres act° de coopérat° décentralisée
6474	Versement aux autres oeuvres sociales	122 751,00	0,00	0,00	0,00	0,00	0,00	0,00	0,00	0,00
6475	Médecine du travail, pharmacie	13 318,57	0,00	827,00	330,78	465,83	270,63	74,34	0,00	0,00
6488	Autres charges	40 838,77	0,00	4 092,12	1 577,88	2 494,80	941,00	392,04	0,00	0,00
014	Atténuations de produits	0,00	0,00	0,00	0,00	0,00	0,00	0,00	0,00	0,00
7391172	Dégrèvt taxe habitat° sur logements vaca	0,00	0,00	0,00	0,00	0,00	0,00	0,00	0,00	0,00
739223	Fonds péréquation ress. com. et intercom	0,00	0,00	0,00	0,00	0,00	0,00	0,00	0,00	0,00
042	Opérat° ordre transfert entre sections	0,00	0,00	0,00	0,00	0,00	0,00	0,00	0,00	0,00
675	Valeurs comptables immobilisations cédée	0,00	0,00	0,00	0,00	0,00	0,00	0,00	0,00	0,00
6761	Différences sur réalisations (positives)	0,00	0,00	0,00	0,00	0,00	0,00	0,00	0,00	0,00
6811	Dot. amort. et prov. Immos incorporelles	0,00	0,00	0,00	0,00	0,00	0,00	0,00	0,00	0,00
043	Opérat° ordre intérieur de la section	0,00	0,00	0,00	0,00	0,00	0,00	0,00	0,00	0,00
65	Autres charges de gestion courante	96,00	319 357,97	0,00	0,00	0,00	117 412,00	0,00	0,00	0,00
6531	Indemnités	0,00	236 310,67	0,00	0,00	0,00	0,00	0,00	0,00	0,00
6532	Frais de mission	96,00	395,26	0,00	0,00	0,00	0,00	0,00	0,00	0,00
6533	Cotisations de retraite	0,00	30 616,64	0,00	0,00	0,00	0,00	0,00	0,00	0,00
6534	Cotis. de sécurité sociale - part patron	0,00	44 277,56	0,00	0,00	0,00	0,00	0,00	0,00	0,00
6535	Formation	0,00	7 252,05	0,00	0,00	0,00	0,00	0,00	0,00	0,00
65372	Cotis. fonds financt alloc. fin mandat	0,00	505,79	0,00	0,00	0,00	0,00	0,00	0,00	0,00
6541	Créances admises en non-valeur	0,00	0,00	0,00	0,00	0,00	0,00	0,00	0,00	0,00
6542	Créances éteintes	0,00	0,00	0,00	0,00	0,00	0,00	0,00	0,00	0,00
6574	Subv. fonct. Associat°, personnes privée	0,00	0,00	0,00	0,00	0,00	117 412,00	0,00	0,00	0,00
65888	Autres	0,00	0,00	0,00	0,00	0,00	0,00	0,00	0,00	0,00
656	Frais fonctionnement des groupes d'élus	0,00	0,00	0,00	0,00	0,00	0,00	0,00	0,00	0,00
66	Charges financières	0,00	0,00	0,00	0,00	0,00	0,00	0,00	0,00	0,00
66111	Intérêts réglés à l'échéance	0,00	0,00	0,00	0,00	0,00	0,00	0,00	0,00	0,00
66112	Intérêts - Rattachement des ICNE	0,00	0,00	0,00	0,00	0,00	0,00	0,00	0,00	0,00

VILLE D'AIX LES BAINS - BUDGET PRINCIPAL VILLE - CA - 2019

(2)	Libellé	Sous-fonction 02						Sous-fonction 04	
		020 Administrat ^o générale collectivité	021 Assemblée locale	022 Administration générale de l'état	023 Information, communication, publicité	024 Fêtes et cérémonies	025 Aides aux assoc. (non classées ailleurs)	026 Cimetières et pompes funèbres	041 Subvention globale
6618	Intérêts des autres dettes	0,00	0,00	0,00	0,00	0,00	0,00	0,00	0,00
6688	Autres	0,00	0,00	0,00	0,00	0,00	0,00	0,00	0,00
67	Charges exceptionnelles	42 736,58	0,00	0,00	0,00	0,00	0,00	0,00	0,00
6713	Secours et dots	162,20	0,00	0,00	0,00	0,00	0,00	0,00	0,00
6718	Autres charges exceptionnelles gestion	0,00	0,00	0,00	0,00	0,00	0,00	0,00	0,00
673	Titres annulés (sur exercices antérieurs)	42 574,38	0,00	0,00	0,00	0,00	0,00	0,00	0,00
68	Dot. aux amortissements et provisions	0,00	0,00	0,00	0,00	0,00	0,00	0,00	0,00
6815	Dot. prov. pour risques fonct. courant	0,00	0,00	0,00	0,00	0,00	0,00	0,00	0,00
Restes à réaliser au 31/12		0,00	0,00	0,00	0,00	0,00	0,00	0,00	0,00
RECETTES		2 535 519,31	0,00	10 927,50	7 227,00	0,00	203 283,02	72 706,00	0,00
Réalisations		2 535 519,31	0,00	10 927,50	7 227,00	0,00	203 283,02	72 706,00	0,00
002	Résultat de fonctionnement reporté	0,00	0,00	0,00	0,00	0,00	0,00	0,00	0,00
013	Atténuations de charges	197 233,38	0,00	0,00	0,00	0,00	0,00	0,00	0,00
6096	RRR obtenus sur approv. non stocké	495,38	0,00	0,00	0,00	0,00	0,00	0,00	0,00
629	RRR obtenus / autres services extérieurs	13 622,98	0,00	0,00	0,00	0,00	0,00	0,00	0,00
6419	Remboursements rémunérations personnel	183 115,02	0,00	0,00	0,00	0,00	0,00	0,00	0,00
042	Opérat^o ordre transfert entre sections	0,00	0,00	0,00	0,00	0,00	0,00	0,00	0,00
722	Immobilisations corporelles	0,00	0,00	0,00	0,00	0,00	0,00	0,00	0,00
7761	Diff / réal (+) transférées en invest.	0,00	0,00	0,00	0,00	0,00	0,00	0,00	0,00
777	Quote-part subv invest transf cpte résul	0,00	0,00	0,00	0,00	0,00	0,00	0,00	0,00
043	Opérat^o ordre intérieur de la section	0,00	0,00	0,00	0,00	0,00	0,00	0,00	0,00
70	Produits des services, du domaine, vente	358 127,02	0,00	0,00	0,00	0,00	178 342,02	72 706,00	0,00
70311	Concessions cimetières (produit net)	0,00	0,00	0,00	0,00	0,00	0,00	69 746,00	0,00
70312	Redevances funéraires	0,00	0,00	0,00	0,00	0,00	0,00	2 960,00	0,00
70323	Redev. occupat ^o domaine public communal	54 461,16	0,00	0,00	0,00	0,00	0,00	0,00	0,00

VILLE D'AIX LES BAINS - BUDGET PRINCIPAL VILLE - CA - 2019

(2)	Libellé	Sous-fonction 02						Sous-fonction 04	
		020 Administrat° générale collectivité	021 Assemblée locale	022 Administration générale de l'état	023 Information, communication, publicité	024 Fêtes et cérémonies	025 Aides aux assoc. (non classées ailleurs)	026 Cimetière et pompes funèbres	041 Subvention globale
7036	Taxes de pâturage et de tourbage	2 383,50	0,00	0,00	0,00	0,00	0,00	0,00	0,00
70388	Autres redevances et recettes diverses	24,00	0,00	0,00	0,00	0,00	0,00	0,00	0,00
70688	Autres prestations de services	0,00	0,00	0,00	0,00	0,00	0,00	0,00	0,00
70841	Mise à dispo personnel B.A. , régies	9 666,40	0,00	0,00	0,00	0,00	0,00	0,00	0,00
70846	Mise à dispo personnel GFP rattachement	124 120,41	0,00	0,00	0,00	0,00	0,00	0,00	0,00
70848	Mise à dispo personnel autres organismes	35 000,00	0,00	0,00	0,00	0,00	178 342,02	0,00	0,00
70872	Remb. frais B.A. et régies municipales	2 216,52	0,00	0,00	0,00	0,00	0,00	0,00	0,00
70873	Remb. frais par les C.C.A.S.	856,82	0,00	0,00	0,00	0,00	0,00	0,00	0,00
70876	Remb. frais par le GFP de rattachement	391,94	0,00	0,00	0,00	0,00	0,00	0,00	0,00
70878	Remb. frais par d'autres redevables	129 006,27	0,00	0,00	0,00	0,00	0,00	0,00	0,00
73	Impôts et taxes	0,00	0,00	0,00	0,00	0,00	0,00	0,00	0,00
73111	Taxes foncières et d'habitation	0,00	0,00	0,00	0,00	0,00	0,00	0,00	0,00
7318	Autres impôts locaux ou assimilés	0,00	0,00	0,00	0,00	0,00	0,00	0,00	0,00
73211	Attribution de compensation	0,00	0,00	0,00	0,00	0,00	0,00	0,00	0,00
7351	Taxe consommation finale d'électricité	0,00	0,00	0,00	0,00	0,00	0,00	0,00	0,00
7364	Prélèvement sur les produits des jeux	0,00	0,00	0,00	0,00	0,00	0,00	0,00	0,00
7381	Taxes additionnelles droits de mutation	0,00	0,00	0,00	0,00	0,00	0,00	0,00	0,00
74	Dotations et participations	57 110,00	0,00	10 927,50	0,00	0,00	0,00	0,00	0,00
7411	Dotation forfaitaire	0,00	0,00	0,00	0,00	0,00	0,00	0,00	0,00
74127	Dotation nationale de péréquation	0,00	0,00	0,00	0,00	0,00	0,00	0,00	0,00
744	FCTVA	0,00	0,00	0,00	0,00	0,00	0,00	0,00	0,00
74718	Autres participations Etat	110,00	0,00	4 738,50	0,00	0,00	0,00	0,00	0,00
7473	Participat° Départements	0,00	0,00	0,00	0,00	0,00	0,00	0,00	0,00
74751	Participat° GFP de rattachement	0,00	0,00	0,00	0,00	0,00	0,00	0,00	0,00
7477	Participat° Budget communautaire et FS	57 000,00	0,00	0,00	0,00	0,00	0,00	0,00	0,00
7482	Compens. perte taxe add. droits mutation	0,00	0,00	0,00	0,00	0,00	0,00	0,00	0,00

VILLE D'AIX LES BAINS - BUDGET PRINCIPAL VILLE - CA - 2019

(2)	Libellé	Sous-fonction 02						Sous-fonction 04	
		020 Administrat° générale collectivité	021 Assemblée locale	022 Administration générale de l'état	023 Information, communication, publicité	024 Fêtes et cérémonies	025 Aides aux assoc. (non classées ailleurs)	026 Cimetière et pompes funèbres	041 Subvention globale
74834	Etat - Compens. exonérat° taxes foncière	0,00	0,00	0,00	0,00	0,00	0,00	0,00	0,00
74835	Etat - Compens. exonérat° taxe habitat°	0,00	0,00	0,00	0,00	0,00	0,00	0,00	0,00
7484	Dotations de recensement	0,00	0,00	6 189,00	0,00	0,00	0,00	0,00	0,00
7485	Dotations pour les titres sécurisés	0,00	0,00	0,00	0,00	0,00	0,00	0,00	0,00
75	Autres produits de gestion courante	115 102,90	0,00	0,00	7 227,00	0,00	24 941,00	0,00	0,00
752	Revenus des immeubles	109 049,66	0,00	0,00	0,00	0,00	24 941,00	0,00	0,00
7588	Autres produits div. de gestion courante	6 053,24	0,00	0,00	7 227,00	0,00	0,00	0,00	0,00
76	Produits financiers	0,00	0,00	0,00	0,00	0,00	0,00	0,00	0,00
764	Revenus valeurs mobilières de placement	0,00	0,00	0,00	0,00	0,00	0,00	0,00	0,00
77	Produits exceptionnels	1 807 946,01	0,00	0,00	0,00	0,00	0,00	0,00	0,00
7711	Dédits et pénalités perçus	3 802,00	0,00	0,00	0,00	0,00	0,00	0,00	0,00
7714	Recouvert créances admises en non valeur	0,00	0,00	0,00	0,00	0,00	0,00	0,00	0,00
7718	Autres produits except. opérat° gestion	0,00	0,00	0,00	0,00	0,00	0,00	0,00	0,00
773	Mandats annulés (exercices antérieurs)	0,00	0,00	0,00	0,00	0,00	0,00	0,00	0,00
775	Produits des cessions d'immobilisations	0,00	0,00	0,00	0,00	0,00	0,00	0,00	0,00
7788	Produits exceptionnels divers	1 804 144,01	0,00	0,00	0,00	0,00	0,00	0,00	0,00
78	Reprise sur amortissements et provisions	0,00	0,00	0,00	0,00	0,00	0,00	0,00	0,00
7815	Rep. prov. charges fonctionnt courant	0,00	0,00	0,00	0,00	0,00	0,00	0,00	0,00
Restes à réaliser au 31/12		0,00	0,00	0,00	0,00	0,00	0,00	0,00	0,00
SOLDE (3)		-6 799 997,90	-684 359,70	-428 361,19	-962 435,57	-332 278,82	-58 234,42	29 162,78	0,00

(1) La production de cet état est obligatoire pour les communes de 3 500 habitants et plus, les groupements comprenant au moins une telle commune, leurs établissements et services administratifs hormis les caisses des écoles et les services à activité unique érigés en établissement public ou budget annexe (L. 2312-3, R. 2311-1 et R. 2311-10). Dans les communes de 3 500 habitants et plus, le croisement par fonction est fait à un chiffre (correspondant à la fonction). Dans les communes de 10 000 habitants et plus, le croisement par fonction est fait au niveau le plus détaillé de la nomenclature fonctionnelle (sous-fonction ou rubrique). Les groupements et leurs établissements publics suivent les règles de production et de présentation applicables à la commune membre comptant le plus grand nombre d'habitants (articles L. 5211-36 a1 et R. 5211-14 + L. 5711-1 et R. 5711-2 du CGCT).

(2) Le croisement par nature est fait au niveau de chacun des articles budgétaires.

(3) Le solde correspond à la différence entre les recettes et les dépenses. Les dépenses et les recettes correspondent à la somme des dépenses et des Réalisations ainsi que des restes à réaliser et des reports (ligne budgétaire 001 et 002). Les lignes reports 001 et 002 apparaissent à la colonne 01-Non ventilables.

IV – ANNEXES	IV
ELEMENTS DU BILAN PRESENTATION CROISEE PAR FONCTION (1) – DETAIL FONCTIONNEMENT	A1.1

FONCTION 1 – Sécurité et salubrité publiques

(2)	Libellé	11 Sécurité intérieure	12 Hygiène et salubrité publique	Total
DEPENSES		690 451,56	41 241,14	731 692,70
Réalizations		690 451,56	41 241,14	731 692,70
002	Résultat de fonctionnement reporté	0,00	0,00	0,00
011	Charges à caractère général	203 160,05	13 090,14	216 250,19
60631	Fournitures d'entretien	0,00	5 608,05	5 608,05
60632	Fournitures de petit équipement	309,45	0,00	309,45
60636	Vêtements de travail	3 628,92	0,00	3 628,92
6068	Autres matières et fournitures	2 907,79	7 482,09	10 389,88
611	Contrats de prestations de services	143 790,78	0,00	143 790,78
6135	Locations mobilières	9 840,00	0,00	9 840,00
61558	Entretien autres biens mobiliers	8 878,21	0,00	8 878,21
6156	Maintenance	17 670,00	0,00	17 670,00
6182	Documentation générale et technique	852,54	0,00	852,54
6184	Versements à des organismes de formation	7 135,00	0,00	7 135,00
6228	Divers	3 570,00	0,00	3 570,00
6236	Catalogues et imprimés	205,20	0,00	205,20
6251	Voyages et déplacements	3 635,16	0,00	3 635,16
6358	Autres droits	737,00	0,00	737,00
012	Charges de personnel, frais assimilés	487 291,51	0,00	487 291,51
6331	Versement de transport	1 544,43	0,00	1 544,43
6332	Cotisations versées au F.N.A.L.	1 136,78	0,00	1 136,78
6336	Cotisations CNFPT et CDGFPT	2 602,53	0,00	2 602,53
6338	Autres impôts, taxes sur rémunérations	771,98	0,00	771,98
64111	Rémunération principale titulaires	229 471,39	0,00	229 471,39
64112	NBI, SFT, indemnité résidence	12 128,81	0,00	12 128,81
64118	Autres indemnités titulaires	72 492,60	0,00	72 492,60
64131	Rémunérations non tit.	33 502,91	0,00	33 502,91
64138	Autres indemnités non tit.	7 726,33	0,00	7 726,33
6451	Cotisations à l'U.R.S.S.A.F.	44 422,72	0,00	44 422,72
6453	Cotisations aux caisses de retraites	73 770,85	0,00	73 770,85
6454	Cotisations aux A.S.S.E.D.I.C.	1 685,50	0,00	1 685,50
6458	Cotis. aux autres organismes sociaux	900,33	0,00	900,33
6472	Prestations familiales directes	188,07	0,00	188,07

VILLE D'AIX LES BAINS - BUDGET PRINCIPAL VILLE - CA - 2019

(2)	Libellé	11 Sécurité intérieure	12 Hygiène et salubrité publique	Total
6475	Médecine du travail, pharmacie	849,52	0,00	849,52
6488	Autres charges	4 096,76	0,00	4 096,76
014	Atténuations de produits	0,00	0,00	0,00
042	Opérat° ordre transfert entre sections	0,00	0,00	0,00
043	Opérat° ordre intérieur de la section	0,00	0,00	0,00
65	Autres charges de gestion courante	0,00	28 151,00	28 151,00
65548	Autres contributions	0,00	28 151,00	28 151,00
656	Frais fonctionnement des groupes d'élus	0,00	0,00	0,00
66	Charges financières	0,00	0,00	0,00
67	Charges exceptionnelles	0,00	0,00	0,00
68	Dot. aux amortissements et provisions	0,00	0,00	0,00
Restes à réaliser au 31/12		0,00	0,00	0,00
RECETTES		71 906,34	0,00	71 906,34
Réalizations		71 906,34	0,00	71 906,34
002	Résultat de fonctionnement reporté	0,00	0,00	0,00
013	Atténuations de charges	48,47	0,00	48,47
6419	Remboursements rémunérations personnel	48,47	0,00	48,47
042	Opérat° ordre transfert entre sections	0,00	0,00	0,00
043	Opérat° ordre intérieur de la section	0,00	0,00	0,00
70	Produits des services, du domaine, vente	5 163,50	0,00	5 163,50
70688	Autres prestations de services	5 163,50	0,00	5 163,50
73	Impôts et taxes	17 050,00	0,00	17 050,00
7336	Droits de place	17 050,00	0,00	17 050,00
74	Dotations et participations	0,00	0,00	0,00
75	Autres produits de gestion courante	49 644,37	0,00	49 644,37
7588	Autres produits div. de gestion courante	49 644,37	0,00	49 644,37
76	Produits financiers	0,00	0,00	0,00
77	Produits exceptionnels	0,00	0,00	0,00
78	Reprise sur amortissements et provisions	0,00	0,00	0,00
Restes à réaliser au 31/12		0,00	0,00	0,00
SOLDE (3)		-618 545,22	-41 241,14	-659 786,36

(2)	Libellé	Sous-fonction 11				
		110 Services communs	111 Police nationale	112 Police municipale	113 Pompiers, incendies et secours	114 Autres services de protection civile
DEPENSES		11 220,00	0,00	647 433,35	31 798,21	0,00
Réalizations		11 220,00	0,00	647 433,35	31 798,21	0,00

VILLE D'AIX LES BAINS - BUDGET PRINCIPAL VILLE - CA - 2019

(2)	Libellé	Sous-fonction 11				
		110 Services communs	111 Police nationale	112 Police municipale	113 Pompiers, incendies et secours	114 Autres services de protection civile
002	Résultat de fonctionnement reporté	0,00	0,00	0,00	0,00	0,00
011	Charges à caractère général	11 220,00	0,00	160 141,84	31 798,21	0,00
60631	Fournitures d'entretien	0,00	0,00	0,00	0,00	0,00
60632	Fournitures de petit équipement	0,00	0,00	309,45	0,00	0,00
60636	Vêtements de travail	0,00	0,00	3 628,92	0,00	0,00
6068	Autres matières et fournitures	0,00	0,00	2 907,79	0,00	0,00
611	Contrats de prestations de services	0,00	0,00	120 390,78	23 400,00	0,00
6135	Locations mobilières	0,00	0,00	9 840,00	0,00	0,00
61558	Entretien autres biens mobiliers	0,00	0,00	480,00	8 398,21	0,00
6156	Maintenance	11 220,00	0,00	6 450,00	0,00	0,00
6182	Documentation générale et technique	0,00	0,00	852,54	0,00	0,00
6184	Versements à des organismes de formation	0,00	0,00	7 135,00	0,00	0,00
6228	Divers	0,00	0,00	3 570,00	0,00	0,00
6236	Catalogues et imprimés	0,00	0,00	205,20	0,00	0,00
6251	Voyages et déplacements	0,00	0,00	3 635,16	0,00	0,00
6358	Autres droits	0,00	0,00	737,00	0,00	0,00
012	Charges de personnel, frais assimilés	0,00	0,00	487 291,51	0,00	0,00
6331	Versement de transport	0,00	0,00	1 544,43	0,00	0,00
6332	Cotisations versées au F.N.A.L.	0,00	0,00	1 136,78	0,00	0,00
6336	Cotisations CNFPT et CDGFPT	0,00	0,00	2 602,53	0,00	0,00
6338	Autres impôts, taxes sur rémunérations	0,00	0,00	771,98	0,00	0,00
64111	Rémunération principale titulaires	0,00	0,00	229 471,39	0,00	0,00
64112	NBI, SFT, indemnité résidence	0,00	0,00	12 128,81	0,00	0,00
64118	Autres indemnités titulaires	0,00	0,00	72 492,60	0,00	0,00
64131	Rémunérations non tit.	0,00	0,00	33 502,91	0,00	0,00
64138	Autres indemnités non tit.	0,00	0,00	7 726,33	0,00	0,00
6451	Cotisations à l'U.R.S.S.A.F.	0,00	0,00	44 422,72	0,00	0,00
6453	Cotisations aux caisses de retraites	0,00	0,00	73 770,85	0,00	0,00
6454	Cotisations aux A.S.S.E.D.I.C.	0,00	0,00	1 685,50	0,00	0,00
6458	Cotis. aux autres organismes sociaux	0,00	0,00	900,33	0,00	0,00
6472	Prestations familiales directes	0,00	0,00	188,07	0,00	0,00
6475	Médecine du travail, pharmacie	0,00	0,00	849,52	0,00	0,00
6488	Autres charges	0,00	0,00	4 096,76	0,00	0,00
014	Atténuations de produits	0,00	0,00	0,00	0,00	0,00
042	Opérat° ordre transfert entre sections	0,00	0,00	0,00	0,00	0,00
043	Opérat° ordre intérieur de la section	0,00	0,00	0,00	0,00	0,00
65	Autres charges de gestion courante	0,00	0,00	0,00	0,00	0,00
65548	Autres contributions	0,00	0,00	0,00	0,00	0,00
656	Frais fonctionnement des groupes d'élus	0,00	0,00	0,00	0,00	0,00

VILLE D'AIX LES BAINS - BUDGET PRINCIPAL VILLE - CA - 2019

(2)	Libellé	Sous-fonction 11				
		110 Services communs	111 Police nationale	112 Police municipale	113 Pompiers, incendies et secours	114 Autres services de protection civile
66	Charges financières	0,00	0,00	0,00	0,00	0,00
67	Charges exceptionnelles	0,00	0,00	0,00	0,00	0,00
68	Dot. aux amortissements et provisions	0,00	0,00	0,00	0,00	0,00
Restes à réaliser au 31/12		0,00	0,00	0,00	0,00	0,00
RECETTES		0,00	0,00	71 906,34	0,00	0,00
Réalizations		0,00	0,00	71 906,34	0,00	0,00
002	Résultat de fonctionnement reporté	0,00	0,00	0,00	0,00	0,00
013	Atténuations de charges	0,00	0,00	48,47	0,00	0,00
6419	Remboursements rémunérations personnel	0,00	0,00	48,47	0,00	0,00
042	Opérat° ordre transfert entre sections	0,00	0,00	0,00	0,00	0,00
043	Opérat° ordre intérieur de la section	0,00	0,00	0,00	0,00	0,00
70	Produits des services, du domaine, vente	0,00	0,00	5 163,50	0,00	0,00
70688	Autres prestations de services	0,00	0,00	5 163,50	0,00	0,00
73	Impôts et taxes	0,00	0,00	17 050,00	0,00	0,00
7336	Droits de place	0,00	0,00	17 050,00	0,00	0,00
74	Dotations et participations	0,00	0,00	0,00	0,00	0,00
75	Autres produits de gestion courante	0,00	0,00	49 644,37	0,00	0,00
7588	Autres produits div. de gestion courante	0,00	0,00	49 644,37	0,00	0,00
76	Produits financiers	0,00	0,00	0,00	0,00	0,00
77	Produits exceptionnels	0,00	0,00	0,00	0,00	0,00
78	Reprise sur amortissements et provisions	0,00	0,00	0,00	0,00	0,00
Restes à réaliser au 31/12		0,00	0,00	0,00	0,00	0,00
SOLDE (3)		-11 220,00	0,00	-575 527,01	-31 798,21	0,00

(1) La production de cet état est obligatoire pour les communes de 3 500 habitants et plus, les groupements comprenant au moins une telle commune, leurs établissements et services administratifs hormis les caisses des écoles et les services à activité unique érigés en établissement public ou budget annexe (L. 2312-3, R. 2311-1 et R. 2311-10). Dans les communes de 3 500 habitants et plus, le croisement par fonction est fait à un chiffre (correspondant à la fonction). Dans les communes de 10 000 habitants et plus, le croisement par fonction est fait au niveau le plus détaillé de la nomenclature fonctionnelle (sous-fonction ou rubrique). Les groupements et leurs établissements publics suivent les règles de production et de présentation applicables à la commune membre comptant le plus grand nombre d'habitants (articles L. 5211-36 a1 et R. 5211-14 + L. 5711-1 et R. 5711-2 du CGCT).

(2) Le croisement par nature est fait au niveau de chacun des articles budgétaires.

(3) Le solde correspond à la différence entre les recettes et les dépenses. Les dépenses et les recettes correspondent à la somme des dépenses et des Réalisations ainsi que des restes à réaliser et des reports (ligne budgétaire 001 et 002). Les lignes reports 001 et 002 apparaissent à la colonne 01-Non ventilables.

IV – ANNEXES	IV
ELEMENTS DU BILAN PRESENTATION CROISEE PAR FONCTION (1) – DETAIL FONCTIONNEMENT	A1.1

FONCTION 2 – Enseignement - Formation

(2)	Libellé	20 Services communs	21 Enseignement du premier degré	22 Enseignement du deuxième degré	23 Enseignement supérieur	24 Formation continue	25 Services annexes de l'enseignement	Total
DEPENSES		579 430,26	1 776 117,78	0,00	0,00	0,00	1 878 157,91	4 233 705,95
Réalizations		579 430,26	1 776 117,78	0,00	0,00	0,00	1 878 157,91	4 233 705,95
002	Résultat de fonctionnement reporté	0,00	0,00	0,00	0,00	0,00	0,00	0,00
011	Charges à caractère général	159 455,50	103 508,32	0,00	0,00	0,00	688 751,83	951 715,65
60623	Alimentation	0,00	0,00	0,00	0,00	0,00	1 888,21	1 888,21
60628	Autres fournitures non stockées	1 889,17	3 604,23	0,00	0,00	0,00	7 117,70	12 611,10
60631	Fournitures d'entretien	0,00	0,00	0,00	0,00	0,00	2 897,80	2 897,80
60632	Fournitures de petit équipement	8 979,40	8 039,94	0,00	0,00	0,00	4 586,84	21 606,18
60636	Vêtements de travail	5 971,08	0,00	0,00	0,00	0,00	-332,40	5 638,68
6064	Fournitures administratives	0,00	6 083,14	0,00	0,00	0,00	0,00	6 083,14
6067	Fournitures scolaires	0,00	81 456,25	0,00	0,00	0,00	2 293,35	83 749,60
6068	Autres matières et fournitures	9 840,63	154,00	0,00	0,00	0,00	7 325,10	17 319,73
611	Contrats de prestations de services	55 749,81	0,00	0,00	0,00	0,00	590 000,00	645 749,81
6135	Locations mobilières	13 888,52	0,00	0,00	0,00	0,00	0,00	13 888,52
615221	Entretien, réparations bâtiments publics	10 614,27	0,00	0,00	0,00	0,00	0,00	10 614,27
61558	Entretien autres biens mobiliers	3 068,34	0,00	0,00	0,00	0,00	2 463,53	5 531,87
6156	Maintenance	14 336,24	3 372,00	0,00	0,00	0,00	0,00	17 708,24
6182	Documentation générale et technique	0,00	568,82	0,00	0,00	0,00	0,00	568,82
6228	Divers	1 732,00	0,00	0,00	0,00	0,00	190,02	1 922,02
6238	Divers	4 274,55	0,00	0,00	0,00	0,00	0,00	4 274,55
6247	Transports collectifs	0,00	0,00	0,00	0,00	0,00	69 780,38	69 780,38
6251	Voyages et déplacements	0,00	229,94	0,00	0,00	0,00	541,30	771,24
6262	Frais de télécommunications	21 449,98	0,00	0,00	0,00	0,00	0,00	21 449,98
6284	Redevances pour services rendus	7 661,51	0,00	0,00	0,00	0,00	0,00	7 661,51
012	Charges de personnel, frais assimilés	264 048,76	1 672 609,46	0,00	0,00	0,00	1 179 968,88	3 116 627,10
6218	Autre personnel extérieur	0,00	15 000,00	0,00	0,00	0,00	0,00	15 000,00
6331	Versement de transport	880,74	6 027,31	0,00	0,00	0,00	4 786,43	11 694,48
6332	Cotisations versées au F.N.A.L.	733,88	5 022,72	0,00	0,00	0,00	3 988,52	9 745,12
6336	Cotisations CNFPT et CDGFPT	1 484,14	9 636,36	0,00	0,00	0,00	8 065,24	19 185,74
6338	Autres impôts, taxes sur rémunérations	440,30	3 013,33	0,00	0,00	0,00	2 393,04	5 846,67
64111	Rémunération principale titulaires	143 267,60	839 553,50	0,00	0,00	0,00	295 967,41	1 278 788,51
64112	NBI, SFT, indemnité résidence	5 572,69	10 137,13	0,00	0,00	0,00	4 384,37	20 094,19

VILLE D'AIX LES BAINS - BUDGET PRINCIPAL VILLE - CA - 2019

(2)	Libellé	20 Services communs	21 Enseignement du premier degré	22 Enseignement du deuxième degré	23 Enseignement supérieur	24 Formation continue	25 Services annexes de l'enseignement	Total
64118	Autres indemnités titulaires	39 443,28	97 140,90	0,00	0,00	0,00	57 081,87	193 666,05
64131	Rémunérations non tit.	611,05	204 039,64	0,00	0,00	0,00	442 527,64	647 178,33
64138	Autres indemnités non tit.	0,00	20 333,09	0,00	0,00	0,00	42 177,79	62 510,88
6451	Cotisations à l'U.R.S.S.A.F.	22 356,33	184 115,07	0,00	0,00	0,00	199 391,55	405 862,95
6453	Cotisations aux caisses de retraites	46 037,65	246 637,20	0,00	0,00	0,00	91 139,05	383 813,90
6454	Cotisations aux A.S.S.E.D.I.C.	40,42	9 097,01	0,00	0,00	0,00	19 709,11	28 846,54
6458	Cotis. aux autres organismes sociaux	564,14	2 995,13	0,00	0,00	0,00	864,65	4 423,92
6472	Prestations familiales directes	84,00	1 628,77	0,00	0,00	0,00	124,60	1 837,37
6475	Médecine du travail, pharmacie	484,43	3 315,22	0,00	0,00	0,00	2 632,18	6 431,83
6488	Autres charges	2 048,11	14 917,08	0,00	0,00	0,00	4 735,43	21 700,62
014	Atténuations de produits	0,00	0,00	0,00	0,00	0,00	0,00	0,00
042	Opérat° ordre transfert entre sections	0,00	0,00	0,00	0,00	0,00	0,00	0,00
043	Opérat° ordre intérieur de la section	0,00	0,00	0,00	0,00	0,00	0,00	0,00
65	Autres charges de gestion courante	155 926,00	0,00	0,00	0,00	0,00	9 437,20	165 363,20
6574	Subv. fonct. Associat°, personnes privée	155 926,00	0,00	0,00	0,00	0,00	9 437,20	165 363,20
656	Frais fonctionnement des groupes d'élus	0,00	0,00	0,00	0,00	0,00	0,00	0,00
66	Charges financières	0,00	0,00	0,00	0,00	0,00	0,00	0,00
67	Charges exceptionnelles	0,00	0,00	0,00	0,00	0,00	0,00	0,00
68	Dot. aux amortissements et provisions	0,00	0,00	0,00	0,00	0,00	0,00	0,00
	Restes à réaliser au 31/12	0,00	0,00	0,00	0,00	0,00	0,00	0,00
	RECETTES	0,00	21 887,61	0,00	0,00	0,00	1 005 748,22	1 027 635,83
	Réalisations	0,00	21 887,61	0,00	0,00	0,00	1 005 748,22	1 027 635,83
002	Résultat de fonctionnement reporté	0,00	0,00	0,00	0,00	0,00	0,00	0,00
013	Atténuations de charges	0,00	0,00	0,00	0,00	0,00	0,00	0,00
042	Opérat° ordre transfert entre sections	0,00	0,00	0,00	0,00	0,00	0,00	0,00
043	Opérat° ordre intérieur de la section	0,00	0,00	0,00	0,00	0,00	0,00	0,00
70	Produits des services, du domaine, vente	0,00	21 887,61	0,00	0,00	0,00	798 039,07	819 926,68
7067	Redev. services périscolaires et enseign	0,00	21 887,61	0,00	0,00	0,00	798 039,07	819 926,68
73	Impôts et taxes	0,00	0,00	0,00	0,00	0,00	0,00	0,00
74	Dotations et participations	0,00	0,00	0,00	0,00	0,00	207 709,15	207 709,15
7478	Participat° Autres organismes	0,00	0,00	0,00	0,00	0,00	207 709,15	207 709,15
75	Autres produits de gestion courante	0,00	0,00	0,00	0,00	0,00	0,00	0,00

VILLE D'AIX LES BAINS - BUDGET PRINCIPAL VILLE - CA - 2019

(2)	Libellé	20 Services communs	21 Enseignement du premier degré	22 Enseignement du deuxième degré	23 Enseignement supérieur	24 Formation continue	25 Services annexes de l'enseignement	Total
76	Produits financiers	0,00	0,00	0,00	0,00	0,00	0,00	0,00
77	Produits exceptionnels	0,00	0,00	0,00	0,00	0,00	0,00	0,00
78	Reprise sur amortissements et provisions	0,00	0,00	0,00	0,00	0,00	0,00	0,00
Restes à réaliser au 31/12		0,00	0,00	0,00	0,00	0,00	0,00	0,00
SOLDE (3)		-579 430,26	-1 754 230,17	0,00	0,00	0,00	-872 409,69	-3 206 070,12

(2)	Libellé	Sous-fonction 21			Sous-fonction 25				
		211 Ecoles maternelles	212 Ecoles primaires	213 Classes regroupées	251 Hébergement et restauration scolaire	252 Transports scolaires	253 Sport scolaire	254 Médecine scolaire	255 Classes de découverte et autres services
DEPENSES		1 409 287,94	363 457,84	3 372,00	1 798 818,74	69 546,08	0,00	215,88	9 437,20
Réalizations		1 409 287,94	363 457,84	3 372,00	1 798 818,74	69 546,08	0,00	215,88	9 437,20
002	Résultat de fonctionnement reporté	0,00	0,00	0,00	0,00	0,00	0,00	0,00	0,00
011	Charges à caractère général	28 929,04	71 207,28	3 372,00	618 989,87	69 546,08	0,00	215,88	0,00
60623	Alimentation	0,00	0,00	0,00	1 888,21	0,00	0,00	0,00	0,00
60628	Autres fournitures non stockées	3 569,08	35,15	0,00	7 117,70	0,00	0,00	0,00	0,00
60631	Fournitures d'entretien	0,00	0,00	0,00	2 897,80	0,00	0,00	0,00	0,00
60632	Fournitures de petit équipement	1 914,17	6 125,77	0,00	4 586,84	0,00	0,00	0,00	0,00
60636	Vêtements de travail	0,00	0,00	0,00	-332,40	0,00	0,00	0,00	0,00
6064	Fournitures administratives	3 127,53	2 955,61	0,00	0,00	0,00	0,00	0,00	0,00
6067	Fournitures scolaires	19 965,32	61 490,93	0,00	2 077,47	0,00	0,00	215,88	0,00
6068	Autres matières et fournitures	0,00	154,00	0,00	7 325,10	0,00	0,00	0,00	0,00
611	Contrats de prestations de services	0,00	0,00	0,00	590 000,00	0,00	0,00	0,00	0,00
6135	Locations mobilières	0,00	0,00	0,00	0,00	0,00	0,00	0,00	0,00
615221	Entretien, réparations bâtiments publics	0,00	0,00	0,00	0,00	0,00	0,00	0,00	0,00
61558	Entretien autres biens mobiliers	0,00	0,00	0,00	2 463,53	0,00	0,00	0,00	0,00
6156	Maintenance	0,00	0,00	3 372,00	0,00	0,00	0,00	0,00	0,00
6182	Documentation générale et technique	191,00	377,82	0,00	0,00	0,00	0,00	0,00	0,00
6228	Divers	0,00	0,00	0,00	190,02	0,00	0,00	0,00	0,00
6238	Divers	0,00	0,00	0,00	0,00	0,00	0,00	0,00	0,00
6247	Transports collectifs	0,00	0,00	0,00	234,30	69 546,08	0,00	0,00	0,00
6251	Voyages et déplacements	161,94	68,00	0,00	541,30	0,00	0,00	0,00	0,00
6262	Frais de télécommunications	0,00	0,00	0,00	0,00	0,00	0,00	0,00	0,00
6284	Redevances pour services rendus	0,00	0,00	0,00	0,00	0,00	0,00	0,00	0,00
012	Charges de personnel, frais assimilés	1 380 358,90	292 250,56	0,00	1 179 828,87	0,00	0,00	0,00	0,00
6218	Autre personnel extérieur	15 000,00	0,00	0,00	0,00	0,00	0,00	0,00	0,00
6331	Versement de transport	5 087,53	939,78	0,00	4 785,51	0,00	0,00	0,00	0,00
6332	Cotisations versées au F.N.A.L.	4 239,62	783,10	0,00	3 987,75	0,00	0,00	0,00	0,00
6336	Cotisations CNFPT et CDGFPT	8 052,83	1 583,53	0,00	8 063,70	0,00	0,00	0,00	0,00

VILLE D'AIX LES BAINS - BUDGET PRINCIPAL VILLE - CA - 2019

(2)	Libellé	Sous-fonction 21			Sous-fonction 25				
		211 Ecoles maternelles	212 Ecoles primaires	213 Classes regroupées	251 Hébergement et restauration scolaire	252 Transports scolaires	253 Sport scolaire	254 Médecine scolaire	255 Classes de découverte et autres services
6338	Autres impôts, taxes sur rémunérations	2 543,52	469,81	0,00	2 392,59	0,00	0,00	0,00	0,00
64111	Rémunération principale titulaires	666 159,94	173 393,56	0,00	295 908,74	0,00	0,00	0,00	0,00
64112	NBI, SFT, indemnité résidence	9 548,89	588,24	0,00	4 384,37	0,00	0,00	0,00	0,00
64118	Autres indemnités titulaires	83 505,62	13 635,28	0,00	57 081,87	0,00	0,00	0,00	0,00
64131	Rémunérations non tit.	180 047,68	23 991,96	0,00	442 527,64	0,00	0,00	0,00	0,00
64138	Autres indemnités non tit.	16 856,27	3 476,82	0,00	42 177,79	0,00	0,00	0,00	0,00
6451	Cotisations à l'U.R.S.S.A.F.	156 290,56	27 824,51	0,00	199 314,38	0,00	0,00	0,00	0,00
6453	Cotisations aux caisses de retraites	205 258,43	41 378,77	0,00	91 139,05	0,00	0,00	0,00	0,00
6454	Cotisations aux A.S.S.E.D.I.C.	7 959,56	1 137,45	0,00	19 709,11	0,00	0,00	0,00	0,00
6458	Cotis. aux autres organismes sociaux	2 483,19	511,94	0,00	864,65	0,00	0,00	0,00	0,00
6472	Prestations familiales directes	1 233,04	395,73	0,00	124,60	0,00	0,00	0,00	0,00
6475	Médecine du travail, pharmacie	2 798,38	516,84	0,00	2 631,69	0,00	0,00	0,00	0,00
6488	Autres charges	13 293,84	1 623,24	0,00	4 735,43	0,00	0,00	0,00	0,00
014	Atténuations de produits	0,00	0,00	0,00	0,00	0,00	0,00	0,00	0,00
042	Opérat° ordre transfert entre sections	0,00	0,00	0,00	0,00	0,00	0,00	0,00	0,00
043	Opérat° ordre intérieur de la section	0,00	0,00	0,00	0,00	0,00	0,00	0,00	0,00
65	Autres charges de gestion courante	0,00	0,00	0,00	0,00	0,00	0,00	0,00	9 437,20
6574	Subv. fonct. Associat°, personnes privée	0,00	0,00	0,00	0,00	0,00	0,00	0,00	9 437,20
656	Frais fonctionnement des groupes d'élus	0,00	0,00	0,00	0,00	0,00	0,00	0,00	0,00
66	Charges financières	0,00	0,00	0,00	0,00	0,00	0,00	0,00	0,00
67	Charges exceptionnelles	0,00	0,00	0,00	0,00	0,00	0,00	0,00	0,00
68	Dot. aux amortissements et provisions	0,00	0,00	0,00	0,00	0,00	0,00	0,00	0,00
Restes à réaliser au 31/12		0,00	0,00	0,00	0,00	0,00	0,00	0,00	0,00
RECETTES		0,00	21 887,61	0,00	1 005 748,22	0,00	0,00	0,00	0,00
Réalisations		0,00	21 887,61	0,00	1 005 748,22	0,00	0,00	0,00	0,00
002	Résultat de fonctionnement reporté	0,00	0,00	0,00	0,00	0,00	0,00	0,00	0,00
013	Atténuations de charges	0,00	0,00	0,00	0,00	0,00	0,00	0,00	0,00
042	Opérat° ordre transfert entre sections	0,00	0,00	0,00	0,00	0,00	0,00	0,00	0,00
043	Opérat° ordre intérieur de la section	0,00	0,00	0,00	0,00	0,00	0,00	0,00	0,00
70	Produits des services, du domaine, vente	0,00	21 887,61	0,00	798 039,07	0,00	0,00	0,00	0,00
7067	Redev. services périscolaires et enseign	0,00	21 887,61	0,00	798 039,07	0,00	0,00	0,00	0,00
73	Impôts et taxes	0,00	0,00	0,00	0,00	0,00	0,00	0,00	0,00
74	Dotations et participations	0,00	0,00	0,00	207 709,15	0,00	0,00	0,00	0,00
7478	Participat° Autres organismes	0,00	0,00	0,00	207 709,15	0,00	0,00	0,00	0,00
75	Autres produits de gestion courante	0,00	0,00	0,00	0,00	0,00	0,00	0,00	0,00
76	Produits financiers	0,00	0,00	0,00	0,00	0,00	0,00	0,00	0,00

VILLE D'AIX LES BAINS - BUDGET PRINCIPAL VILLE - CA - 2019

(2)	Libellé	Sous-fonction 21			Sous-fonction 25				
		211 Ecoles maternelles	212 Ecoles primaires	213 Classes regroupées	251 Hébergement et restauration scolaire	252 Transports scolaires	253 Sport scolaire	254 Médecine scolaire	255 Classes de découverte et autres services
77	Produits exceptionnels	0,00	0,00	0,00	0,00	0,00	0,00	0,00	0,00
78	Reprise sur amortissements et provisions	0,00	0,00	0,00	0,00	0,00	0,00	0,00	0,00
Restes à réaliser au 31/12		0,00	0,00	0,00	0,00	0,00	0,00	0,00	0,00
SOLDE (3)		-1 409 287,94	-341 570,23	-3 372,00	-793 070,52	-69 546,08	0,00	-215,88	-9 437,20

(1) La production de cet état est obligatoire pour les communes de 3 500 habitants et plus, les groupements comprenant au moins une telle commune, leurs établissements et services administratifs hormis les caisses des écoles et les services à activité unique érigés en établissement public ou budget annexe (L. 2312-3, R. 2311-1 et R. 2311-10). Dans les communes de 3 500 habitants et plus, le croisement par fonction est fait à un chiffre (correspondant à la fonction). Dans les communes de 10 000 habitants et plus, le croisement par fonction est fait au niveau le plus détaillé de la nomenclature fonctionnelle (sous-fonction ou rubrique). Les groupements et leurs établissements publics suivent les règles de production et de présentation applicables à la commune membre comptant le plus grand nombre d'habitants (articles L. 5211-36 a1 et R. 5211-14 + L. 5711-1 et R. 5711-2 du CGCT).

(2) Le croisement par nature est fait au niveau de chacun des articles budgétaires.

(3) Le solde correspond à la différence entre les recettes et les dépenses. Les dépenses et les recettes correspondent à la somme des dépenses et des Réalisations ainsi que des restes à réaliser et des reports (ligne budgétaire 001 et 002). Les lignes reports 001 et 002 apparaissent à la colonne 01-Non ventilables.

IV – ANNEXES	IV
ELEMENTS DU BILAN PRESENTATION CROISEE PAR FONCTION (1) – DETAIL FONCTIONNEMENT	A1.1

FONCTION 3 – Culture

(2)	Libellé	30 Services communs	31 Expression artistique	32 Conservation et diffusion des patrimoine	33 Action culturelle	Total
DEPENSES		0,00	1 513 666,97	1 214 258,18	348 108,80	3 076 033,95
Réalizations		0,00	1 513 666,97	1 214 258,18	348 108,80	3 076 033,95
002	Résultat de fonctionnement reporté	0,00	0,00	0,00	0,00	0,00
011	Charges à caractère général	0,00	27 994,19	135 822,02	68 858,80	232 675,01
60623	Alimentation	0,00	0,00	0,00	455,09	455,09
60628	Autres fournitures non stockées	0,00	1 583,17	508,55	345,16	2 436,88
60631	Fournitures d'entretien	0,00	0,00	0,00	-227,00	-227,00
60632	Fournitures de petit équipement	0,00	2 731,29	3 688,18	498,12	6 917,59
6064	Fournitures administratives	0,00	0,00	1 538,08	0,00	1 538,08
6065	Livres, disques, ... (médiathèque)	0,00	434,69	53 655,03	0,00	54 089,72
6068	Autres matières et fournitures	0,00	1 126,23	4 064,36	351,95	5 542,54
611	Contrats de prestations de services	0,00	8 101,29	9 423,47	9 273,86	26 798,62
6132	Locations immobilières	0,00	0,00	300,00	615,00	915,00
6135	Locations mobilières	0,00	2 961,72	254,88	2 904,62	6 121,22
615221	Entretien, réparations bâtiments publics	0,00	0,00	0,00	1 513,44	1 513,44
61558	Entretien autres biens mobiliers	0,00	3 367,45	0,00	740,59	4 108,04
6156	Maintenance	0,00	1 003,20	0,00	15 497,55	16 500,75
6168	Autres primes d'assurance	0,00	0,00	1 549,05	0,00	1 549,05
6182	Documentation générale et technique	0,00	1 246,82	324,03	792,13	2 362,98
6184	Versements à des organismes de formation	0,00	1 003,60	1 650,00	0,00	2 653,60
6188	Autres frais divers	0,00	0,00	16 484,91	321,74	16 806,65
6228	Divers	0,00	2,49	0,00	754,13	756,62
6231	Annonces et insertions	0,00	0,00	8 895,66	1 000,00	9 895,66
6236	Catalogues et imprimés	0,00	166,80	11 403,02	0,00	11 569,82
6237	Publications	0,00	0,00	2 210,00	20 120,80	22 330,80
6238	Divers	0,00	0,00	513,60	0,00	513,60
6241	Transports de biens	0,00	0,00	12 807,99	13 255,20	26 063,19
6251	Voyages et déplacements	0,00	1 267,50	5 157,98	0,00	6 425,48
6257	Réceptions	0,00	150,20	475,60	93,80	719,60
627	Services bancaires et assimilés	0,00	0,00	57,56	0,00	57,56
6281	Concours divers (cotisations)	0,00	50,00	730,00	0,00	780,00
637	Autres impôts, taxes (autres organismes)	0,00	2 797,74	130,07	552,62	3 480,43
012	Charges de personnel, frais assimilés	0,00	1 485 672,78	1 078 436,16	0,00	2 564 108,94

VILLE D'AIX LES BAINS - BUDGET PRINCIPAL VILLE - CA - 2019

(2)	Libellé	30 Services communs	31 Expression artistique	32 Conservation et diffusion des patrimoine	33 Action culturelle	Total
6331	Versement de transport	0,00	5 110,30	3 859,10	0,00	8 969,40
6332	Cotisations versées au F.N.A.L.	0,00	4 251,41	3 215,87	0,00	7 467,28
6336	Cotisations CNFPT et CDGFPT	0,00	8 772,57	6 502,41	0,00	15 274,98
6338	Autres impôts, taxes sur rémunérations	0,00	2 606,22	1 929,58	0,00	4 535,80
64111	Rémunération principale titulaires	0,00	862 656,08	528 011,32	0,00	1 390 667,40
64112	NBI, SFT, indemnité résidence	0,00	11 289,71	11 390,03	0,00	22 679,74
64118	Autres indemnités titulaires	0,00	103 752,61	94 726,21	0,00	198 478,82
64131	Rémunérations non tit.	0,00	52 974,71	111 713,40	0,00	164 688,11
64138	Autres indemnités non tit.	0,00	9 409,00	11 998,21	0,00	21 407,21
6451	Cotisations à l'U.R.S.S.A.F.	0,00	141 335,05	114 971,08	0,00	256 306,13
6453	Cotisations aux caisses de retraites	0,00	263 900,29	170 397,90	0,00	434 298,19
6454	Cotisations aux A.S.S.E.D.I.C.	0,00	2 497,41	4 861,40	0,00	7 358,81
6458	Cotis. aux autres organismes sociaux	0,00	3 313,92	2 077,08	0,00	5 391,00
6472	Prestations familiales directes	0,00	604,00	480,00	0,00	1 084,00
6475	Médecine du travail, pharmacie	0,00	2 867,14	2 122,49	0,00	4 989,63
6488	Autres charges	0,00	10 332,36	10 180,08	0,00	20 512,44
014	Atténuations de produits	0,00	0,00	0,00	0,00	0,00
042	Opérat° ordre transfert entre sections	0,00	0,00	0,00	0,00	0,00
043	Opérat° ordre intérieur de la section	0,00	0,00	0,00	0,00	0,00
65	Autres charges de gestion courante	0,00	0,00	0,00	279 250,00	279 250,00
6574	Subv. fonct. Associat°, personnes privée	0,00	0,00	0,00	279 250,00	279 250,00
656	Frais fonctionnement des groupes d'élus	0,00	0,00	0,00	0,00	0,00
66	Charges financières	0,00	0,00	0,00	0,00	0,00
67	Charges exceptionnelles	0,00	0,00	0,00	0,00	0,00
68	Dot. aux amortissements et provisions	0,00	0,00	0,00	0,00	0,00
	Restes à réaliser au 31/12	0,00	0,00	0,00	0,00	0,00
	RECETTES	0,00	314 600,74	60 814,89	516 541,30	891 956,93
	Réalisations	0,00	314 600,74	60 814,89	516 541,30	891 956,93
002	Résultat de fonctionnement reporté	0,00	0,00	0,00	0,00	0,00
013	Atténuations de charges	0,00	0,00	0,00	0,00	0,00
042	Opérat° ordre transfert entre sections	0,00	0,00	0,00	0,00	0,00
043	Opérat° ordre intérieur de la section	0,00	0,00	0,00	0,00	0,00
70	Produits des services, du domaine, vente	0,00	208 300,74	60 814,89	2 541,30	271 656,93
7062	Redevances services à caractère culturel	0,00	208 300,74	60 794,49	2 010,00	271 105,23
70688	Autres prestations de services	0,00	0,00	20,40	0,00	20,40
7078	Autres marchandises	0,00	0,00	0,00	531,30	531,30
73	Impôts et taxes	0,00	0,00	0,00	0,00	0,00
74	Dotations et participations	0,00	106 300,00	0,00	514 000,00	620 300,00
74718	Autres participations Etat	0,00	0,00	0,00	12 000,00	12 000,00

VILLE D'AIX LES BAINS - BUDGET PRINCIPAL VILLE - CA - 2019

(2)	Libellé	30 Services communs	31 Expression artistique	32 Conservation et diffusion des patrimoine	33 Action culturelle	Total
7473	Participat° Départements	0,00	106 300,00	0,00	1 000,00	107 300,00
7478	Participat° Autres organismes	0,00	0,00	0,00	501 000,00	501 000,00
75	Autres produits de gestion courante	0,00	0,00	0,00	0,00	0,00
76	Produits financiers	0,00	0,00	0,00	0,00	0,00
77	Produits exceptionnels	0,00	0,00	0,00	0,00	0,00
78	Reprise sur amortissements et provisions	0,00	0,00	0,00	0,00	0,00
	Restes à réaliser au 31/12	0,00	0,00	0,00	0,00	0,00
	SOLDE (3)	0,00	-1 199 066,23	-1 153 443,29	168 432,50	-2 184 077,02

(2)	Libellé	Sous-fonction 31				Sous-fonction 32			
		311 Expression musicale, lyrique et choré.	312 Arts plastiques, activités artistiques	313 Théâtres	314 Cinémas et autres salles de spectacles	321 Bibliothèques et médiathèques	322 Musées	323 Archives	324 Entretien du patrimoine culturel
	DEPENSES	1 509 805,11	0,00	3 861,86	0,00	536 030,88	281 917,15	207 435,57	188 874,58
	Réalisations	1 509 805,11	0,00	3 861,86	0,00	536 030,88	281 917,15	207 435,57	188 874,58
002	Résultat de fonctionnement reporté	0,00	0,00	0,00	0,00	0,00	0,00	0,00	0,00
011	Charges à caractère général	24 132,33	0,00	3 861,86	0,00	68 191,48	60 058,52	5 740,42	1 831,60
60623	Alimentation	0,00	0,00	0,00	0,00	0,00	0,00	0,00	0,00
60628	Autres fournitures non stockées	0,00	0,00	1 583,17	0,00	440,41	68,14	0,00	0,00
60631	Fournitures d'entretien	0,00	0,00	0,00	0,00	0,00	0,00	0,00	0,00
60632	Fournitures de petit équipement	2 731,29	0,00	0,00	0,00	2 485,35	73,63	1 129,20	0,00
6064	Fournitures administratives	0,00	0,00	0,00	0,00	0,00	0,00	1 538,08	0,00
6065	Livres, disques, ... (médiathèque)	434,69	0,00	0,00	0,00	53 655,03	0,00	0,00	0,00
6068	Autres matières et fournitures	264,02	0,00	862,21	0,00	2 884,58	561,46	618,32	0,00
611	Contrats de prestations de services	8 101,29	0,00	0,00	0,00	4 732,90	4 690,57	0,00	0,00
6132	Locations immobilières	0,00	0,00	0,00	0,00	300,00	0,00	0,00	0,00
6135	Locations mobilières	2 548,44	0,00	413,28	0,00	0,00	254,88	0,00	0,00
615221	Entretien, réparations bâtiments publics	0,00	0,00	0,00	0,00	0,00	0,00	0,00	0,00
61558	Entretien autres biens mobiliers	3 367,45	0,00	0,00	0,00	0,00	0,00	0,00	0,00
6156	Maintenance	0,00	0,00	1 003,20	0,00	0,00	0,00	0,00	0,00
6168	Autres primes d'assurance	0,00	0,00	0,00	0,00	0,00	1 549,05	0,00	0,00
6182	Documentation générale et technique	1 246,82	0,00	0,00	0,00	255,98	0,00	68,05	0,00
6184	Versements à des organismes de formation	1 003,60	0,00	0,00	0,00	1 350,00	0,00	300,00	0,00
6188	Autres frais divers	0,00	0,00	0,00	0,00	0,00	16 484,91	0,00	0,00
6228	Divers	2,49	0,00	0,00	0,00	0,00	0,00	0,00	0,00
6231	Annonces et insertions	0,00	0,00	0,00	0,00	0,00	8 895,66	0,00	0,00
6236	Catalogues et imprimés	166,80	0,00	0,00	0,00	0,00	11 403,02	0,00	0,00
6237	Publications	0,00	0,00	0,00	0,00	0,00	2 210,00	0,00	0,00
6238	Divers	0,00	0,00	0,00	0,00	513,60	0,00	0,00	0,00

VILLE D'AIX LES BAINS - BUDGET PRINCIPAL VILLE - CA - 2019

(2)	Libellé	Sous-fonction 31				Sous-fonction 32			
		311 Expression musicale, lyrique et choré.	312 Arts plastiques, activités artistiques	313 Théâtres	314 Cinémas et autres salles de spectacles	321 Bibliothèques et médiathèques	322 Musées	323 Archives	324 Entretien du patrimoine culturel
6241	Transports de biens	0,00	0,00	0,00	0,00	0,00	12 807,99	0,00	0,00
6251	Voyages et déplacements	1 267,50	0,00	0,00	0,00	997,31	242,30	2 086,77	1 831,60
6257	Réceptions	150,20	0,00	0,00	0,00	402,25	73,35	0,00	0,00
627	Services bancaires et assimilés	0,00	0,00	0,00	0,00	0,00	57,56	0,00	0,00
6281	Concours divers (cotisations)	50,00	0,00	0,00	0,00	0,00	730,00	0,00	0,00
637	Autres impôts, taxes (autres organismes)	2 797,74	0,00	0,00	0,00	174,07	-44,00	0,00	0,00
012	Charges de personnel, frais assimilés	1 485 672,78	0,00	0,00	0,00	467 839,40	221 858,63	201 695,15	187 042,98
6331	Versement de transport	5 110,30	0,00	0,00	0,00	1 674,97	763,69	726,50	693,94
6332	Cotisations versées au F.N.A.L.	4 251,41	0,00	0,00	0,00	1 395,84	636,57	605,50	577,96
6336	Cotisations CNFPT et CDGFPT	8 772,57	0,00	0,00	0,00	2 822,20	1 287,17	1 224,24	1 168,80
6338	Autres impôts, taxes sur rémunérations	2 606,22	0,00	0,00	0,00	837,36	381,90	363,31	347,01
64111	Rémunération principale titulaires	862 656,08	0,00	0,00	0,00	256 479,65	109 839,82	111 774,31	49 917,54
64112	NBI, SFT, indemnité résidence	11 289,71	0,00	0,00	0,00	8 820,71	559,20	885,48	1 124,64
64118	Autres indemnités titulaires	103 752,61	0,00	0,00	0,00	38 370,46	23 848,01	16 641,82	15 865,92
64131	Rémunérations non tit.	52 974,71	0,00	0,00	0,00	20 719,13	21 349,85	10 540,79	59 103,63
64138	Autres indemnités non tit.	9 409,00	0,00	0,00	0,00	1 409,97	2 244,10	910,00	7 434,14
6451	Cotisations à l'U.R.S.S.A.F.	141 335,05	0,00	0,00	0,00	45 035,89	22 853,29	20 003,94	27 077,96
6453	Cotisations aux caisses de retraites	263 900,29	0,00	0,00	0,00	82 637,03	34 098,11	34 996,97	18 665,79
6454	Cotisations aux A.S.S.E.D.I.C.	2 497,41	0,00	0,00	0,00	768,32	989,71	463,75	2 639,62
6458	Cotis. aux autres organismes sociaux	3 313,92	0,00	0,00	0,00	1 024,34	416,68	438,56	197,50
6472	Prestations familiales directes	604,00	0,00	0,00	0,00	396,00	84,00	0,00	0,00
6475	Médecine du travail, pharmacie	2 867,14	0,00	0,00	0,00	921,25	419,97	399,54	381,73
6488	Autres charges	10 332,36	0,00	0,00	0,00	4 526,28	2 086,56	1 720,44	1 846,80
014	Atténuations de produits	0,00	0,00	0,00	0,00	0,00	0,00	0,00	0,00
042	Opérat° ordre transfert entre sections	0,00	0,00	0,00	0,00	0,00	0,00	0,00	0,00
043	Opérat° ordre intérieur de la section	0,00	0,00	0,00	0,00	0,00	0,00	0,00	0,00
65	Autres charges de gestion courante	0,00	0,00	0,00	0,00	0,00	0,00	0,00	0,00
6574	Subv. fonct. Associat°, personnes privée	0,00	0,00	0,00	0,00	0,00	0,00	0,00	0,00
656	Frais fonctionnement des groupes d'élus	0,00	0,00	0,00	0,00	0,00	0,00	0,00	0,00
66	Charges financières	0,00	0,00	0,00	0,00	0,00	0,00	0,00	0,00
67	Charges exceptionnelles	0,00	0,00	0,00	0,00	0,00	0,00	0,00	0,00
68	Dot. aux amortissements et provisions	0,00	0,00	0,00	0,00	0,00	0,00	0,00	0,00
Restes à réaliser au 31/12		0,00	0,00	0,00	0,00	0,00	0,00	0,00	0,00
RECETTES		314 600,74	0,00	0,00	0,00	21 189,89	39 625,00	0,00	0,00
Réalisations		314 600,74	0,00	0,00	0,00	21 189,89	39 625,00	0,00	0,00
002	Résultat de fonctionnement reporté	0,00	0,00	0,00	0,00	0,00	0,00	0,00	0,00
013	Atténuations de charges	0,00	0,00	0,00	0,00	0,00	0,00	0,00	0,00

VILLE D'AIX LES BAINS - BUDGET PRINCIPAL VILLE - CA - 2019

(2)	Libellé	Sous-fonction 31				Sous-fonction 32			
		311 Expression musicale, lyrique et choré.	312 Arts plastiques, activités artistiques	313 Théâtres	314 Cinémas et autres salles de spectacles	321 Bibliothèques et médiathèques	322 Musées	323 Archives	324 Entretien du patrimoine culturel
042	Opérat° ordre transfert entre sections	0,00	0,00	0,00	0,00	0,00	0,00	0,00	0,00
043	Opérat° ordre intérieur de la section	0,00	0,00	0,00	0,00	0,00	0,00	0,00	0,00
70	Produits des services, du domaine, vente	208 300,74	0,00	0,00	0,00	21 189,89	39 625,00	0,00	0,00
7062	Redevances services à caractère culturel	208 300,74	0,00	0,00	0,00	21 169,49	39 625,00	0,00	0,00
70688	Autres prestations de services	0,00	0,00	0,00	0,00	20,40	0,00	0,00	0,00
7078	Autres marchandises	0,00	0,00	0,00	0,00	0,00	0,00	0,00	0,00
73	Impôts et taxes	0,00	0,00	0,00	0,00	0,00	0,00	0,00	0,00
74	Dotations et participations	106 300,00	0,00	0,00	0,00	0,00	0,00	0,00	0,00
74718	Autres participations Etat	0,00	0,00	0,00	0,00	0,00	0,00	0,00	0,00
7473	Participat° Départements	106 300,00	0,00	0,00	0,00	0,00	0,00	0,00	0,00
7478	Participat° Autres organismes	0,00	0,00	0,00	0,00	0,00	0,00	0,00	0,00
75	Autres produits de gestion courante	0,00	0,00	0,00	0,00	0,00	0,00	0,00	0,00
76	Produits financiers	0,00	0,00	0,00	0,00	0,00	0,00	0,00	0,00
77	Produits exceptionnels	0,00	0,00	0,00	0,00	0,00	0,00	0,00	0,00
78	Reprise sur amortissements et provisions	0,00	0,00	0,00	0,00	0,00	0,00	0,00	0,00
	Restes à réaliser au 31/12	0,00	0,00	0,00	0,00	0,00	0,00	0,00	0,00
	SOLDE (3)	-1 195 204,37	0,00	-3 861,86	0,00	-514 840,99	-242 292,15	-207 435,57	-188 874,58

(1) La production de cet état est obligatoire pour les communes de 3 500 habitants et plus, les groupements comprenant au moins une telle commune, leurs établissements et services administratifs hormis les caisses des écoles et les services à activité unique érigés en établissement public ou budget annexe (L. 2312-3, R. 2311-1 et R. 2311-10). Dans les communes de 3 500 habitants et plus, le croisement par fonction est fait à un chiffre (correspondant à la fonction). Dans les communes de 10 000 habitants et plus, le croisement par fonction est fait au niveau le plus détaillé de la nomenclature fonctionnelle (sous-fonction ou rubrique). Les groupements et leurs établissements publics suivent les règles de production et de présentation applicables à la commune membre comptant le plus grand nombre d'habitants (articles L. 5211-36 a1 et R. 5211-14 + L. 5711-1 et R. 5711-2 du CGCT).

(2) Le croisement par nature est fait au niveau de chacun des articles budgétaires.

(3) Le solde correspond à la différence entre les recettes et les dépenses. Les dépenses et les recettes correspondent à la somme des dépenses et des Réalisations ainsi que des restes à réaliser et des reports (ligne budgétaire 001 et 002). Les lignes reports 001 et 002 apparaissent à la colonne 01-Non ventilables.

IV – ANNEXES	IV
ELEMENTS DU BILAN PRESENTATION CROISEE PAR FONCTION (1) – DETAIL FONCTIONNEMENT	A1.1

FONCTION 4 – Sport et jeunesse

(2)	Libellé	40 Services communs	41 Sports	42 Jeunesse	Total
DEPENSES		1 897 786,84	853 150,98	1 917 504,45	4 668 442,27
Réalisations		1 897 786,84	853 150,98	1 917 504,45	4 668 442,27
002	Résultat de fonctionnement reporté	0,00	0,00	0,00	0,00
011	Charges à caractère général	195 214,66	201 694,80	421 074,39	817 983,85
60612	Energie - Electricité	0,00	0,00	411,74	411,74
60623	Alimentation	0,00	300,00	4 231,06	4 531,06
60624	Produits de traitement	12 810,68	0,00	0,00	12 810,68
60628	Autres fournitures non stockées	5 189,36	1 105,60	986,70	7 281,66
60631	Fournitures d'entretien	0,00	0,00	1 275,36	1 275,36
60632	Fournitures de petit équipement	9 592,36	1 166,21	4 753,20	15 511,77
60636	Vêtements de travail	725,34	1 023,78	1 976,73	3 725,85
6067	Fournitures scolaires	0,00	0,00	13 968,63	13 968,63
6068	Autres matières et fournitures	23 452,42	13 333,27	3 177,06	39 962,75
611	Contrats de prestations de services	99 999,75	1 266,00	270 041,02	371 306,77
6132	Locations immobilières	0,00	80,00	0,00	80,00
6135	Locations mobilières	8 310,00	7 611,38	13 894,30	29 815,68
614	Charges locatives et de copropriété	0,00	0,00	1 456,81	1 456,81
61521	Entretien terrains	6 064,80	0,00	0,00	6 064,80
615221	Entretien, réparations bâtiments publics	0,00	15 135,62	1 086,36	16 221,98
615231	Entretien, réparations voiries	0,00	365,74	0,00	365,74
61551	Entretien matériel roulant	1 797,08	0,00	0,00	1 797,08
61558	Entretien autres biens mobiliers	7 590,17	1 917,78	841,68	10 349,63
6156	Maintenance	3 368,70	14 621,17	6 059,38	24 049,25
6182	Documentation générale et technique	747,55	0,00	0,00	747,55
6184	Versements à des organismes de formation	0,00	0,00	2 140,00	2 140,00
6188	Autres frais divers	508,50	1 396,00	28 377,99	30 282,49
6226	Honoraires	0,00	26 678,94	0,00	26 678,94
6228	Divers	600,00	1 829,60	30 384,66	32 814,26
6238	Divers	0,00	-3 468,00	0,00	-3 468,00
6241	Transports de biens	0,00	0,00	300,00	300,00
6247	Transports collectifs	0,00	4 461,90	25 697,30	30 159,20
6251	Voyages et déplacements	61,00	0,00	1 303,43	1 364,43
6257	Réceptions	0,00	0,00	895,65	895,65
6262	Frais de télécommunications	540,00	0,00	6 183,60	6 723,60

VILLE D'AIX LES BAINS - BUDGET PRINCIPAL VILLE - CA - 2019

(2)	Libellé	40 Services communs	41 Sports	42 Jeunesse	Total
6281	Concours divers (cotisations)	464,00	0,00	200,00	664,00
6283	Frais de nettoyage des locaux	0,00	71 132,31	0,00	71 132,31
6284	Redevances pour services rendus	0,00	0,00	1 307,30	1 307,30
62878	Remb. frais à d'autres organismes	13 392,95	41 700,00	0,00	55 092,95
6288	Autres services extérieurs	0,00	37,50	0,00	37,50
637	Autres impôts, taxes (autres organismes)	0,00	0,00	124,43	124,43
012	Charges de personnel, frais assimilés	816 388,44	651 456,18	1 260 710,06	2 728 554,68
6218	Autre personnel extérieur	27 000,02	0,00	0,00	27 000,02
6331	Versement de transport	2 861,60	2 229,14	4 236,22	9 326,96
6332	Cotisations versées au F.N.A.L.	2 384,88	1 857,41	3 530,69	7 772,98
6336	Cotisations CNFPT et CDGFPT	4 822,31	3 755,82	7 138,39	15 716,52
6338	Autres impôts, taxes sur rémunérations	1 430,93	1 114,48	2 118,39	4 663,80
64111	Rémunération principale titulaires	451 931,53	377 286,52	424 554,77	1 253 772,82
64112	NBI, SFT, indemnité résidence	3 714,79	6 697,80	16 512,32	26 924,91
64118	Autres indemnités titulaires	52 691,40	56 313,66	77 741,08	186 746,14
64131	Rémunérations non tit.	30 344,14	16 616,40	369 788,17	416 748,71
64138	Autres indemnités non tit.	4 235,94	0,00	15 462,08	19 698,02
64168	Autres emplois d'insertion	0,00	0,00	14 438,96	14 438,96
6451	Cotisations à l'U.R.S.S.A.F.	76 728,47	58 538,61	161 951,89	297 218,97
6453	Cotisations aux caisses de retraites	140 882,49	117 186,03	138 319,92	396 388,44
6454	Cotisations aux A.S.S.E.D.I.C.	1 150,98	641,83	13 400,40	15 193,21
6458	Cotis. aux autres organismes sociaux	1 775,35	1 475,13	1 549,64	4 800,12
6472	Prestations familiales directes	191,80	980,00	379,40	1 551,20
6475	Médecine du travail, pharmacie	8 574,11	1 226,19	2 330,07	12 130,37
6488	Autres charges	5 667,70	5 537,16	7 257,67	18 462,53
014	Atténuations de produits	0,00	0,00	0,00	0,00
042	Opérat° ordre transfert entre sections	0,00	0,00	0,00	0,00
043	Opérat° ordre intérieur de la section	0,00	0,00	0,00	0,00
65	Autres charges de gestion courante	886 183,74	0,00	235 720,00	1 121 903,74
6574	Subv. fonct. Associat°, personnes privée	886 183,74	0,00	235 720,00	1 121 903,74
656	Frais fonctionnement des groupes d'élus	0,00	0,00	0,00	0,00
66	Charges financières	0,00	0,00	0,00	0,00
67	Charges exceptionnelles	0,00	0,00	0,00	0,00
68	Dot. aux amortissements et provisions	0,00	0,00	0,00	0,00
Restes à réaliser au 31/12		0,00	0,00	0,00	0,00
RECETTES		21 666,83	109 727,24	569 987,37	701 381,44
Réalizations		21 666,83	109 727,24	569 987,37	701 381,44
002	Résultat de fonctionnement reporté	0,00	0,00	0,00	0,00
013	Atténuations de charges	0,00	0,00	785,58	785,58
6419	Remboursements rémunérations personnel	0,00	0,00	785,58	785,58

VILLE D'AIX LES BAINS - BUDGET PRINCIPAL VILLE - CA - 2019

(2)	Libellé	40 Services communs	41 Sports	42 Jeunesse	Total
042	Opérat° ordre transfert entre sections	0,00	0,00	0,00	0,00
043	Opérat° ordre intérieur de la section	0,00	0,00	0,00	0,00
70	Produits des services, du domaine, vente	21 666,83	18 111,30	242 097,00	281 875,13
70631	Redevances services à caractère sportif	1 654,00	18 111,30	0,00	19 765,30
70632	Redevances services à caractère loisir	0,00	0,00	157 362,32	157 362,32
7067	Redev. services périscolaires et enseign	0,00	0,00	65 337,24	65 337,24
70688	Autres prestations de services	0,00	0,00	14 532,00	14 532,00
7083	Locations diverses (autres qu'immeubles)	0,00	0,00	4 865,44	4 865,44
70878	Remb. frais par d'autres redevables	20 012,83	0,00	0,00	20 012,83
73	Impôts et taxes	0,00	0,00	0,00	0,00
74	Dotations et participations	0,00	0,00	327 104,79	327 104,79
74718	Autres participations Etat	0,00	0,00	17 560,25	17 560,25
7473	Participat° Départements	0,00	0,00	56 100,00	56 100,00
74751	Participat° GFP de rattachement	0,00	0,00	4 000,00	4 000,00
7478	Participat° Autres organismes	0,00	0,00	249 444,54	249 444,54
75	Autres produits de gestion courante	0,00	91 615,94	0,00	91 615,94
757	Redevances versées par fermiers, conces.	0,00	91 615,94	0,00	91 615,94
76	Produits financiers	0,00	0,00	0,00	0,00
77	Produits exceptionnels	0,00	0,00	0,00	0,00
78	Reprise sur amortissements et provisions	0,00	0,00	0,00	0,00
	Restes à réaliser au 31/12	0,00	0,00	0,00	0,00
	SOLDE (3)	-1 876 120,01	-743 423,74	-1 347 517,08	-3 967 060,83

(2)	Libellé	Sous-fonction 41					Sous-fonction 42		
		411 Salles de sport, gymnases	412 Stades	413 Piscines	414 Autres équipements sportifs ou de loisir	415 Manifestations sportives	421 Centres de loisirs	422 Autres activités pour les jeunes	423 Colonies de vacances
	DEPENSES	166 999,87	675 183,12	0,00	10 967,99	0,00	1 163 993,01	543 764,36	0,00
	Réalisations	166 999,87	675 183,12	0,00	10 967,99	0,00	1 163 993,01	543 764,36	0,00
002	Résultat de fonctionnement reporté	0,00	0,00	0,00	0,00	0,00	0,00	0,00	0,00
011	Charges à caractère général	166 999,87	23 726,94	0,00	10 967,99	0,00	148 645,47	243 581,84	0,00
60612	Energie - Electricité	0,00	0,00	0,00	0,00	0,00	411,74	0,00	0,00
60623	Alimentation	0,00	0,00	0,00	300,00	0,00	2 648,70	683,82	0,00
60624	Produits de traitement	0,00	0,00	0,00	0,00	0,00	0,00	0,00	0,00
60628	Autres fournitures non stockées	1 105,60	0,00	0,00	0,00	0,00	952,08	0,00	0,00
60631	Fournitures d'entretien	0,00	0,00	0,00	0,00	0,00	1 275,36	0,00	0,00
60632	Fournitures de petit équipement	77,00	0,00	0,00	1 089,21	0,00	2 995,25	378,82	0,00
60636	Vêtements de travail	0,00	0,00	0,00	1 023,78	0,00	1 976,73	0,00	0,00
6067	Fournitures scolaires	0,00	0,00	0,00	0,00	0,00	7 447,44	0,00	0,00

VILLE D'AIX LES BAINS - BUDGET PRINCIPAL VILLE - CA - 2019

(2)	Libellé	Sous-fonction 41					Sous-fonction 42		
		411 Salles de sport, gymnases	412 Stades	413 Piscines	414 Autres équipements sportifs ou de loisir	415 Manifestations sportives	421 Centres de loisirs	422 Autres activités pour les jeunes	423 Colonies de vacances
6068	Autres matières et fournitures	13 333,27	0,00	0,00	0,00	0,00	2 152,97	965,09	0,00
611	Contrats de prestations de services	0,00	516,00	0,00	750,00	0,00	55 741,67	214 299,35	0,00
6132	Locations immobilières	0,00	0,00	0,00	80,00	0,00	0,00	0,00	0,00
6135	Locations mobilières	7 611,38	0,00	0,00	0,00	0,00	3 565,29	8 180,78	0,00
614	Charges locatives et de copropriété	0,00	0,00	0,00	0,00	0,00	0,00	1 456,81	0,00
61521	Entretien terrains	0,00	0,00	0,00	0,00	0,00	0,00	0,00	0,00
615221	Entretien, réparations bâtiments publics	15 135,62	0,00	0,00	0,00	0,00	1 086,36	0,00	0,00
615231	Entretien, réparations voiries	365,74	0,00	0,00	0,00	0,00	0,00	0,00	0,00
61551	Entretien matériel roulant	0,00	0,00	0,00	0,00	0,00	0,00	0,00	0,00
61558	Entretien autres biens mobiliers	1 917,78	0,00	0,00	0,00	0,00	672,48	169,20	0,00
6156	Maintenance	14 621,17	0,00	0,00	0,00	0,00	1 062,32	5 110,31	0,00
6182	Documentation générale et technique	0,00	0,00	0,00	0,00	0,00	0,00	0,00	0,00
6184	Versements à des organismes de formation	0,00	0,00	0,00	0,00	0,00	0,00	0,00	0,00
6188	Autres frais divers	0,00	0,00	0,00	1 396,00	0,00	23 095,83	1 460,66	0,00
6226	Honoraires	0,00	26 678,94	0,00	0,00	0,00	0,00	0,00	0,00
6228	Divers	0,00	0,00	0,00	1 829,60	0,00	10 897,82	9 653,00	0,00
6238	Divers	0,00	-3 468,00	0,00	0,00	0,00	0,00	0,00	0,00
6241	Transports de biens	0,00	0,00	0,00	0,00	0,00	0,00	300,00	0,00
6247	Transports collectifs	0,00	0,00	0,00	4 461,90	0,00	24 417,25	154,80	0,00
6251	Voyages et déplacements	0,00	0,00	0,00	0,00	0,00	755,28	548,15	0,00
6257	Réceptions	0,00	0,00	0,00	0,00	0,00	0,00	221,05	0,00
6262	Frais de télécommunications	0,00	0,00	0,00	0,00	0,00	6 183,60	0,00	0,00
6281	Concours divers (cotisations)	0,00	0,00	0,00	0,00	0,00	0,00	0,00	0,00
6283	Frais de nettoyage des locaux	71 132,31	0,00	0,00	0,00	0,00	0,00	0,00	0,00
6284	Redevances pour services rendus	0,00	0,00	0,00	0,00	0,00	1 307,30	0,00	0,00
62878	Remb. frais à d'autres organismes	41 700,00	0,00	0,00	0,00	0,00	0,00	0,00	0,00
6288	Autres services extérieurs	0,00	0,00	0,00	37,50	0,00	0,00	0,00	0,00
637	Autres impôts, taxes (autres organismes)	0,00	0,00	0,00	0,00	0,00	0,00	0,00	0,00
012	Charges de personnel, frais assimilés	0,00	651 456,18	0,00	0,00	0,00	1 015 347,54	245 362,52	0,00
6218	Autre personnel extérieur	0,00	0,00	0,00	0,00	0,00	0,00	0,00	0,00
6331	Versement de transport	0,00	2 229,14	0,00	0,00	0,00	3 363,29	872,93	0,00
6332	Cotisations versées au F.N.A.L.	0,00	1 857,41	0,00	0,00	0,00	2 803,09	727,60	0,00
6336	Cotisations CNFPT et CDGFPT	0,00	3 755,82	0,00	0,00	0,00	5 667,27	1 471,12	0,00
6338	Autres impôts, taxes sur rémunérations	0,00	1 114,48	0,00	0,00	0,00	1 681,92	436,47	0,00
64111	Rémunération principale titulaires	0,00	377 286,52	0,00	0,00	0,00	294 733,06	129 821,71	0,00
64112	NBI, SFT, indemnité résidence	0,00	6 697,80	0,00	0,00	0,00	12 909,09	3 603,23	0,00
64118	Autres indemnités titulaires	0,00	56 313,66	0,00	0,00	0,00	59 122,92	18 618,16	0,00
64131	Rémunérations non tit.	0,00	16 616,40	0,00	0,00	0,00	364 439,91	5 348,26	0,00
64138	Autres indemnités non tit.	0,00	0,00	0,00	0,00	0,00	15 462,08	0,00	0,00
64168	Autres emplois d'insertion	0,00	0,00	0,00	0,00	0,00	0,00	14 438,96	0,00

VILLE D'AIX LES BAINS - BUDGET PRINCIPAL VILLE - CA - 2019

(2)	Libellé	Sous-fonction 41					Sous-fonction 42		
		411 Salles de sport, gymnases	412 Stades	413 Piscines	414 Autres équipements sportifs ou de loisir	415 Manifestations sportives	421 Centres de loisirs	422 Autres activités pour les jeunes	423 Colonies de vacances
6451	Cotisations à l'U.R.S.S.A.F.	0,00	58 538,61	0,00	0,00	0,00	137 481,66	24 470,23	0,00
6453	Cotisations aux caisses de retraites	0,00	117 186,03	0,00	0,00	0,00	96 431,97	41 887,95	0,00
6454	Cotisations aux A.S.S.E.D.I.C.	0,00	641,83	0,00	0,00	0,00	12 723,68	676,72	0,00
6458	Cotis. aux autres organismes sociaux	0,00	1 475,13	0,00	0,00	0,00	1 033,22	516,42	0,00
6472	Prestations familiales directes	0,00	980,00	0,00	0,00	0,00	379,40	0,00	0,00
6475	Médecine du travail, pharmacie	0,00	1 226,19	0,00	0,00	0,00	1 849,91	480,16	0,00
6488	Autres charges	0,00	5 537,16	0,00	0,00	0,00	5 265,07	1 992,60	0,00
014	Atténuations de produits	0,00	0,00	0,00	0,00	0,00	0,00	0,00	0,00
042	Opérat° ordre transfert entre sections	0,00	0,00	0,00	0,00	0,00	0,00	0,00	0,00
043	Opérat° ordre intérieur de la section	0,00	0,00	0,00	0,00	0,00	0,00	0,00	0,00
65	Autres charges de gestion courante	0,00	0,00	0,00	0,00	0,00	0,00	54 820,00	0,00
6574	Subv. fonct. Associat°, personnes privée	0,00	0,00	0,00	0,00	0,00	0,00	54 820,00	0,00
656	Frais fonctionnement des groupes d'élus	0,00	0,00	0,00	0,00	0,00	0,00	0,00	0,00
66	Charges financières	0,00	0,00	0,00	0,00	0,00	0,00	0,00	0,00
67	Charges exceptionnelles	0,00	0,00	0,00	0,00	0,00	0,00	0,00	0,00
68	Dot. aux amortissements et provisions	0,00	0,00	0,00	0,00	0,00	0,00	0,00	0,00
Restes à réaliser au 31/12		0,00	0,00	0,00	0,00	0,00	0,00	0,00	0,00
RECETTES		0,00	0,00	0,00	109 727,24	0,00	469 103,06	33 957,69	0,00
Réalisations		0,00	0,00	0,00	109 727,24	0,00	469 103,06	33 957,69	0,00
002	Résultat de fonctionnement reporté	0,00	0,00	0,00	0,00	0,00	0,00	0,00	0,00
013	Atténuations de charges	0,00	0,00	0,00	0,00	0,00	785,58	0,00	0,00
6419	Remboursements rémunérations personnel	0,00	0,00	0,00	0,00	0,00	785,58	0,00	0,00
042	Opérat° ordre transfert entre sections	0,00	0,00	0,00	0,00	0,00	0,00	0,00	0,00
043	Opérat° ordre intérieur de la section	0,00	0,00	0,00	0,00	0,00	0,00	0,00	0,00
70	Produits des services, du domaine, vente	0,00	0,00	0,00	18 111,30	0,00	221 970,56	19 397,44	0,00
70631	Redevances services à caractère sportif	0,00	0,00	0,00	18 111,30	0,00	0,00	0,00	0,00
70632	Redevances services à caractère loisir	0,00	0,00	0,00	0,00	0,00	156 633,32	0,00	0,00
7067	Redev. services périscolaires et enseign	0,00	0,00	0,00	0,00	0,00	65 337,24	0,00	0,00
70688	Autres prestations de services	0,00	0,00	0,00	0,00	0,00	0,00	14 532,00	0,00
7083	Locations diverses (autres qu'immeubles)	0,00	0,00	0,00	0,00	0,00	0,00	4 865,44	0,00
70878	Remb. frais par d'autres redevables	0,00	0,00	0,00	0,00	0,00	0,00	0,00	0,00
73	Impôts et taxes	0,00	0,00	0,00	0,00	0,00	0,00	0,00	0,00
74	Dotations et participations	0,00	0,00	0,00	0,00	0,00	246 346,92	14 560,25	0,00
74718	Autres participations Etat	0,00	0,00	0,00	0,00	0,00	0,00	14 560,25	0,00
7473	Participat° Départements	0,00	0,00	0,00	0,00	0,00	0,00	0,00	0,00
74751	Participat° GFP de rattachement	0,00	0,00	0,00	0,00	0,00	1 500,00	0,00	0,00
7478	Participat° Autres organismes	0,00	0,00	0,00	0,00	0,00	244 846,92	0,00	0,00

VILLE D'AIX LES BAINS - BUDGET PRINCIPAL VILLE - CA - 2019

(2)	Libellé	Sous-fonction 41					Sous-fonction 42		
		411 Salles de sport, gymnases	412 Stades	413 Piscines	414 Autres équipements sportifs ou de loisir	415 Manifestations sportives	421 Centres de loisirs	422 Autres activités pour les jeunes	423 Colonies de vacances
75	Autres produits de gestion courante	0,00	0,00	0,00	91 615,94	0,00	0,00	0,00	0,00
757	Redevances versées par fermiers, conces.	0,00	0,00	0,00	91 615,94	0,00	0,00	0,00	0,00
76	Produits financiers	0,00	0,00	0,00	0,00	0,00	0,00	0,00	0,00
77	Produits exceptionnels	0,00	0,00	0,00	0,00	0,00	0,00	0,00	0,00
78	Reprise sur amortissements et provisions	0,00	0,00	0,00	0,00	0,00	0,00	0,00	0,00
Restes à réaliser au 31/12		0,00	0,00	0,00	0,00	0,00	0,00	0,00	0,00
SOLDE (3)		-166 999,87	-675 183,12	0,00	98 759,25	0,00	-694 889,95	-509 806,67	0,00

(1) La production de cet état est obligatoire pour les communes de 3 500 habitants et plus, les groupements comprenant au moins une telle commune, leurs établissements et services administratifs hormis les caisses des écoles et les services à activité unique érigés en établissement public ou budget annexe (L. 2312-3, R. 2311-1 et R. 2311-10). Dans les communes de 3 500 habitants et plus, le croisement par fonction est fait à un chiffre (correspondant à la fonction). Dans les communes de 10 000 habitants et plus, le croisement par fonction est fait au niveau le plus détaillé de la nomenclature fonctionnelle (sous-fonction ou rubrique). Les groupements et leurs établissements publics suivent les règles de production et de présentation applicables à la commune membre comptant le plus grand nombre d'habitants (articles L. 5211-36 a1 et R. 5211-14 + L. 5711-1 et R. 5711-2 du CGCT).

(2) Le croisement par nature est fait au niveau de chacun des articles budgétaires.

(3) Le solde correspond à la différence entre les recettes et les dépenses. Les dépenses et les recettes correspondent à la somme des dépenses et des Réalisations ainsi que des restes à réaliser et des reports (ligne budgétaire 001 et 002). Les lignes reports 001 et 002 apparaissent à la colonne 01-Non ventilables.

IV – ANNEXES	IV
ELEMENTS DU BILAN PRESENTATION CROISEE PAR FONCTION (1) – DETAIL FONCTIONNEMENT	A1.1

FONCTION 5 – Interventions sociales et santé

(2)	Libellé	51 Santé	52 Interventions sociales	Total
DEPENSES		11 384,76	1 363 040,28	1 374 425,04
Réalizations		11 384,76	1 363 040,28	1 374 425,04
002	Résultat de fonctionnement reporté	0,00	0,00	0,00
011	Charges à caractère général	11 384,76	3 713,88	15 098,64
60632	Fournitures de petit équipement	1 754,92	0,00	1 754,92
60636	Vêtements de travail	1 929,84	0,00	1 929,84
611	Contrats de prestations de services	7 700,00	0,00	7 700,00
6156	Maintenance	0,00	1 440,00	1 440,00
6251	Voyages et déplacements	0,00	2 273,88	2 273,88
012	Charges de personnel, frais assimilés	0,00	35 751,40	35 751,40
6331	Versement de transport	0,00	30,12	30,12
6332	Cotisations versées au F.N.A.L.	0,00	25,08	25,08
6338	Autres impôts, taxes sur rémunérations	0,00	15,06	15,06
6417	Rémunérations des apprentis	0,00	21 910,62	21 910,62
6451	Cotisations à l'U.R.S.S.A.F.	0,00	243,11	243,11
6453	Cotisations aux caisses de retraites	0,00	639,27	639,27
6478	Autres charges sociales diverses	0,00	12 104,06	12 104,06
6488	Autres charges	0,00	784,08	784,08
014	Atténuations de produits	0,00	0,00	0,00
042	Opérat° ordre transfert entre sections	0,00	0,00	0,00
043	Opérat° ordre intérieur de la section	0,00	0,00	0,00
65	Autres charges de gestion courante	0,00	1 323 575,00	1 323 575,00
657362	Subv. fonct. CCAS	0,00	1 323 575,00	1 323 575,00
656	Frais fonctionnement des groupes d'élus	0,00	0,00	0,00
66	Charges financières	0,00	0,00	0,00
67	Charges exceptionnelles	0,00	0,00	0,00
68	Dot. aux amortissements et provisions	0,00	0,00	0,00
Restes à réaliser au 31/12		0,00	0,00	0,00
RECETTES		0,00	104 933,14	104 933,14
Réalizations		0,00	104 933,14	104 933,14
002	Résultat de fonctionnement reporté	0,00	0,00	0,00

VILLE D'AIX LES BAINS - BUDGET PRINCIPAL VILLE - CA - 2019

(2)	Libellé	51 Santé	52 Interventions sociales	Total
013	Atténuations de charges	0,00	0,00	0,00
042	Opérat° ordre transfert entre sections	0,00	0,00	0,00
043	Opérat° ordre intérieur de la section	0,00	0,00	0,00
70	Produits des services, du domaine, vente	0,00	63 980,71	63 980,71
70841	Mise à dispo personnel B.A. , régies	0,00	49 980,71	49 980,71
70876	Remb. frais par le GFP de rattachement	0,00	14 000,00	14 000,00
73	Impôts et taxes	0,00	0,00	0,00
74	Dotations et participations	0,00	40 952,43	40 952,43
7478	Participat° Autres organismes	0,00	40 952,43	40 952,43
75	Autres produits de gestion courante	0,00	0,00	0,00
76	Produits financiers	0,00	0,00	0,00
77	Produits exceptionnels	0,00	0,00	0,00
78	Reprise sur amortissements et provisions	0,00	0,00	0,00
Restes à réaliser au 31/12		0,00	0,00	0,00
SOLDE (3)		-11 384,76	-1 258 107,14	-1 269 491,90

(2)	Libellé	Sous-fonction 51			Sous-fonction 52				
		510 Services communs	511 Dispensaires, autres établist sanitaires	512 Actions de prévention sanitaire	520 Services communs	521 Services à caractère social handicapés	522 Act° pour l'enfance et l'adolescence	523 Act° pour personnes en difficulté	524 Autres services
DEPENSES		0,00	0,00	11 384,76	1 323 575,00	38 025,28	0,00	0,00	1 440,00
Réalizations		0,00	0,00	11 384,76	1 323 575,00	38 025,28	0,00	0,00	1 440,00
002	Résultat de fonctionnement reporté	0,00	0,00	0,00	0,00	0,00	0,00	0,00	0,00
011	Charges à caractère général	0,00	0,00	11 384,76	0,00	2 273,88	0,00	0,00	1 440,00
60632	Fournitures de petit équipement	0,00	0,00	1 754,92	0,00	0,00	0,00	0,00	0,00
60636	Vêtements de travail	0,00	0,00	1 929,84	0,00	0,00	0,00	0,00	0,00
611	Contrats de prestations de services	0,00	0,00	7 700,00	0,00	0,00	0,00	0,00	0,00
6156	Maintenance	0,00	0,00	0,00	0,00	0,00	0,00	0,00	1 440,00
6251	Voyages et déplacements	0,00	0,00	0,00	0,00	2 273,88	0,00	0,00	0,00
012	Charges de personnel, frais assimilés	0,00	0,00	0,00	0,00	35 751,40	0,00	0,00	0,00
6331	Versement de transport	0,00	0,00	0,00	0,00	30,12	0,00	0,00	0,00
6332	Cotisations versées au F.N.A.L.	0,00	0,00	0,00	0,00	25,08	0,00	0,00	0,00
6338	Autres impôts, taxes sur rémunérations	0,00	0,00	0,00	0,00	15,06	0,00	0,00	0,00
6417	Rémunérations des apprentis	0,00	0,00	0,00	0,00	21 910,62	0,00	0,00	0,00
6451	Cotisations à l'U.R.S.S.A.F.	0,00	0,00	0,00	0,00	243,11	0,00	0,00	0,00
6453	Cotisations aux caisses de retraites	0,00	0,00	0,00	0,00	639,27	0,00	0,00	0,00
6478	Autres charges sociales diverses	0,00	0,00	0,00	0,00	12 104,06	0,00	0,00	0,00
6488	Autres charges	0,00	0,00	0,00	0,00	784,08	0,00	0,00	0,00
014	Atténuations de produits	0,00	0,00	0,00	0,00	0,00	0,00	0,00	0,00

VILLE D'AIX LES BAINS - BUDGET PRINCIPAL VILLE - CA - 2019

(2)	Libellé	Sous-fonction 51			Sous-fonction 52				
		510 Services communs	511 Dispensaires, autres établist sanitaires	512 Actions de prévention sanitaire	520 Services communs	521 Services à caractère social handicapés	522 Act° pour l'enfance et l'adolescence	523 Act° pour personnes en difficulté	524 Autres services
042	Opérat° ordre transfert entre sections	0,00	0,00	0,00	0,00	0,00	0,00	0,00	0,00
043	Opérat° ordre intérieur de la section	0,00	0,00	0,00	0,00	0,00	0,00	0,00	0,00
65	Autres charges de gestion courante	0,00	0,00	0,00	1 323 575,00	0,00	0,00	0,00	0,00
657362	Subv. fonct. CCAS	0,00	0,00	0,00	1 323 575,00	0,00	0,00	0,00	0,00
656	Frais fonctionnement des groupes d'élus	0,00	0,00	0,00	0,00	0,00	0,00	0,00	0,00
66	Charges financières	0,00	0,00	0,00	0,00	0,00	0,00	0,00	0,00
67	Charges exceptionnelles	0,00	0,00	0,00	0,00	0,00	0,00	0,00	0,00
68	Dot. aux amortissements et provisions	0,00	0,00	0,00	0,00	0,00	0,00	0,00	0,00
Restes à réaliser au 31/12		0,00	0,00	0,00	0,00	0,00	0,00	0,00	0,00
RECETTES		0,00	0,00	0,00	49 980,71	40 952,43	0,00	0,00	14 000,00
Réalizations		0,00	0,00	0,00	49 980,71	40 952,43	0,00	0,00	14 000,00
002	Résultat de fonctionnement reporté	0,00	0,00	0,00	0,00	0,00	0,00	0,00	0,00
013	Atténuations de charges	0,00	0,00	0,00	0,00	0,00	0,00	0,00	0,00
042	Opérat° ordre transfert entre sections	0,00	0,00	0,00	0,00	0,00	0,00	0,00	0,00
043	Opérat° ordre intérieur de la section	0,00	0,00	0,00	0,00	0,00	0,00	0,00	0,00
70	Produits des services, du domaine, vente	0,00	0,00	0,00	49 980,71	0,00	0,00	0,00	14 000,00
70841	Mise à dispo personnel B.A. , régies	0,00	0,00	0,00	49 980,71	0,00	0,00	0,00	0,00
70876	Remb. frais par le GFP de rattachement	0,00	0,00	0,00	0,00	0,00	0,00	0,00	14 000,00
73	Impôts et taxes	0,00	0,00	0,00	0,00	0,00	0,00	0,00	0,00
74	Dotations et participations	0,00	0,00	0,00	0,00	40 952,43	0,00	0,00	0,00
7478	Participat° Autres organismes	0,00	0,00	0,00	0,00	40 952,43	0,00	0,00	0,00
75	Autres produits de gestion courante	0,00	0,00	0,00	0,00	0,00	0,00	0,00	0,00
76	Produits financiers	0,00	0,00	0,00	0,00	0,00	0,00	0,00	0,00
77	Produits exceptionnels	0,00	0,00	0,00	0,00	0,00	0,00	0,00	0,00
78	Reprise sur amortissements et provisions	0,00	0,00	0,00	0,00	0,00	0,00	0,00	0,00
Restes à réaliser au 31/12		0,00	0,00	0,00	0,00	0,00	0,00	0,00	0,00
SOLDE (3)		0,00	0,00	-11 384,76	-1 273 594,29	2 927,15	0,00	0,00	12 560,00

(1) La production de cet état est obligatoire pour les communes de 3 500 habitants et plus, les groupements comprenant au moins une telle commune, leurs établissements et services administratifs hormis les caisses des écoles et les services à activité unique érigés en établissement public ou budget annexe (L. 2312-3, R. 2311-1 et R. 2311-10). Dans les communes de 3 500 habitants et plus, le croisement par fonction est fait à un chiffre (correspondant à la fonction). Dans les communes de 10 000 habitants et plus, le croisement par fonction est fait au niveau le plus détaillé de la nomenclature fonctionnelle (sous-fonction ou rubrique). Les groupements et leurs établissements publics suivent les règles de production et de présentation applicables à la commune membre comptant le plus grand nombre d'habitants (articles L. 5211-36 a1 et R. 5211-14 + L. 5711-1 et R. 5711-2 du CGCT).

(2) Le croisement par nature est fait au niveau de chacun des articles budgétaires.

(3) Le solde correspond à la différence entre les recettes et les dépenses. Les dépenses et les recettes correspondent à la somme des dépenses et des Réalisations ainsi que des restes à réaliser et des reports (ligne budgétaire 001 et 002). Les lignes reports 001 et 002 apparaissent à la colonne 01-Non ventilables.

IV – ANNEXES	IV
ELEMENTS DU BILAN PRESENTATION CROISEE PAR FONCTION (1) – DETAIL FONCTIONNEMENT	A1.1

FONCTION 6 – Famille

(2)	Libellé	60 Services communs	61 Services en faveur des personnes âgées	62 Actions en faveur de la maternité	63 Aides à la famille	64 Crèches et garderies	Total
DEPENSES		0,00	0,00	0,00	0,00	2 426 382,01	2 426 382,01
Réalizations		0,00	0,00	0,00	0,00	2 426 382,01	2 426 382,01
002	Résultat de fonctionnement reporté	0,00	0,00	0,00	0,00	0,00	0,00
011	Charges à caractère général	0,00	0,00	0,00	0,00	241 096,24	241 096,24
60611	Eau et assainissement	0,00	0,00	0,00	0,00	3 814,86	3 814,86
60612	Energie - Electricité	0,00	0,00	0,00	0,00	24 506,39	24 506,39
60618	Autres fournitures non stockables	0,00	0,00	0,00	0,00	6 873,19	6 873,19
60623	Alimentation	0,00	0,00	0,00	0,00	1 337,15	1 337,15
60628	Autres fournitures non stockées	0,00	0,00	0,00	0,00	4 712,99	4 712,99
60631	Fournitures d'entretien	0,00	0,00	0,00	0,00	5 041,13	5 041,13
60632	Fournitures de petit équipement	0,00	0,00	0,00	0,00	9 921,56	9 921,56
60636	Vêtements de travail	0,00	0,00	0,00	0,00	92,67	92,67
6065	Livres, disques, ... (médiathèque)	0,00	0,00	0,00	0,00	857,25	857,25
6067	Fournitures scolaires	0,00	0,00	0,00	0,00	1 341,23	1 341,23
6068	Autres matières et fournitures	0,00	0,00	0,00	0,00	-8 544,66	-8 544,66
611	Contrats de prestations de services	0,00	0,00	0,00	0,00	127 758,38	127 758,38
6135	Locations mobilières	0,00	0,00	0,00	0,00	8 293,12	8 293,12
615221	Entretien, réparations bâtiments publics	0,00	0,00	0,00	0,00	2 914,55	2 914,55
61558	Entretien autres biens mobiliers	0,00	0,00	0,00	0,00	1 342,00	1 342,00
6156	Maintenance	0,00	0,00	0,00	0,00	1 687,36	1 687,36
6161	Multirisques	0,00	0,00	0,00	0,00	1 397,80	1 397,80
6168	Autres primes d'assurance	0,00	0,00	0,00	0,00	2 961,07	2 961,07
6182	Documentation générale et technique	0,00	0,00	0,00	0,00	1 247,00	1 247,00
6184	Versements à des organismes de formation	0,00	0,00	0,00	0,00	3 145,00	3 145,00
6188	Autres frais divers	0,00	0,00	0,00	0,00	20 446,96	20 446,96
6226	Honoraires	0,00	0,00	0,00	0,00	8 492,42	8 492,42
6228	Divers	0,00	0,00	0,00	0,00	1 879,50	1 879,50
6251	Voyages et déplacements	0,00	0,00	0,00	0,00	767,56	767,56
6262	Frais de télécommunications	0,00	0,00	0,00	0,00	2 099,29	2 099,29
6283	Frais de nettoyage des locaux	0,00	0,00	0,00	0,00	2 623,09	2 623,09
6284	Redevances pour services rendus	0,00	0,00	0,00	0,00	3 841,98	3 841,98
6288	Autres services extérieurs	0,00	0,00	0,00	0,00	245,40	245,40
012	Charges de personnel, frais assimilés	0,00	0,00	0,00	0,00	2 183 285,77	2 183 285,77

VILLE D'AIX LES BAINS - BUDGET PRINCIPAL VILLE - CA - 2019

(2)	Libellé	60 Services communs	61 Services en faveur des personnes âgées	62 Actions en faveur de la maternité	63 Aides à la famille	64 Crèches et garderies	Total
6218	Autre personnel extérieur	0,00	0,00	0,00	0,00	83 000,00	83 000,00
6331	Versement de transport	0,00	0,00	0,00	0,00	7 544,73	7 544,73
6332	Cotisations versées au F.N.A.L.	0,00	0,00	0,00	0,00	6 261,20	6 261,20
6336	Cotisations CNFPT et CDGFPT	0,00	0,00	0,00	0,00	12 680,23	12 680,23
6338	Autres impôts, taxes sur rémunérations	0,00	0,00	0,00	0,00	3 772,57	3 772,57
64111	Rémunération principale titulaires	0,00	0,00	0,00	0,00	1 060 481,51	1 060 481,51
64112	NBI, SFT, indemnité résidence	0,00	0,00	0,00	0,00	28 322,80	28 322,80
64118	Autres indemnités titulaires	0,00	0,00	0,00	0,00	173 682,84	173 682,84
64131	Rémunérations non tit.	0,00	0,00	0,00	0,00	181 893,33	181 893,33
64138	Autres indemnités non tit.	0,00	0,00	0,00	0,00	18 824,91	18 824,91
6417	Rémunérations des apprentis	0,00	0,00	0,00	0,00	11 120,75	11 120,75
6451	Cotisations à l'U.R.S.S.A.F.	0,00	0,00	0,00	0,00	223 425,15	223 425,15
6453	Cotisations aux caisses de retraites	0,00	0,00	0,00	0,00	334 990,68	334 990,68
6454	Cotisations aux A.S.S.E.D.I.C.	0,00	0,00	0,00	0,00	8 143,91	8 143,91
6458	Cotis. aux autres organismes sociaux	0,00	0,00	0,00	0,00	4 111,23	4 111,23
6472	Prestations familiales directes	0,00	0,00	0,00	0,00	789,09	789,09
6475	Médecine du travail, pharmacie	0,00	0,00	0,00	0,00	4 149,81	4 149,81
6488	Autres charges	0,00	0,00	0,00	0,00	20 091,03	20 091,03
014	Atténuations de produits	0,00	0,00	0,00	0,00	0,00	0,00
042	Opérat° ordre transfert entre sections	0,00	0,00	0,00	0,00	0,00	0,00
043	Opérat° ordre intérieur de la section	0,00	0,00	0,00	0,00	0,00	0,00
65	Autres charges de gestion courante	0,00	0,00	0,00	0,00	2 000,00	2 000,00
6574	Subv. fonct. Associat°, personnes privée	0,00	0,00	0,00	0,00	2 000,00	2 000,00
656	Frais fonctionnement des groupes d'élus	0,00	0,00	0,00	0,00	0,00	0,00
66	Charges financières	0,00	0,00	0,00	0,00	0,00	0,00
67	Charges exceptionnelles	0,00	0,00	0,00	0,00	0,00	0,00
68	Dot. aux amortissements et provisions	0,00	0,00	0,00	0,00	0,00	0,00
Restes à réaliser au 31/12		0,00	0,00	0,00	0,00	0,00	0,00
RECETTES		0,00	0,00	0,00	0,00	1 818 313,23	1 818 313,23
Réalisations		0,00	0,00	0,00	0,00	1 818 313,23	1 818 313,23
002	Résultat de fonctionnement reporté	0,00	0,00	0,00	0,00	0,00	0,00
013	Atténuations de charges	0,00	0,00	0,00	0,00	5 694,73	5 694,73
619	RRR obtenus sur services extérieurs	0,00	0,00	0,00	0,00	4 970,52	4 970,52
6419	Remboursements rémunérations personnel	0,00	0,00	0,00	0,00	724,21	724,21
042	Opérat° ordre transfert entre sections	0,00	0,00	0,00	0,00	0,00	0,00
043	Opérat° ordre intérieur de la section	0,00	0,00	0,00	0,00	0,00	0,00
70	Produits des services, du domaine, vente	0,00	0,00	0,00	0,00	407 890,79	407 890,79
7066	Redevances services à caractère social	0,00	0,00	0,00	0,00	407 890,79	407 890,79
73	Impôts et taxes	0,00	0,00	0,00	0,00	0,00	0,00

VILLE D'AIX LES BAINS - BUDGET PRINCIPAL VILLE - CA - 2019

(2)	Libellé	60 Services communs	61 Services en faveur des personnes âgées	62 Actions en faveur de la maternité	63 Aides à la famille	64 Crèches et garderies	Total
74	Dotations et participations	0,00	0,00	0,00	0,00	1 404 727,71	1 404 727,71
7478	Participat° Autres organismes	0,00	0,00	0,00	0,00	1 404 727,71	1 404 727,71
75	Autres produits de gestion courante	0,00	0,00	0,00	0,00	0,00	0,00
76	Produits financiers	0,00	0,00	0,00	0,00	0,00	0,00
77	Produits exceptionnels	0,00	0,00	0,00	0,00	0,00	0,00
78	Reprise sur amortissements et provisions	0,00	0,00	0,00	0,00	0,00	0,00
	Restes à réaliser au 31/12	0,00	0,00	0,00	0,00	0,00	0,00
	SOLDE (3)	0,00	0,00	0,00	0,00	-608 068,78	-608 068,78

(1) La production de cet état est obligatoire pour les communes de 3 500 habitants et plus, les groupements comprenant au moins une telle commune, leurs établissements et services administratifs hormis les caisses des écoles et les services à activité unique érigés en établissement public ou budget annexe (L. 2312-3, R. 2311-1 et R. 2311-10). Dans les communes de 3 500 habitants et plus, le croisement par fonction est fait à un chiffre (correspondant à la fonction). Dans les communes de 10 000 habitants et plus, le croisement par fonction est fait au niveau le plus détaillé de la nomenclature fonctionnelle (sous-fonction ou rubrique). Les groupements et leurs établissements publics suivent les règles de production et de présentation applicables à la commune membre comptant le plus grand nombre d'habitants (articles L. 5211-36 a1 et R. 5211-14 + L. 5711-1 et R. 5711-2 du CGCT).

(2) Le croisement par nature est fait au niveau de chacun des articles budgétaires.

(3) Le solde correspond à la différence entre les recettes et les dépenses. Les dépenses et les recettes correspondent à la somme des dépenses et des Réalisations ainsi que des restes à réaliser et des reports (ligne budgétaire 001 et 002). Les lignes reports 001 et 002 apparaissent à la colonne 01-Non ventilables.

IV – ANNEXES	IV
ELEMENTS DU BILAN PRESENTATION CROISEE PAR FONCTION (1) – DETAIL FONCTIONNEMENT	A1.1

FONCTION 7 – Logement

(2)	Libellé	70 Services communs	71 Parc privé de la ville	72 Aide au secteur locatif	73 Aides à l'accession à la propriété	Total
DEPENSES		204 002,59	0,00	0,00	0,00	204 002,59
Réalizations		204 002,59	0,00	0,00	0,00	204 002,59
002	Résultat de fonctionnement reporté	0,00	0,00	0,00	0,00	0,00
011	Charges à caractère général	37,62	0,00	0,00	0,00	37,62
6251	Voyages et déplacements	37,62	0,00	0,00	0,00	37,62
012	Charges de personnel, frais assimilés	203 964,97	0,00	0,00	0,00	203 964,97
6331	Versement de transport	684,81	0,00	0,00	0,00	684,81
6332	Cotisations versées au F.N.A.L.	570,60	0,00	0,00	0,00	570,60
6336	Cotisations CNFPT et CDGFPT	1 153,64	0,00	0,00	0,00	1 153,64
6338	Autres impôts, taxes sur rémunérations	342,38	0,00	0,00	0,00	342,38
64111	Rémunération principale titulaires	94 376,17	0,00	0,00	0,00	94 376,17
64112	NBI, SFT, indemnité résidence	3 153,86	0,00	0,00	0,00	3 153,86
64118	Autres indemnités titulaires	30 520,68	0,00	0,00	0,00	30 520,68
64131	Rémunérations non tit.	12 613,10	0,00	0,00	0,00	12 613,10
64138	Autres indemnités non tit.	6 651,30	0,00	0,00	0,00	6 651,30
6451	Cotisations à l'U.R.S.S.A.F.	20 097,06	0,00	0,00	0,00	20 097,06
6453	Cotisations aux caisses de retraites	30 795,29	0,00	0,00	0,00	30 795,29
6454	Cotisations aux A.S.S.E.D.I.C.	780,20	0,00	0,00	0,00	780,20
6458	Cotis. aux autres organismes sociaux	371,23	0,00	0,00	0,00	371,23
6472	Prestations familiales directes	23,80	0,00	0,00	0,00	23,80
6475	Médecine du travail, pharmacie	376,52	0,00	0,00	0,00	376,52
6488	Autres charges	1 454,33	0,00	0,00	0,00	1 454,33
014	Atténuations de produits	0,00	0,00	0,00	0,00	0,00
042	Opérat° ordre transfert entre sections	0,00	0,00	0,00	0,00	0,00
043	Opérat° ordre intérieur de la section	0,00	0,00	0,00	0,00	0,00
65	Autres charges de gestion courante	0,00	0,00	0,00	0,00	0,00
656	Frais fonctionnement des groupes d'élus	0,00	0,00	0,00	0,00	0,00
66	Charges financières	0,00	0,00	0,00	0,00	0,00
67	Charges exceptionnelles	0,00	0,00	0,00	0,00	0,00
68	Dot. aux amortissements et provisions	0,00	0,00	0,00	0,00	0,00
Restes à réaliser au 31/12		0,00	0,00	0,00	0,00	0,00

VILLE D'AIX LES BAINS - BUDGET PRINCIPAL VILLE - CA - 2019

(2)	Libellé	70 Services communs	71 Parc privé de la ville	72 Aide au secteur locatif	73 Aides à l'accession à la propriété	Total
RECETTES		0,00	409 589,14	0,00	0,00	409 589,14
Réalizations		0,00	409 589,14	0,00	0,00	409 589,14
002	Résultat de fonctionnement reporté	0,00	0,00	0,00	0,00	0,00
013	Atténuations de charges	0,00	0,00	0,00	0,00	0,00
042	Opérat° ordre transfert entre sections	0,00	0,00	0,00	0,00	0,00
043	Opérat° ordre intérieur de la section	0,00	0,00	0,00	0,00	0,00
70	Produits des services, du domaine, vente	0,00	0,00	0,00	0,00	0,00
73	Impôts et taxes	0,00	0,00	0,00	0,00	0,00
74	Dotations et participations	0,00	0,00	0,00	0,00	0,00
75	Autres produits de gestion courante	0,00	409 589,14	0,00	0,00	409 589,14
752	Revenus des immeubles	0,00	409 589,14	0,00	0,00	409 589,14
76	Produits financiers	0,00	0,00	0,00	0,00	0,00
77	Produits exceptionnels	0,00	0,00	0,00	0,00	0,00
78	Reprise sur amortissements et provisions	0,00	0,00	0,00	0,00	0,00
Restes à réaliser au 31/12		0,00	0,00	0,00	0,00	0,00
SOLDE (3)		-204 002,59	409 589,14	0,00	0,00	205 586,55

(1) La production de cet état est obligatoire pour les communes de 3 500 habitants et plus, les groupements comprenant au moins une telle commune, leurs établissements et services administratifs hormis les caisses des écoles et les services à activité unique érigés en établissement public ou budget annexe (L. 2312-3, R. 2311-1 et R. 2311-10). Dans les communes de 3 500 habitants et plus, le croisement par fonction est fait à un chiffre (correspondant à la fonction). Dans les communes de 10 000 habitants et plus, le croisement par fonction est fait au niveau le plus détaillé de la nomenclature fonctionnelle (sous-fonction ou rubrique). Les groupements et leurs établissements publics suivent les règles de production et de présentation applicables à la commune membre comptant le plus grand nombre d'habitants (articles L. 5211-36 a1 et R. 5211-14 + L. 5711-1 et R. 5711-2 du CGCT).

(2) Le croisement par nature est fait au niveau de chacun des articles budgétaires.

(3) Le solde correspond à la différence entre les recettes et les dépenses. Les dépenses et les recettes correspondent à la somme des dépenses et des Réalisations ainsi que des restes à réaliser et des reports (ligne budgétaire 001 et 002). Les lignes reports 001 et 002 apparaissent à la colonne 01-Non ventilables.

IV – ANNEXES	IV
ELEMENTS DU BILAN PRESENTATION CROISEE PAR FONCTION (1) – DETAIL FONCTIONNEMENT	A1.1

FONCTION 8 – Aménagement et services urbains, environnement

(2)	Libellé	81 Services urbains	82 Aménagement urbain	83 Environnement	Total
DEPENSES		2 436 360,59	3 781 015,29	40 901,98	6 258 277,86
Réalisations		2 436 360,59	3 781 015,29	40 901,98	6 258 277,86
002	Résultat de fonctionnement reporté	0,00	0,00	0,00	0,00
011	Charges à caractère général	1 002 707,07	621 333,05	39 701,98	1 663 742,10
60611	Eau et assainissement	400,51	0,00	0,00	400,51
60612	Energie - Electricité	323 750,47	0,00	0,00	323 750,47
60618	Autres fournitures non stockables	0,00	2 892,11	0,00	2 892,11
60624	Produits de traitement	0,00	3 058,56	0,00	3 058,56
60628	Autres fournitures non stockées	5 859,82	11 728,63	0,00	17 588,45
60631	Fournitures d'entretien	0,00	2 030,09	0,00	2 030,09
60632	Fournitures de petit équipement	6 983,04	46 448,73	2 206,80	55 638,57
60633	Fournitures de voirie	0,00	9 262,00	0,00	9 262,00
60636	Vêtements de travail	0,00	43 670,22	0,00	43 670,22
6068	Autres matières et fournitures	0,00	113 921,21	0,00	113 921,21
611	Contrats de prestations de services	243 643,85	81 959,30	22 481,82	348 084,97
6135	Locations mobilières	0,00	10 520,16	0,00	10 520,16
61521	Entretien terrains	0,00	88 292,45	0,00	88 292,45
615231	Entretien, réparations voiries	225 887,15	104 841,31	0,00	330 728,46
61524	Entretien bois et forêts	0,00	0,00	4 140,54	4 140,54
61551	Entretien matériel roulant	0,00	4 275,63	0,00	4 275,63
61558	Entretien autres biens mobiliers	0,00	5 349,40	0,00	5 349,40
6156	Maintenance	0,00	12 353,41	1 248,00	13 601,41
6182	Documentation générale et technique	0,00	11 829,47	0,00	11 829,47
6184	Versements à des organismes de formation	0,00	1 928,75	0,00	1 928,75
6188	Autres frais divers	0,00	9 328,30	0,00	9 328,30
6226	Honoraires	0,00	36 091,50	3 498,48	39 589,98
6228	Divers	0,00	0,00	1 560,00	1 560,00
6231	Annonces et insertions	0,00	5 915,82	0,00	5 915,82
6236	Catalogues et imprimés	0,00	612,00	0,00	612,00
6251	Voyages et déplacements	305,72	1 150,80	0,00	1 456,52
627	Services bancaires et assimilés	0,00	10 504,00	0,00	10 504,00
6281	Concours divers (cotisations)	0,00	3 147,44	1 216,00	4 363,44
6284	Redevances pour services rendus	0,00	150,00	0,00	150,00
62878	Remb. frais à d'autres organismes	0,00	0,00	3 000,00	3 000,00

VILLE D'AIX LES BAINS - BUDGET PRINCIPAL VILLE - CA - 2019

(2)	Libellé	81 Services urbains	82 Aménagement urbain	83 Environnement	Total
6288	Autres services extérieurs	195 700,51	0,00	0,00	195 700,51
6355	Taxes et impôts sur les véhicules	0,00	71,76	0,00	71,76
6358	Autres droits	176,00	0,00	0,00	176,00
637	Autres impôts, taxes (autres organismes)	0,00	0,00	350,34	350,34
012	Charges de personnel, frais assimilés	1 433 653,52	3 079 085,47	0,00	4 512 738,99
6331	Versement de transport	4 758,26	10 641,74	0,00	15 400,00
6332	Cotisations versées au F.N.A.L.	3 965,39	8 887,77	0,00	12 853,16
6336	Cotisations CNFPT et CDGFPT	8 018,68	17 957,95	0,00	25 976,63
6338	Autres impôts, taxes sur rémunérations	2 379,45	5 269,74	0,00	7 649,19
64111	Rémunération principale titulaires	753 927,77	1 664 388,01	0,00	2 418 315,78
64112	NBI, SFT, indemnité résidence	22 660,25	26 180,29	0,00	48 840,54
64118	Autres indemnités titulaires	183 205,53	286 292,13	0,00	469 497,66
64131	Rémunérations non tit.	60 817,09	154 268,33	0,00	215 085,42
64138	Autres indemnités non tit.	6 059,42	15 237,32	0,00	21 296,74
6417	Rémunérations des apprentis	2 408,14	21 883,64	0,00	24 291,78
6451	Cotisations à l'U.R.S.S.A.F.	125 120,70	290 203,40	0,00	415 324,10
6453	Cotisations aux caisses de retraites	237 073,37	527 514,46	0,00	764 587,83
6454	Cotisations aux A.S.S.E.D.I.C.	2 738,80	6 918,02	0,00	9 656,82
6458	Cotis. aux autres organismes sociaux	2 954,27	6 557,05	0,00	9 511,32
6472	Prestations familiales directes	1 176,00	2 654,80	0,00	3 830,80
6475	Médecine du travail, pharmacie	2 617,16	5 797,54	0,00	8 414,70
6488	Autres charges	13 773,24	28 433,28	0,00	42 206,52
014	Atténuations de produits	0,00	0,00	0,00	0,00
042	Opérat° ordre transfert entre sections	0,00	0,00	0,00	0,00
043	Opérat° ordre intérieur de la section	0,00	0,00	0,00	0,00
65	Autres charges de gestion courante	0,00	80 554,07	1 200,00	81 754,07
6574	Subv. fonct. Associat°, personnes privée	0,00	80 554,07	1 200,00	81 754,07
656	Frais fonctionnement des groupes d'élus	0,00	0,00	0,00	0,00
66	Charges financières	0,00	0,00	0,00	0,00
67	Charges exceptionnelles	0,00	42,70	0,00	42,70
678	Autres charges exceptionnelles	0,00	42,70	0,00	42,70
68	Dot. aux amortissements et provisions	0,00	0,00	0,00	0,00
Restes à réaliser au 31/12		0,00	0,00	0,00	0,00
RECETTES		288 492,45	2 296 228,27	269 348,85	2 854 069,57
Réalisations		288 492,45	2 296 228,27	269 348,85	2 854 069,57
002	Résultat de fonctionnement reporté	0,00	0,00	0,00	0,00
013	Atténuations de charges	19 129,05	37,53	0,00	19 166,58
6096	RRR obtenus sur approv. non stocké	19 129,05	0,00	0,00	19 129,05
6419	Remboursements rémunérations personnel	0,00	37,53	0,00	37,53
042	Opérat° ordre transfert entre sections	0,00	0,00	0,00	0,00

VILLE D'AIX LES BAINS - BUDGET PRINCIPAL VILLE - CA - 2019

(2)	Libellé	81 Services urbains	82 Aménagement urbain	83 Environnement	Total
043	Opérat° ordre intérieur de la section	0,00	0,00	0,00	0,00
70	Produits des services, du domaine, vente	170 693,94	1 957 805,74	98 442,25	2 226 941,93
7011	Ventes d'eau	166 515,36	0,00	0,00	166 515,36
7018	Autres ventes de produits finis	1 286,42	0,00	0,00	1 286,42
7022	Coupes de bois	0,00	0,00	55,00	55,00
70321	Stationnement et location voie publique	0,00	3 579,08	0,00	3 579,08
70323	Redev. occupat° domaine public communal	0,00	218 637,65	98 387,25	317 024,90
70383	Redevance de stationnement	0,00	1 364 159,95	0,00	1 364 159,95
70384	Forfait de post-stationnement	0,00	341 563,06	0,00	341 563,06
70388	Autres redevances et recettes diverses	0,00	4 895,00	0,00	4 895,00
70876	Remb. frais par le GFP de rattachement	0,00	26 844,00	0,00	26 844,00
70878	Remb. frais par d'autres redevables	2 892,16	-1 873,00	0,00	1 019,16
73	Impôts et taxes	84 529,00	289 985,00	118 735,60	493 249,60
7336	Droits de place	0,00	285 617,00	0,00	285 617,00
7338	Autres taxes	0,00	4 368,00	0,00	4 368,00
7354	Surtaxe sur les eaux minérales	84 529,00	0,00	0,00	84 529,00
7368	Taxes locales sur la publicité extérieur	0,00	0,00	118 735,60	118 735,60
74	Dotations et participations	0,00	0,00	0,00	0,00
75	Autres produits de gestion courante	14 140,46	0,00	52 171,00	66 311,46
757	Redevances versées par fermiers, conces.	0,00	0,00	52 171,00	52 171,00
7588	Autres produits div. de gestion courante	14 140,46	0,00	0,00	14 140,46
76	Produits financiers	0,00	0,00	0,00	0,00
77	Produits exceptionnels	0,00	48 400,00	0,00	48 400,00
7718	Autres produits except. opérat° gestion	0,00	48 400,00	0,00	48 400,00
78	Reprise sur amortissements et provisions	0,00	0,00	0,00	0,00
Restes à réaliser au 31/12		0,00	0,00	0,00	0,00
SOLDE (3)		-2 147 868,14	-1 484 787,02	228 446,87	-3 404 208,29

(2)	Libellé	Sous-fonction 81						
		810 Services communs	811 Eau et assainissement	812 Collecte et traitement ordures ménagères	813 Propreté urbaine	814 Eclairage public	815 Transports urbains	816 Autres réseaux et services divers
DEPENSES		0,00	17 769,06	195 160,51	1 142 258,08	1 081 172,94	0,00	0,00
Réalizations		0,00	17 769,06	195 160,51	1 142 258,08	1 081 172,94	0,00	0,00
002	Résultat de fonctionnement reporté	0,00	0,00	0,00	0,00	0,00	0,00	0,00
011	Charges à caractère général	0,00	17 769,06	195 160,51	12 842,86	776 934,64	0,00	0,00
60611	Eau et assainissement	0,00	400,51	0,00	0,00	0,00	0,00	0,00
60612	Energie - Electricité	0,00	27 720,36	0,00	0,00	296 030,11	0,00	0,00
60618	Autres fournitures non stockables	0,00	0,00	0,00	0,00	0,00	0,00	0,00

VILLE D'AIX LES BAINS - BUDGET PRINCIPAL VILLE - CA - 2019

(2)	Libellé	Sous-fonction 81						
		810 Services communs	811 Eau et assainissement	812 Collecte et traitement ordures ménagères	813 Propreté urbaine	814 Eclairage public	815 Transports urbains	816 Autres réseaux et services divers
60624	Produits de traitement	0,00	0,00	0,00	0,00	0,00	0,00	0,00
60628	Autres fournitures non stockées	0,00	0,00	0,00	5 859,82	0,00	0,00	0,00
60631	Fournitures d'entretien	0,00	0,00	0,00	0,00	0,00	0,00	0,00
60632	Fournitures de petit équipement	0,00	0,00	0,00	6 983,04	0,00	0,00	0,00
60633	Fournitures de voirie	0,00	0,00	0,00	0,00	0,00	0,00	0,00
60636	Vêtements de travail	0,00	0,00	0,00	0,00	0,00	0,00	0,00
6068	Autres matières et fournitures	0,00	0,00	0,00	0,00	0,00	0,00	0,00
611	Contrats de prestations de services	0,00	-21 351,04	0,00	0,00	264 994,89	0,00	0,00
6135	Locations mobilières	0,00	0,00	0,00	0,00	0,00	0,00	0,00
61521	Entretien terrains	0,00	0,00	0,00	0,00	0,00	0,00	0,00
615231	Entretien, réparations voiries	0,00	10 283,23	0,00	0,00	215 603,92	0,00	0,00
61524	Entretien bois et forêts	0,00	0,00	0,00	0,00	0,00	0,00	0,00
61551	Entretien matériel roulant	0,00	0,00	0,00	0,00	0,00	0,00	0,00
61558	Entretien autres biens mobiliers	0,00	0,00	0,00	0,00	0,00	0,00	0,00
6156	Maintenance	0,00	0,00	0,00	0,00	0,00	0,00	0,00
6182	Documentation générale et technique	0,00	0,00	0,00	0,00	0,00	0,00	0,00
6184	Versements à des organismes de formation	0,00	0,00	0,00	0,00	0,00	0,00	0,00
6188	Autres frais divers	0,00	0,00	0,00	0,00	0,00	0,00	0,00
6226	Honoraires	0,00	0,00	0,00	0,00	0,00	0,00	0,00
6228	Divers	0,00	0,00	0,00	0,00	0,00	0,00	0,00
6231	Annonces et insertions	0,00	0,00	0,00	0,00	0,00	0,00	0,00
6236	Catalogues et imprimés	0,00	0,00	0,00	0,00	0,00	0,00	0,00
6251	Voyages et déplacements	0,00	0,00	0,00	0,00	305,72	0,00	0,00
627	Services bancaires et assimilés	0,00	0,00	0,00	0,00	0,00	0,00	0,00
6281	Concours divers (cotisations)	0,00	0,00	0,00	0,00	0,00	0,00	0,00
6284	Redevances pour services rendus	0,00	0,00	0,00	0,00	0,00	0,00	0,00
62878	Remb. frais à d'autres organismes	0,00	0,00	0,00	0,00	0,00	0,00	0,00
6288	Autres services extérieurs	0,00	540,00	195 160,51	0,00	0,00	0,00	0,00
6355	Taxes et impôts sur les véhicules	0,00	0,00	0,00	0,00	0,00	0,00	0,00
6358	Autres droits	0,00	176,00	0,00	0,00	0,00	0,00	0,00
637	Autres impôts, taxes (autres organismes)	0,00	0,00	0,00	0,00	0,00	0,00	0,00
012	Charges de personnel, frais assimilés	0,00	0,00	0,00	1 129 415,22	304 238,30	0,00	0,00
6331	Versement de transport	0,00	0,00	0,00	3 784,79	973,47	0,00	0,00
6332	Cotisations versées au F.N.A.L.	0,00	0,00	0,00	3 154,21	811,18	0,00	0,00

VILLE D'AIX LES BAINS - BUDGET PRINCIPAL VILLE - CA - 2019

(2)	Libellé	Sous-fonction 81						
		810 Services communs	811 Eau et assainissement	812 Collecte et traitement ordures ménagères	813 Propreté urbaine	814 Eclairage public	815 Transports urbains	816 Autres réseaux et services divers
6336	Cotisations CNFPT et CDGFPT	0,00	0,00	0,00	6 378,60	1 640,08	0,00	0,00
6338	Autres impôts, taxes sur rémunérations	0,00	0,00	0,00	1 892,71	486,74	0,00	0,00
64111	Rémunération principale titulaires	0,00	0,00	0,00	592 894,20	161 033,57	0,00	0,00
64112	NBI, SFT, indemnité résidence	0,00	0,00	0,00	16 677,92	5 982,33	0,00	0,00
64118	Autres indemnités titulaires	0,00	0,00	0,00	134 582,55	48 622,98	0,00	0,00
64131	Rémunérations non tit.	0,00	0,00	0,00	58 678,39	2 138,70	0,00	0,00
64138	Autres indemnités non tit.	0,00	0,00	0,00	6 059,42	0,00	0,00	0,00
6417	Rémunérations des apprentis	0,00	0,00	0,00	0,00	2 408,14	0,00	0,00
6451	Cotisations à l'U.R.S.S.A.F.	0,00	0,00	0,00	100 225,18	24 895,52	0,00	0,00
6453	Cotisations aux caisses de retraites	0,00	0,00	0,00	186 341,31	50 732,06	0,00	0,00
6454	Cotisations aux A.S.S.E.D.I.C.	0,00	0,00	0,00	2 652,19	86,61	0,00	0,00
6458	Cotis. aux autres organismes sociaux	0,00	0,00	0,00	2 317,87	636,40	0,00	0,00
6472	Prestations familiales directes	0,00	0,00	0,00	756,00	420,00	0,00	0,00
6475	Médecine du travail, pharmacie	0,00	0,00	0,00	2 081,64	535,52	0,00	0,00
6488	Autres charges	0,00	0,00	0,00	10 938,24	2 835,00	0,00	0,00
014	Atténuations de produits	0,00	0,00	0,00	0,00	0,00	0,00	0,00
042	Opérat° ordre transfert entre sections	0,00	0,00	0,00	0,00	0,00	0,00	0,00
043	Opérat° ordre intérieur de la section	0,00	0,00	0,00	0,00	0,00	0,00	0,00
65	Autres charges de gestion courante	0,00	0,00	0,00	0,00	0,00	0,00	0,00
6574	Subv. fonct. Associat°, personnes privée	0,00	0,00	0,00	0,00	0,00	0,00	0,00
656	Frais fonctionnement des groupes d'élus	0,00	0,00	0,00	0,00	0,00	0,00	0,00
66	Charges financières	0,00	0,00	0,00	0,00	0,00	0,00	0,00
67	Charges exceptionnelles	0,00	0,00	0,00	0,00	0,00	0,00	0,00
678	Autres charges exceptionnelles	0,00	0,00	0,00	0,00	0,00	0,00	0,00
68	Dot. aux amortissements et provisions	0,00	0,00	0,00	0,00	0,00	0,00	0,00
Restes à réaliser au 31/12		0,00	0,00	0,00	0,00	0,00	0,00	0,00
RECETTES		0,00	251 044,36	0,00	0,00	37 448,09	0,00	0,00
Réalizations		0,00	251 044,36	0,00	0,00	37 448,09	0,00	0,00
002	Résultat de fonctionnement reporté	0,00	0,00	0,00	0,00	0,00	0,00	0,00

VILLE D'AIX LES BAINS - BUDGET PRINCIPAL VILLE - CA - 2019

(2)	Libellé	Sous-fonction 81						
		810 Services communs	811 Eau et assainissement	812 Collecte et traitement ordures ménagères	813 Propreté urbaine	814 Eclairage public	815 Transports urbains	816 Autres réseaux et services divers
013	Atténuations de charges	0,00	0,00	0,00	0,00	19 129,05	0,00	0,00
6096	RRR obtenus sur approv. non stocké	0,00	0,00	0,00	0,00	19 129,05	0,00	0,00
6419	Remboursements rémunérations personnel	0,00	0,00	0,00	0,00	0,00	0,00	0,00
042	Opérat° ordre transfert entre sections	0,00	0,00	0,00	0,00	0,00	0,00	0,00
043	Opérat° ordre intérieur de la section	0,00	0,00	0,00	0,00	0,00	0,00	0,00
70	Produits des services, du domaine, vente	0,00	166 515,36	0,00	0,00	4 178,58	0,00	0,00
7011	Ventes d'eau	0,00	166 515,36	0,00	0,00	0,00	0,00	0,00
7018	Autres ventes de produits finis	0,00	0,00	0,00	0,00	1 286,42	0,00	0,00
7022	Coupes de bois	0,00	0,00	0,00	0,00	0,00	0,00	0,00
70321	Stationnement et location voie publique	0,00	0,00	0,00	0,00	0,00	0,00	0,00
70323	Redev. occupat° domaine public communal	0,00	0,00	0,00	0,00	0,00	0,00	0,00
70383	Redevance de stationnement	0,00	0,00	0,00	0,00	0,00	0,00	0,00
70384	Forfait de post-stationnement	0,00	0,00	0,00	0,00	0,00	0,00	0,00
70388	Autres redevances et recettes diverses	0,00	0,00	0,00	0,00	0,00	0,00	0,00
70876	Remb. frais par le GFP de rattachement	0,00	0,00	0,00	0,00	0,00	0,00	0,00
70878	Remb. frais par d'autres redevables	0,00	0,00	0,00	0,00	2 892,16	0,00	0,00
73	Impôts et taxes	0,00	84 529,00	0,00	0,00	0,00	0,00	0,00
7336	Droits de place	0,00	0,00	0,00	0,00	0,00	0,00	0,00
7338	Autres taxes	0,00	0,00	0,00	0,00	0,00	0,00	0,00
7354	Surtaxe sur les eaux minérales	0,00	84 529,00	0,00	0,00	0,00	0,00	0,00
7368	Taxes locales sur la publicité extérieure	0,00	0,00	0,00	0,00	0,00	0,00	0,00
74	Dotations et participations	0,00	0,00	0,00	0,00	0,00	0,00	0,00
75	Autres produits de gestion courante	0,00	0,00	0,00	0,00	14 140,46	0,00	0,00
757	Redevances versées par fermiers, conces.	0,00	0,00	0,00	0,00	0,00	0,00	0,00
7588	Autres produits div. de gestion courante	0,00	0,00	0,00	0,00	14 140,46	0,00	0,00
76	Produits financiers	0,00	0,00	0,00	0,00	0,00	0,00	0,00
77	Produits exceptionnels	0,00	0,00	0,00	0,00	0,00	0,00	0,00

VILLE D'AIX LES BAINS - BUDGET PRINCIPAL VILLE - CA - 2019

(2)	Libellé	Sous-fonction 81						
		810 Services communs	811 Eau et assainissement	812 Collecte et traitement ordures ménagères	813 Propreté urbaine	814 Eclairage public	815 Transports urbains	816 Autres réseaux et services divers
7718	Autres produits except. opérat° gestion	0,00	0,00	0,00	0,00	0,00	0,00	0,00
78	Reprise sur amortissements et provisions	0,00	0,00	0,00	0,00	0,00	0,00	0,00
Restes à réaliser au 31/12		0,00	0,00	0,00	0,00	0,00	0,00	0,00
SOLDE (3)		0,00	233 275,30	-195 160,51	-1 142 258,08	-1 043 724,85	0,00	0,00

(2)	Libellé	Sous-fonction 82					Sous fonction 83			
		820 Services communs	821 Equipements de voirie	822 Voirie communale et routes	823 Espaces verts urbains	824 Autres opérations d'aménagement urbain	830 Services communs	831 Aménagement des eaux	832 Act° spécif. lutte contre la pollution	833 Préservation du milieu naturel
DEPENSES		901 617,98	335 592,18	321 461,13	2 094 059,74	128 284,26	30 136,62	0,00	0,00	10 765,36
Réalizations		901 617,98	335 592,18	321 461,13	2 094 059,74	128 284,26	30 136,62	0,00	0,00	10 765,36
002	Résultat de fonctionnement reporté	0,00	0,00	0,00	0,00	0,00	0,00	0,00	0,00	0,00
011	Charges à caractère général	42 513,68	35 144,81	321 418,43	214 251,06	8 005,07	28 936,62	0,00	0,00	10 765,36
60611	Eau et assainissement	0,00	0,00	0,00	0,00	0,00	0,00	0,00	0,00	0,00
60612	Energie - Electricité	0,00	0,00	0,00	0,00	0,00	0,00	0,00	0,00	0,00
60618	Autres fournitures non stockables	0,00	0,00	0,00	2 892,11	0,00	0,00	0,00	0,00	0,00
60624	Produits de traitement	0,00	0,00	0,00	3 058,56	0,00	0,00	0,00	0,00	0,00
60628	Autres fournitures non stockées	0,00	7 628,34	1 720,21	2 380,08	0,00	0,00	0,00	0,00	0,00
60631	Fournitures d'entretien	0,00	0,00	0,00	2 030,09	0,00	0,00	0,00	0,00	0,00
60632	Fournitures de petit équipement	0,00	2 404,76	21 684,24	19 317,73	3 042,00	2 206,80	0,00	0,00	0,00
60633	Fournitures de voirie	0,00	7 982,62	512,62	766,76	0,00	0,00	0,00	0,00	0,00
60636	Vêtements de travail	0,00	0,00	36 702,33	6 967,89	0,00	0,00	0,00	0,00	0,00
6068	Autres matières et fournitures	379,20	15 569,09	13 215,03	84 757,89	0,00	0,00	0,00	0,00	0,00
611	Contrats de prestations de services	-2 118,00	0,00	84 077,30	0,00	0,00	22 481,82	0,00	0,00	0,00
6135	Locations mobilières	845,40	0,00	-475,20	10 149,96	0,00	0,00	0,00	0,00	0,00
61521	Entretien terrains	0,00	0,00	32 915,59	55 376,86	0,00	0,00	0,00	0,00	0,00
615231	Entretien, réparations voiries	0,00	0,00	104 841,31	0,00	0,00	0,00	0,00	0,00	0,00
61524	Entretien bois et forêts	0,00	0,00	0,00	0,00	0,00	0,00	0,00	0,00	4 140,54
61551	Entretien matériel roulant	0,00	0,00	0,00	4 275,63	0,00	0,00	0,00	0,00	0,00
61558	Entretien autres biens mobiliers	0,00	1 560,00	828,00	2 961,40	0,00	0,00	0,00	0,00	0,00
6156	Maintenance	0,00	0,00	657,00	6 987,49	4 708,92	1 248,00	0,00	0,00	0,00
6182	Documentation générale et technique	4 104,82	0,00	6 912,00	812,65	0,00	0,00	0,00	0,00	0,00
6184	Versements à des organismes de formation	0,00	0,00	0,00	1 928,75	0,00	0,00	0,00	0,00	0,00
6188	Autres frais divers	2 004,30	0,00	7 324,00	0,00	0,00	0,00	0,00	0,00	0,00
6226	Honoraires	27 301,50	0,00	0,00	8 790,00	0,00	0,00	0,00	0,00	3 498,48
6228	Divers	0,00	0,00	0,00	0,00	0,00	0,00	0,00	0,00	1 560,00

VILLE D'AIX LES BAINS - BUDGET PRINCIPAL VILLE - CA - 2019

(2)	Libellé	Sous-fonction 82					Sous fonction 83			
		820 Services communs	821 Equipements de voirie	822 Voirie communale et routes	823 Espaces verts urbains	824 Autres opérations d'aménagement urbain	830 Services communs	831 Aménagement des eaux	832 Act° spécif. lutte contre la pollution	833 Préservation du milieu naturel
6231	Annonces et insertions	5 915,82	0,00	0,00	0,00	0,00	0,00	0,00	0,00	0,00
6236	Catalogues et imprimés	612,00	0,00	0,00	0,00	0,00	0,00	0,00	0,00	0,00
6251	Voyages et déplacements	621,20	0,00	0,00	275,45	254,15	0,00	0,00	0,00	0,00
627	Services bancaires et assimilés	0,00	0,00	10 504,00	0,00	0,00	0,00	0,00	0,00	0,00
6281	Concours divers (cotisations)	2 697,44	0,00	0,00	450,00	0,00	0,00	0,00	0,00	1 216,00
6284	Redevances pour services rendus	150,00	0,00	0,00	0,00	0,00	0,00	0,00	0,00	0,00
62878	Remb. frais à d'autres organismes	0,00	0,00	0,00	0,00	0,00	3 000,00	0,00	0,00	0,00
6288	Autres services extérieurs	0,00	0,00	0,00	0,00	0,00	0,00	0,00	0,00	0,00
6355	Taxes et impôts sur les véhicules	0,00	0,00	0,00	71,76	0,00	0,00	0,00	0,00	0,00
6358	Autres droits	0,00	0,00	0,00	0,00	0,00	0,00	0,00	0,00	0,00
637	Autres impôts, taxes (autres organismes)	0,00	0,00	0,00	0,00	0,00	0,00	0,00	0,00	350,34
012	Charges de personnel, frais assimilés	778 550,23	300 447,37	0,00	1 879 808,68	120 279,19	0,00	0,00	0,00	0,00
6331	Versement de transport	2 728,21	1 090,87	0,00	6 440,73	381,93	0,00	0,00	0,00	0,00
6332	Cotisations versées au F.N.A.L.	2 273,75	908,87	0,00	5 386,97	318,18	0,00	0,00	0,00	0,00
6336	Cotisations CNFPT et CDGFPT	4 597,10	1 838,16	0,00	10 879,14	643,55	0,00	0,00	0,00	0,00
6338	Autres impôts, taxes sur rémunérations	1 364,04	545,27	0,00	3 169,52	190,91	0,00	0,00	0,00	0,00
64111	Rémunération principale titulaires	383 464,00	169 687,50	0,00	1 046 801,39	64 435,12	0,00	0,00	0,00	0,00
64112	NBI, SFT, indemnité résidence	6 164,74	1 783,92	0,00	15 898,10	2 333,53	0,00	0,00	0,00	0,00
64118	Autres indemnités titulaires	89 048,93	26 271,65	0,00	156 095,02	14 876,53	0,00	0,00	0,00	0,00
64131	Rémunérations non tit.	64 369,97	9 141,04	0,00	76 216,16	4 541,16	0,00	0,00	0,00	0,00
64138	Autres indemnités non tit.	8 416,41	775,67	0,00	5 655,24	390,00	0,00	0,00	0,00	0,00
6417	Rémunérations des apprentis	0,00	0,00	0,00	21 883,64	0,00	0,00	0,00	0,00	0,00
6451	Cotisations à l'U.R.S.S.A.F.	79 593,99	28 966,98	0,00	171 287,49	10 354,94	0,00	0,00	0,00	0,00
6453	Cotisations aux caisses de retraites	123 397,04	54 367,77	0,00	329 520,46	20 229,19	0,00	0,00	0,00	0,00
6454	Cotisations aux A.S.S.E.D.I.C.	2 973,43	401,62	0,00	3 343,26	199,71	0,00	0,00	0,00	0,00
6458	Cotis. aux autres organismes sociaux	1 512,91	684,17	0,00	4 106,25	253,72	0,00	0,00	0,00	0,00
6472	Prestations familiales directes	304,00	322,00	0,00	2 016,00	12,80	0,00	0,00	0,00	0,00
6475	Médecine du travail, pharmacie	1 500,45	600,08	0,00	3 486,95	210,06	0,00	0,00	0,00	0,00
6488	Autres charges	6 841,26	3 061,80	0,00	17 622,36	907,86	0,00	0,00	0,00	0,00
014	Atténuations de produits	0,00	0,00	0,00	0,00	0,00	0,00	0,00	0,00	0,00
042	Opérat° ordre transfert entre sections	0,00	0,00	0,00	0,00	0,00	0,00	0,00	0,00	0,00
043	Opérat° ordre intérieur de la section	0,00	0,00	0,00	0,00	0,00	0,00	0,00	0,00	0,00
65	Autres charges de gestion courante	80 554,07	0,00	0,00	0,00	0,00	1 200,00	0,00	0,00	0,00
6574	Subv. fonct. Associat°, personnes privée	80 554,07	0,00	0,00	0,00	0,00	1 200,00	0,00	0,00	0,00
656	Frais fonctionnement des groupes d'élus	0,00	0,00	0,00	0,00	0,00	0,00	0,00	0,00	0,00

VILLE D'AIX LES BAINS - BUDGET PRINCIPAL VILLE - CA - 2019

(2)	Libellé	Sous-fonction 82					Sous fonction 83			
		820 Services communs	821 Equipements de voirie	822 Voirie communale et routes	823 Espaces verts urbains	824 Autres opérations d'aménagement urbain	830 Services communs	831 Aménagement des eaux	832 Act° spécif. lutte contre la pollution	833 Préservation du milieu naturel
66	Charges financières	0,00	0,00	0,00	0,00	0,00	0,00	0,00	0,00	0,00
67	Charges exceptionnelles	0,00	0,00	42,70	0,00	0,00	0,00	0,00	0,00	0,00
678	Autres charges exceptionnelles	0,00	0,00	42,70	0,00	0,00	0,00	0,00	0,00	0,00
68	Dot. aux amortissements et provisions	0,00	0,00	0,00	0,00	0,00	0,00	0,00	0,00	0,00
Restes à réaliser au 31/12		0,00	0,00	0,00	0,00	0,00	0,00	0,00	0,00	0,00
RECETTES		0,00	0,00	2 271 219,74	25 008,53	0,00	269 293,85	0,00	0,00	55,00
Réalizations		0,00	0,00	2 271 219,74	25 008,53	0,00	269 293,85	0,00	0,00	55,00
002	Résultat de fonctionnement reporté	0,00	0,00	0,00	0,00	0,00	0,00	0,00	0,00	0,00
013	Atténuations de charges	0,00	0,00	0,00	37,53	0,00	0,00	0,00	0,00	0,00
6096	RRR obtenus sur approv. non stocké	0,00	0,00	0,00	0,00	0,00	0,00	0,00	0,00	0,00
6419	Remboursements rémunérations personnel	0,00	0,00	0,00	37,53	0,00	0,00	0,00	0,00	0,00
042	Opérat° ordre transfert entre sections	0,00	0,00	0,00	0,00	0,00	0,00	0,00	0,00	0,00
043	Opérat° ordre intérieur de la section	0,00	0,00	0,00	0,00	0,00	0,00	0,00	0,00	0,00
70	Produits des services, du domaine, vente	0,00	0,00	1 932 834,74	24 971,00	0,00	98 387,25	0,00	0,00	55,00
7011	Ventes d'eau	0,00	0,00	0,00	0,00	0,00	0,00	0,00	0,00	0,00
7018	Autres ventes de produits finis	0,00	0,00	0,00	0,00	0,00	0,00	0,00	0,00	0,00
7022	Coupes de bois	0,00	0,00	0,00	0,00	0,00	0,00	0,00	0,00	55,00
70321	Stationnement et location voie publique	0,00	0,00	3 579,08	0,00	0,00	0,00	0,00	0,00	0,00
70323	Redev. occupat° domaine public communal	0,00	0,00	218 637,65	0,00	0,00	98 387,25	0,00	0,00	0,00
70383	Redevance de stationnement	0,00	0,00	1 364 159,95	0,00	0,00	0,00	0,00	0,00	0,00
70384	Forfait de post-stationnement	0,00	0,00	341 563,06	0,00	0,00	0,00	0,00	0,00	0,00
70388	Autres redevances et recettes diverses	0,00	0,00	4 895,00	0,00	0,00	0,00	0,00	0,00	0,00
70876	Remb. frais par le GFP de rattachement	0,00	0,00	0,00	26 844,00	0,00	0,00	0,00	0,00	0,00
70878	Remb. frais par d'autres redevables	0,00	0,00	0,00	-1 873,00	0,00	0,00	0,00	0,00	0,00
73	Impôts et taxes	0,00	0,00	289 985,00	0,00	0,00	118 735,60	0,00	0,00	0,00
7336	Droits de place	0,00	0,00	285 617,00	0,00	0,00	0,00	0,00	0,00	0,00
7338	Autres taxes	0,00	0,00	4 368,00	0,00	0,00	0,00	0,00	0,00	0,00
7354	Surtaxe sur les eaux minérales	0,00	0,00	0,00	0,00	0,00	0,00	0,00	0,00	0,00
7368	Taxes locales sur la publicité extérieur	0,00	0,00	0,00	0,00	0,00	118 735,60	0,00	0,00	0,00
74	Dotations et participations	0,00	0,00	0,00	0,00	0,00	0,00	0,00	0,00	0,00
75	Autres produits de gestion courante	0,00	0,00	0,00	0,00	0,00	52 171,00	0,00	0,00	0,00
757	Redevances versées par fermiers, conces.	0,00	0,00	0,00	0,00	0,00	52 171,00	0,00	0,00	0,00
7588	Autres produits div. de gestion courante	0,00	0,00	0,00	0,00	0,00	0,00	0,00	0,00	0,00

VILLE D'AIX LES BAINS - BUDGET PRINCIPAL VILLE - CA - 2019

(2)	Libellé	Sous-fonction 82					Sous fonction 83			
		820 Services communs	821 Equipements de voirie	822 Voirie communale et routes	823 Espaces verts urbains	824 Autres opérations d'aménagement urbain	830 Services communs	831 Aménagement des eaux	832 Act° spécif. lutte contre la pollution	833 Préservation du milieu naturel
76	Produits financiers	0,00	0,00	0,00	0,00	0,00	0,00	0,00	0,00	
77	Produits exceptionnels	0,00	0,00	48 400,00	0,00	0,00	0,00	0,00	0,00	
7718	Autres produits except. opérat° gestion	0,00	0,00	48 400,00	0,00	0,00	0,00	0,00	0,00	
78	Reprise sur amortissements et provisions	0,00	0,00	0,00	0,00	0,00	0,00	0,00	0,00	
Restes à réaliser au 31/12		0,00	0,00	0,00	0,00	0,00	0,00	0,00	0,00	
SOLDE (3)		-901 617,98	-335 592,18	1 949 758,61	-2 069 051,21	-128 284,26	239 157,23	0,00	0,00	-10 710,36

(1) La production de cet état est obligatoire pour les communes de 3 500 habitants et plus, les groupements comprenant au moins une telle commune, leurs établissements et services administratifs hormis les caisses des écoles et les services à activité unique érigés en établissement public ou budget annexe (L. 2312-3, R. 2311-1 et R. 2311-10). Dans les communes de 3 500 habitants et plus, le croisement par fonction est fait à un chiffre (correspondant à la fonction). Dans les communes de 10 000 habitants et plus, le croisement par fonction est fait au niveau le plus détaillé de la nomenclature fonctionnelle (sous-fonction ou rubrique). Les groupements et leurs établissements publics suivent les règles de production et de présentation applicables à la commune membre comptant le plus grand nombre d'habitants (articles L. 5211-36 a1 et R. 5211-14 + L. 5711-1 et R. 5711-2 du CGCT).

(2) Le croisement par nature est fait au niveau de chacun des articles budgétaires.

(3) Le solde correspond à la différence entre les recettes et les dépenses. Les dépenses et les recettes correspondent à la somme des dépenses et des Réalisations ainsi que des restes à réaliser et des reports (ligne budgétaire 001 et 002). Les lignes reports 001 et 002 apparaissent à la colonne 01-Non ventilables.

IV – ANNEXES	IV
ELEMENTS DU BILAN PRESENTATION CROISEE PAR FONCTION (1) – DETAIL FONCTIONNEMENT	A1.1

FONCTION 9 – Action économique

(2)	Libellé	90 Interventions économiques	91 Foires et marchés	92 Aides à l'agriculture et aux industries	93 Aides à l'énergie, indus. manufact., BTP	94 Aides commerce et services marchands	95 Aides au tourisme	96 Aides aux services publics	Total
DEPENSES		0,00	7 853,49	22 980,00	0,00	62 470,00	1 256 249,72	0,00	1 349 553,21
Réalizations		0,00	7 853,49	22 980,00	0,00	62 470,00	1 256 249,72	0,00	1 349 553,21
002	Résultat de fonctionnement reporté	0,00	0,00	0,00	0,00	0,00	0,00	0,00	0,00
011	Charges à caractère général	0,00	7 853,49	0,00	0,00	29 470,00	16 250,00	0,00	53 573,49
611	Contrats de prestations de services	0,00	0,00	0,00	0,00	27 180,00	0,00	0,00	27 180,00
6135	Locations mobilières	0,00	393,35	0,00	0,00	0,00	0,00	0,00	393,35
615221	Entretien, réparations bâtiments publics	0,00	6 234,00	0,00	0,00	0,00	0,00	0,00	6 234,00
615231	Entretien, réparations voiries	0,00	365,74	0,00	0,00	0,00	0,00	0,00	365,74
6156	Maintenance	0,00	716,40	0,00	0,00	0,00	0,00	0,00	716,40
6228	Divers	0,00	0,00	0,00	0,00	2 290,00	0,00	0,00	2 290,00
6281	Concours divers (cotisations)	0,00	0,00	0,00	0,00	0,00	16 250,00	0,00	16 250,00
6288	Autres services extérieurs	0,00	144,00	0,00	0,00	0,00	0,00	0,00	144,00
012	Charges de personnel, frais assimilés	0,00	0,00	0,00	0,00	0,00	190 834,72	0,00	190 834,72
6218	Autre personnel extérieur	0,00	0,00	0,00	0,00	0,00	-2 206,78	0,00	-2 206,78
6331	Versement de transport	0,00	0,00	0,00	0,00	0,00	678,25	0,00	678,25
6332	Cotisations versées au F.N.A.L.	0,00	0,00	0,00	0,00	0,00	565,34	0,00	565,34
6336	Cotisations CNFPT et CDGFPT	0,00	0,00	0,00	0,00	0,00	1 142,86	0,00	1 142,86
6338	Autres impôts, taxes sur rémunérations	0,00	0,00	0,00	0,00	0,00	339,22	0,00	339,22
64111	Rémunération principale titulaires	0,00	0,00	0,00	0,00	0,00	109 302,75	0,00	109 302,75
64112	NBI, SFT, indemnité résidence	0,00	0,00	0,00	0,00	0,00	632,61	0,00	632,61
64118	Autres indemnités titulaires	0,00	0,00	0,00	0,00	0,00	20 948,58	0,00	20 948,58
64131	Rémunérations non tit.	0,00	0,00	0,00	0,00	0,00	4 277,40	0,00	4 277,40
6451	Cotisations à l'U.R.S.S.A.F.	0,00	0,00	0,00	0,00	0,00	17 734,58	0,00	17 734,58
6453	Cotisations aux caisses de retraites	0,00	0,00	0,00	0,00	0,00	34 507,00	0,00	34 507,00
6454	Cotisations aux A.S.S.E.D.I.C.	0,00	0,00	0,00	0,00	0,00	173,22	0,00	173,22
6458	Cotis. aux autres organismes sociaux	0,00	0,00	0,00	0,00	0,00	432,58	0,00	432,58

VILLE D'AIX LES BAINS - BUDGET PRINCIPAL VILLE - CA - 2019

(2)	Libellé	90 Interventions économiques	91 Foires et marchés	92 Aides à l'agriculture et aux industries	93 Aides à l'énergie, indus. manufact., BTP	94 Aides commerce et services marchands	95 Aides au tourisme	96 Aides aux services publics	Total
6472	Prestations familiales directes	0,00	0,00	0,00	0,00	0,00	84,00	0,00	84,00
6475	Médecine du travail, pharmacie	0,00	0,00	0,00	0,00	0,00	373,07	0,00	373,07
6488	Autres charges	0,00	0,00	0,00	0,00	0,00	1 850,04	0,00	1 850,04
014	Atténuations de produits	0,00	0,00	0,00	0,00	0,00	0,00	0,00	0,00
042	Opérat° ordre transfert entre sections	0,00	0,00	0,00	0,00	0,00	0,00	0,00	0,00
043	Opérat° ordre intérieur de la section	0,00	0,00	0,00	0,00	0,00	0,00	0,00	0,00
65	Autres charges de gestion courante	0,00	0,00	22 980,00	0,00	33 000,00	0,00	0,00	55 980,00
65548	Autres contributions	0,00	0,00	22 980,00	0,00	0,00	0,00	0,00	22 980,00
6574	Subv. fonct. Associat°, personnes privée	0,00	0,00	0,00	0,00	33 000,00	0,00	0,00	33 000,00
656	Frais fonctionnement des groupes d'élus	0,00	0,00	0,00	0,00	0,00	0,00	0,00	0,00
66	Charges financières	0,00	0,00	0,00	0,00	0,00	0,00	0,00	0,00
67	Charges exceptionnelles	0,00	0,00	0,00	0,00	0,00	1 049 165,00	0,00	1 049 165,00
67441	Subv. budgets annexes et régies (AF)	0,00	0,00	0,00	0,00	0,00	1 049 165,00	0,00	1 049 165,00
68	Dot. aux amortissements et provisions	0,00	0,00	0,00	0,00	0,00	0,00	0,00	0,00
Restes à réaliser au 31/12		0,00	0,00	0,00	0,00	0,00	0,00	0,00	0,00
RECETTES		81 916,89	75 976,36	114,97	0,00	200 948,18	216 623,21	0,00	575 579,61
Réalisations		81 916,89	75 976,36	114,97	0,00	200 948,18	216 623,21	0,00	575 579,61
002	Résultat de fonctionnement reporté	0,00	0,00	0,00	0,00	0,00	0,00	0,00	0,00
013	Atténuations de charges	0,00	0,00	0,00	0,00	0,00	0,00	0,00	0,00
042	Opérat° ordre transfert entre sections	0,00	0,00	0,00	0,00	0,00	0,00	0,00	0,00
043	Opérat° ordre intérieur de la section	0,00	0,00	0,00	0,00	0,00	0,00	0,00	0,00
70	Produits des services, du domaine, vente	5 506,00	0,00	114,97	0,00	0,00	216 623,21	0,00	222 244,18
7035	Locations de droits de chasse et pêche	0,00	0,00	114,97	0,00	0,00	0,00	0,00	114,97
7062	Redevances services à caractère culturel	0,00	0,00	0,00	0,00	0,00	29 835,17	0,00	29 835,17
70848	Mise à dispo personnel autres organismes	0,00	0,00	0,00	0,00	0,00	186 788,04	0,00	186 788,04
70876	Remb. frais par le GFP de rattachement	5 506,00	0,00	0,00	0,00	0,00	0,00	0,00	5 506,00

VILLE D'AIX LES BAINS - BUDGET PRINCIPAL VILLE - CA - 2019

(2)	Libellé	90 Interventions économiques	91 Foires et marchés	92 Aides à l'agriculture et aux industries	93 Aides à l'énergie, indus. manufact., BTP	94 Aides commerce et services marchands	95 Aides au tourisme	96 Aides aux services publics	Total
73	Impôts et taxes	63 230,23	75 976,36	0,00	0,00	200 948,18	0,00	0,00	340 154,77
7336	Droits de place	63 230,23	75 976,36	0,00	0,00	0,00	0,00	0,00	139 206,59
7338	Autres taxes	0,00	0,00	0,00	0,00	200 948,18	0,00	0,00	200 948,18
74	Dotations et participations	0,00	0,00	0,00	0,00	0,00	0,00	0,00	0,00
75	Autres produits de gestion courante	13 180,66	0,00	0,00	0,00	0,00	0,00	0,00	13 180,66
751	Redevances pour licences, logiciels, ...	6 768,00	0,00	0,00	0,00	0,00	0,00	0,00	6 768,00
752	Revenus des immeubles	6 412,66	0,00	0,00	0,00	0,00	0,00	0,00	6 412,66
76	Produits financiers	0,00	0,00	0,00	0,00	0,00	0,00	0,00	0,00
77	Produits exceptionnels	0,00	0,00	0,00	0,00	0,00	0,00	0,00	0,00
78	Reprise sur amortissements et provisions	0,00	0,00	0,00	0,00	0,00	0,00	0,00	0,00
Restes à réaliser au 31/12		0,00	0,00	0,00	0,00	0,00	0,00	0,00	0,00
SOLDE (3)		81 916,89	68 122,87	-22 865,03	0,00	138 478,18	-1 039 626,51	0,00	-773 973,60

(1) La production de cet état est obligatoire pour les communes de 3 500 habitants et plus, les groupements comprenant au moins une telle commune, leurs établissements et services administratifs hormis les caisses des écoles et les services à activité unique érigés en établissement public ou budget annexe (L. 2312-3, R. 2311-1 et R. 2311-10). Dans les communes de 3 500 habitants et plus, le croisement par fonction est fait à un chiffre (correspondant à la fonction). Dans les communes de 10 000 habitants et plus, le croisement par fonction est fait au niveau le plus détaillé de la nomenclature fonctionnelle (sous-fonction ou rubrique). Les groupements et leurs établissements publics suivent les règles de production et de présentation applicables à la commune membre comptant le plus grand nombre d'habitants (articles L. 5211-36 a1 et R. 5211-14 + L. 5711-1 et R. 5711-2 du CGCT).

(2) Le croisement par nature est fait au niveau de chacun des articles budgétaires.

(3) Le solde correspond à la différence entre les recettes et les dépenses. Les dépenses et les recettes correspondent à la somme des dépenses et des Réalisations ainsi que des restes à réaliser et des reports (ligne budgétaire 001 et 002). Les lignes reports 001 et 002 apparaissent à la colonne 01-Non ventilables.

IV – ANNEXES	IV
ELEMENTS DU BILAN PRESENTATION CROISEE PAR FONCTION – DETAIL INVESTISSEMENT	A1.2

FONCTION 0 – Services généraux des administrations publiques locales

(1)	Libellé	01 Opérations non ventilables	02 Administration générale	03 Justice	04 Coopérat° décentralisée, act° européen.	Total
DEPENSES (2)		5 297 282,00	6 368 826,51	0,00	0,00	11 666 108,51
Réalizations		5 297 282,00	3 632 113,84	0,00	0,00	8 929 395,84
001	Solde d'exécution sect° d'investissement	0,00	0,00	0,00	0,00	0,00
010	Stocks	0,00	0,00	0,00	0,00	0,00
040	Opérat° ordre transfert entre sections	418 225,95	0,00	0,00	0,00	418 225,95
13911	Etat et établissements nationaux	16 318,56	0,00	0,00	0,00	16 318,56
13912	Sub. transf cpte résultat. Régions	692,00	0,00	0,00	0,00	692,00
13913	Sub. transf cpte résultat. Départements	5 122,29	0,00	0,00	0,00	5 122,29
139148	Sub. transf cpte résultat. Autres communes	2 691,31	0,00	0,00	0,00	2 691,31
13918	Autres subventions d'équipement	9 861,71	0,00	0,00	0,00	9 861,71
192	Plus ou moins-values sur cession immo.	133 745,34	0,00	0,00	0,00	133 745,34
2128	Autres agencements et aménagements	5 626,53	0,00	0,00	0,00	5 626,53
2135	Installations générales, agencements	183 535,84	0,00	0,00	0,00	183 535,84
2315	Installat°, matériel et outillage techni	58 922,85	0,00	0,00	0,00	58 922,85
238	Avances versées commandes immo. incorp.	1 709,52	0,00	0,00	0,00	1 709,52
041	Opérations patrimoniales	833 586,10	0,00	0,00	0,00	833 586,10
2051	Concessions, droits similaires	1 770,29	0,00	0,00	0,00	1 770,29
2112	Terrains de voirie	1 004,58	0,00	0,00	0,00	1 004,58
2121	Plantations d'arbres et d'arbustes	410,59	0,00	0,00	0,00	410,59
2128	Autres agencements et aménagements	160 341,07	0,00	0,00	0,00	160 341,07
21312	Bâtiments scolaires	54 707,08	0,00	0,00	0,00	54 707,08
21316	Equipements du cimetière	736,03	0,00	0,00	0,00	736,03
2135	Installations générales, agencements	365 559,14	0,00	0,00	0,00	365 559,14
2138	Autres constructions	1 308,00	0,00	0,00	0,00	1 308,00
2151	Réseaux de voirie	35 561,54	0,00	0,00	0,00	35 561,54
2152	Installations de voirie	68 403,65	0,00	0,00	0,00	68 403,65
21534	Réseaux d'électrification	21 644,00	0,00	0,00	0,00	21 644,00
21538	Autres réseaux	2 625,00	0,00	0,00	0,00	2 625,00
21571	Matériel roulant	624,00	0,00	0,00	0,00	624,00

VILLE D'AIX LES BAINS - BUDGET PRINCIPAL VILLE - CA - 2019

(1)	Libellé	01 Opérations non ventilables	02 Administration générale	03 Justice	04 Coopérat° décentralisée, act° européen.	Total
21578	Autre matériel et outillage de voirie	2 598,74	0,00	0,00	0,00	2 598,74
2158	Autres inst.,matériel,outil. techniques	10 627,86	0,00	0,00	0,00	10 627,86
2161	Oeuvres et objets d'art	3 500,00	0,00	0,00	0,00	3 500,00
2183	Matériel de bureau et informatique	408,34	0,00	0,00	0,00	408,34
2184	Mobilier	426,55	0,00	0,00	0,00	426,55
2188	Autres immobilisations corporelles	2 319,21	0,00	0,00	0,00	2 319,21
2315	Installat°, matériel et outillage techni	15 240,00	0,00	0,00	0,00	15 240,00
458188	REGUL TP 1	83 770,43	0,00	0,00	0,00	83 770,43
10	Dotations, fonds divers et réserves	370 927,27	0,00	0,00	0,00	370 927,27
10226	Taxe d'aménagement	370 927,27	0,00	0,00	0,00	370 927,27
13	Subventions d'investissement	0,00	0,00	0,00	0,00	0,00
16	Emprunts et dettes assimilées	3 668 646,02	0,00	0,00	0,00	3 668 646,02
1641	Emprunts en euros	3 434 755,37	0,00	0,00	0,00	3 434 755,37
165	Dépôts et cautionnements reçus	200,00	0,00	0,00	0,00	200,00
1675	Dettes pour M.E.T.P. et P.P.P.	223 969,05	0,00	0,00	0,00	223 969,05
16818	Emprunts - Autres prêteurs	9 721,60	0,00	0,00	0,00	9 721,60
18	Compte de liaison : affectat° (BA,régie)	0,00	0,00	0,00	0,00	0,00
20	Immobilisations incorporelles	4 137,00	323 819,25	0,00	0,00	327 956,25
2031	Frais d'études	0,00	140 392,40	0,00	0,00	140 392,40
2033	Frais d'insertion	0,00	450,97	0,00	0,00	450,97
2051	Concessions, droits similaires	4 137,00	182 975,88	0,00	0,00	187 112,88
204	Subventions d'équipement versées	1 500,00	0,00	0,00	0,00	1 500,00
20422	Privé : Bâtiments, installations	1 500,00	0,00	0,00	0,00	1 500,00
21	Immobilisations corporelles	0,00	2 654 263,13	0,00	0,00	2 654 263,13
2111	Terrains nus	0,00	1 932,00	0,00	0,00	1 932,00
2112	Terrains de voirie	0,00	26 899,61	0,00	0,00	26 899,61
2113	Terrains aménagés autres que voirie	0,00	4 222,88	0,00	0,00	4 222,88
2128	Autres agencements et aménagements	0,00	21 439,98	0,00	0,00	21 439,98
21316	Equipements du cimetière	0,00	34 454,53	0,00	0,00	34 454,53
21318	Autres bâtiments publics	0,00	492 707,39	0,00	0,00	492 707,39
2135	Installations générales, agencements	0,00	1 353 967,01	0,00	0,00	1 353 967,01
21571	Matériel roulant	0,00	343 446,43	0,00	0,00	343 446,43
2158	Autres inst.,matériel,outil. techniques	0,00	58 843,14	0,00	0,00	58 843,14
2168	Autres collections et oeuvres d'art	0,00	3 798,22	0,00	0,00	3 798,22
2183	Matériel de bureau et informatique	0,00	139 586,79	0,00	0,00	139 586,79
2184	Mobilier	0,00	36 277,53	0,00	0,00	36 277,53

VILLE D'AIX LES BAINS - BUDGET PRINCIPAL VILLE - CA - 2019

(1)	Libellé	01 Opérations non ventilables	02 Administration générale	03 Justice	04 Coopérat° décentralisée, act° européen.	Total
2188	Autres immobilisations corporelles	0,00	136 687,62	0,00	0,00	136 687,62
22	Immobilisations reçues en affectation	0,00	0,00	0,00	0,00	0,00
23	Immobilisations en cours	0,00	43 723,37	0,00	0,00	43 723,37
2315	Installat°, matériel et outillage techni	0,00	31 968,00	0,00	0,00	31 968,00
238	Avances versées commandes immo. incorp.	0,00	11 755,37	0,00	0,00	11 755,37
26	Participat° et créances rattachées	0,00	0,00	0,00	0,00	0,00
27	Autres immobilisations financières	259,66	13 860,00	0,00	0,00	14 119,66
2762	Créances transfert droit déduct° TVA	259,66	0,00	0,00	0,00	259,66
27638	Créance Autres établissements publics	0,00	13 860,00	0,00	0,00	13 860,00
Opérations d'équipement		0,00	596 448,09	0,00	0,00	596 448,09
11	DESAMIANPAGE THERMES	0,00	596 448,09	0,00	0,00	596 448,09
Opérations pour compte de tiers		0,00	0,00	0,00	0,00	0,00
Restes à réaliser au 31/12		0,00	2 736 712,67	0,00	0,00	2 736 712,67
RECETTES (2)		16 758 221,86	568 473,30	0,00	0,00	17 326 695,16
Réalisations		16 758 221,86	293 085,25	0,00	0,00	17 051 307,11
001	Solde d'exécution sect° d'investissement	1 232 589,34	0,00	0,00	0,00	1 232 589,34
010	Stocks	0,00	0,00	0,00	0,00	0,00
040	Opérat° ordre transfert entre sections	3 997 295,92	135 556,40	0,00	0,00	4 132 852,32
192	Plus ou moins-values sur cession immo.	601 691,74	0,00	0,00	0,00	601 691,74
2111	Terrains nus	31 325,63	0,00	0,00	0,00	31 325,63
2112	Terrains de voirie	29 220,58	0,00	0,00	0,00	29 220,58
21318	Autres bâtiments publics	534 765,35	0,00	0,00	0,00	534 765,35
2132	Immeubles de rapport	0,00	135 556,40	0,00	0,00	135 556,40
21571	Matériel roulant	16 800,00	0,00	0,00	0,00	16 800,00
2182	Matériel de transport	30 489,80	0,00	0,00	0,00	30 489,80
28031	Frais d'études	10 174,05	0,00	0,00	0,00	10 174,05
2804112	Subv. Etat : Bâtiments, installations	115 201,69	0,00	0,00	0,00	115 201,69
28041512	GFP rat : Bâtiments, installations	115 834,66	0,00	0,00	0,00	115 834,66
2804172	Autres EPL : Bâtiments, installations	6 900,00	0,00	0,00	0,00	6 900,00
2804182	Autres org pub - Bâtiments et installat°	496 814,46	0,00	0,00	0,00	496 814,46
280421	Privé : Bien mobilier, matériel	50 744,08	0,00	0,00	0,00	50 744,08
280422	Privé : Bâtiments, installations	179 074,99	0,00	0,00	0,00	179 074,99
2804412	Sub nat org pub - Bâtiments, installat°	38 471,76	0,00	0,00	0,00	38 471,76
28051	Concessions et droits similaires	81 242,50	0,00	0,00	0,00	81 242,50
28121	Plantations d'arbres et d'arbustes	18 211,54	0,00	0,00	0,00	18 211,54

VILLE D'AIX LES BAINS - BUDGET PRINCIPAL VILLE - CA - 2019

(1)	Libellé	01 Opérations non ventilables	02 Administration générale	03 Justice	04 Coopérat° décentralisée, act° européen.	Total
28128	Autres aménagements de terrains	4 312,27	0,00	0,00	0,00	4 312,27
28132	Immeubles de rapport	2 286,74	0,00	0,00	0,00	2 286,74
28138	Autres constructions	320,55	0,00	0,00	0,00	320,55
28152	Installations de voirie	66,90	0,00	0,00	0,00	66,90
281538	Autres réseaux	7 767,76	0,00	0,00	0,00	7 767,76
281568	Autres matériels, outillages incendie	6 311,04	0,00	0,00	0,00	6 311,04
281571	Matériel roulant	153 457,65	0,00	0,00	0,00	153 457,65
281578	Autre matériel et outillage de voirie	403 580,38	0,00	0,00	0,00	403 580,38
28158	Autres installat°, matériel et outillage	323 261,36	0,00	0,00	0,00	323 261,36
28181	Installations générales, aménagt divers	11 390,79	0,00	0,00	0,00	11 390,79
28182	Matériel de transport	13 214,37	0,00	0,00	0,00	13 214,37
28183	Matériel de bureau et informatique	188 812,63	0,00	0,00	0,00	188 812,63
28184	Mobilier	69 645,35	0,00	0,00	0,00	69 645,35
28188	Autres immo. corporelles	455 905,30	0,00	0,00	0,00	455 905,30
041	Opérations patrimoniales	833 586,10	0,00	0,00	0,00	833 586,10
1068	Excédents de fonctionnement capitalisés	77 302,72	0,00	0,00	0,00	77 302,72
1328	Autres subventions d'équip. non transf.	3 500,00	0,00	0,00	0,00	3 500,00
2031	Frais d'études	724 503,69	0,00	0,00	0,00	724 503,69
2033	Frais d'insertion	21 811,98	0,00	0,00	0,00	21 811,98
458225	REGUL TP 2	6 467,71	0,00	0,00	0,00	6 467,71
10	Dotations, fonds divers et réserves	6 163 117,89	0,00	0,00	0,00	6 163 117,89
10222	FCTVA	1 146 620,33	0,00	0,00	0,00	1 146 620,33
10226	Taxe d'aménagement	1 438 776,90	0,00	0,00	0,00	1 438 776,90
1068	Excédents de fonctionnement capitalisés	3 577 720,66	0,00	0,00	0,00	3 577 720,66
13	Subventions d'investissement	515 862,00	157 528,85	0,00	0,00	673 390,85
1311	Subv. transf. Etat et établ. Nationaux	0,00	32 598,40	0,00	0,00	32 598,40
1322	Subv. non transf. Régions	0,00	119 311,95	0,00	0,00	119 311,95
1328	Autres subventions d'équip. non transf.	0,00	5 618,50	0,00	0,00	5 618,50
1342	Amendes de police non transférable	515 862,00	0,00	0,00	0,00	515 862,00
16	Emprunts et dettes assimilées	4 015 770,61	0,00	0,00	0,00	4 015 770,61
1641	Emprunts en euros	4 000 000,00	0,00	0,00	0,00	4 000 000,00
165	Dépôts et cautionnements reçus	15 770,61	0,00	0,00	0,00	15 770,61
18	Compte de liaison : affectat° (BA,régie)	0,00	0,00	0,00	0,00	0,00
20	Immobilisations incorporelles	0,00	0,00	0,00	0,00	0,00
204	Subventions d'équipement versées	0,00	0,00	0,00	0,00	0,00
21	Immobilisations corporelles	0,00	0,00	0,00	0,00	0,00

VILLE D'AIX LES BAINS - BUDGET PRINCIPAL VILLE - CA - 2019

(1)	Libellé	01 Opérations non ventilables	02 Administration générale	03 Justice	04 Coopérat° décentralisée, act° européen.	Total
22	Immobilisations reçues en affectation	0,00	0,00	0,00	0,00	0,00
23	Immobilisations en cours	0,00	0,00	0,00	0,00	0,00
26	Participat° et créances rattachées	0,00	0,00	0,00	0,00	0,00
27	Autres immobilisations financières	0,00	0,00	0,00	0,00	0,00
Opérations pour compte de tiers		0,00	0,00	0,00	0,00	0,00
Restes à réaliser au 31/12		0,00	275 388,05	0,00	0,00	275 388,05
SOLDE (2)		11 460 939,86	-5 800 353,21	0,00	0,00	5 660 586,65

(1)	Libellé	Sous-fonction 02						Sous-fonction 04		
		020 Administrat° générale collectivité	021 Assemblée locale	022 Administration générale de l'état	023 Information, communication, publicité	024 Fêtes et cérémonies	025 Aides aux assoc. (non classées ailleurs)	026 Cimetières et pompes funèbres	041 Subvention globale	048 Autres act° de coopérat° décentralisée
DEPENSES (2)		4 113 582,32	0,00	996,55	114 871,45	26 881,56	2 045 621,13	66 873,50	0,00	0,00
Réalizations		2 256 781,35	0,00	996,55	106 506,49	26 881,56	1 174 074,39	66 873,50	0,00	0,00
001	Solde d'exécution sect° d'investissement	0,00	0,00	0,00	0,00	0,00	0,00	0,00	0,00	0,00
010	Stocks	0,00	0,00	0,00	0,00	0,00	0,00	0,00	0,00	0,00
040	Opérat° ordre transfert entre sections	0,00	0,00	0,00	0,00	0,00	0,00	0,00	0,00	0,00
13911	Etat et établissements nationaux	0,00	0,00	0,00	0,00	0,00	0,00	0,00	0,00	0,00
13912	Sub. transf cpte résult. Régions	0,00	0,00	0,00	0,00	0,00	0,00	0,00	0,00	0,00
13913	Sub. transf cpte résult. Départements	0,00	0,00	0,00	0,00	0,00	0,00	0,00	0,00	0,00
139148	Sub. transf cpte résult. Autres communes	0,00	0,00	0,00	0,00	0,00	0,00	0,00	0,00	0,00
13918	Autres subventions d'équipement	0,00	0,00	0,00	0,00	0,00	0,00	0,00	0,00	0,00
192	Plus ou moins-values sur cession immo.	0,00	0,00	0,00	0,00	0,00	0,00	0,00	0,00	0,00
2128	Autres agencements et aménagements	0,00	0,00	0,00	0,00	0,00	0,00	0,00	0,00	0,00
2135	Installations générales, agencements	0,00	0,00	0,00	0,00	0,00	0,00	0,00	0,00	0,00
2315	Installat°, matériel et outillage techni	0,00	0,00	0,00	0,00	0,00	0,00	0,00	0,00	0,00

VILLE D'AIX LES BAINS - BUDGET PRINCIPAL VILLE - CA - 2019

(1)	Libellé	Sous-fonction 02						Sous-fonction 04	
		020 Administrat ^o générale collectivité	021 Assemblée locale	022 Administration générale de l'état	023 Information, communication, publicité	024 Fêtes et cérémonies	025 Aides aux assoc. (non classées ailleurs)	026 Cimetières et pompes funèbres	041 Subvention globale
238	Avances versées commandes immo. incorp.	0,00	0,00	0,00	0,00	0,00	0,00	0,00	0,00
041	Opérations patrimoniales	0,00	0,00	0,00	0,00	0,00	0,00	0,00	0,00
2051	Concessions, droits similaires	0,00	0,00	0,00	0,00	0,00	0,00	0,00	0,00
2112	Terrains de voirie	0,00	0,00	0,00	0,00	0,00	0,00	0,00	0,00
2121	Plantations d'arbres et d'arbustes	0,00	0,00	0,00	0,00	0,00	0,00	0,00	0,00
2128	Autres agencements et aménagements	0,00	0,00	0,00	0,00	0,00	0,00	0,00	0,00
21312	Bâtiments scolaires	0,00	0,00	0,00	0,00	0,00	0,00	0,00	0,00
21316	Equipements du cimetière	0,00	0,00	0,00	0,00	0,00	0,00	0,00	0,00
2135	Installations générales, agencements	0,00	0,00	0,00	0,00	0,00	0,00	0,00	0,00
2138	Autres constructions	0,00	0,00	0,00	0,00	0,00	0,00	0,00	0,00
2151	Réseaux de voirie	0,00	0,00	0,00	0,00	0,00	0,00	0,00	0,00
2152	Installations de voirie	0,00	0,00	0,00	0,00	0,00	0,00	0,00	0,00
21534	Réseaux d'électrification	0,00	0,00	0,00	0,00	0,00	0,00	0,00	0,00
21538	Autres réseaux	0,00	0,00	0,00	0,00	0,00	0,00	0,00	0,00
21571	Matériel roulant	0,00	0,00	0,00	0,00	0,00	0,00	0,00	0,00
21578	Autre matériel et outillage de voirie	0,00	0,00	0,00	0,00	0,00	0,00	0,00	0,00
2158	Autres inst., matériel, outill. techniques	0,00	0,00	0,00	0,00	0,00	0,00	0,00	0,00
2161	Oeuvres et objets d'art	0,00	0,00	0,00	0,00	0,00	0,00	0,00	0,00
2183	Matériel de bureau et informatique	0,00	0,00	0,00	0,00	0,00	0,00	0,00	0,00
2184	Mobilier	0,00	0,00	0,00	0,00	0,00	0,00	0,00	0,00
2188	Autres immobilisations corporelles	0,00	0,00	0,00	0,00	0,00	0,00	0,00	0,00
2315	Installat ^o , matériel et outillage techni	0,00	0,00	0,00	0,00	0,00	0,00	0,00	0,00
458188	REGUL TP 1	0,00	0,00	0,00	0,00	0,00	0,00	0,00	0,00
10	Dotations, fonds divers et réserves	0,00	0,00	0,00	0,00	0,00	0,00	0,00	0,00
10226	Taxe d'aménagement	0,00	0,00	0,00	0,00	0,00	0,00	0,00	0,00

VILLE D'AIX LES BAINS - BUDGET PRINCIPAL VILLE - CA - 2019

(1)	Libellé	Sous-fonction 02							Sous-fonction 04	
		020 Administrat° générale collectivité	021 Assemblée locale	022 Administration générale de l'état	023 Information, communication, publicité	024 Fêtes et cérémonies	025 Aides aux assoc. (non classées ailleurs)	026 Cimetières et pompes funèbres	041 Subvention globale	048 Autres act° de coopérat° décentralisée
13	Subventions d'investissement	0,00	0,00	0,00	0,00	0,00	0,00	0,00	0,00	0,00
16	Emprunts et dettes assimilées	0,00	0,00	0,00	0,00	0,00	0,00	0,00	0,00	0,00
1641	Emprunts en euros	0,00	0,00	0,00	0,00	0,00	0,00	0,00	0,00	0,00
165	Dépôts et cautionnements reçus	0,00	0,00	0,00	0,00	0,00	0,00	0,00	0,00	0,00
1675	Dettes pour M.E.T.P. et P.P.P.	0,00	0,00	0,00	0,00	0,00	0,00	0,00	0,00	0,00
16818	Emprunts - Autres prêteurs	0,00	0,00	0,00	0,00	0,00	0,00	0,00	0,00	0,00
18	Compte de liaison : affectat° (BA,régie)	0,00	0,00	0,00	0,00	0,00	0,00	0,00	0,00	0,00
20	Immobilisations incorporelles	269 164,35	0,00	0,00	18 337,50	0,00	35 866,43	450,97	0,00	0,00
2031	Frais d'études	104 525,97	0,00	0,00	0,00	0,00	35 866,43	0,00	0,00	0,00
2033	Frais d'insertion	0,00	0,00	0,00	0,00	0,00	0,00	450,97	0,00	0,00
2051	Concessions, droits similaires	164 638,38	0,00	0,00	18 337,50	0,00	0,00	0,00	0,00	0,00
204	Subventions d'équipement versées	0,00	0,00	0,00	0,00	0,00	0,00	0,00	0,00	0,00
20422	Privé : Bâtiments, installations	0,00	0,00	0,00	0,00	0,00	0,00	0,00	0,00	0,00
21	Immobilisations corporelles	1 377 308,91	0,00	996,55	88 168,99	26 881,56	1 126 452,59	34 454,53	0,00	0,00
2111	Terrains nus	1 932,00	0,00	0,00	0,00	0,00	0,00	0,00	0,00	0,00
2112	Terrains de voirie	26 899,61	0,00	0,00	0,00	0,00	0,00	0,00	0,00	0,00
2113	Terrains aménagés autres que voirie	4 222,88	0,00	0,00	0,00	0,00	0,00	0,00	0,00	0,00
2128	Autres agencements et aménagements	21 439,98	0,00	0,00	0,00	0,00	0,00	0,00	0,00	0,00
21316	Equipements du cimetière	0,00	0,00	0,00	0,00	0,00	0,00	34 454,53	0,00	0,00
21318	Autres bâtiments publics	492 707,39	0,00	0,00	0,00	0,00	0,00	0,00	0,00	0,00
2135	Installations générales, agencements	227 514,42	0,00	0,00	0,00	0,00	1 126 452,59	0,00	0,00	0,00
21571	Matériel roulant	343 446,43	0,00	0,00	0,00	0,00	0,00	0,00	0,00	0,00
2158	Autres inst.,matériel,outil. techniques	36 592,50	0,00	0,00	0,00	22 250,64	0,00	0,00	0,00	0,00
2168	Autres collections et oeuvres d'art	3 238,47	0,00	559,75	0,00	0,00	0,00	0,00	0,00	0,00

VILLE D'AIX LES BAINS - BUDGET PRINCIPAL VILLE - CA - 2019

(1)	Libellé	Sous-fonction 02							Sous-fonction 04	
		020 Administrat° générale collectivité	021 Assemblée locale	022 Administration générale de l'état	023 Information, communication, publicité	024 Fêtes et cérémonies	025 Aides aux assoc. (non classées ailleurs)	026 Cimetières et pompes funèbres	041 Subvention globale	048 Autres act° de coopérat° décentralisée
2183	Matériel de bureau et informatique	139 586,79	0,00	0,00	0,00	0,00	0,00	0,00	0,00	0,00
2184	Mobilier	31 209,81	0,00	436,80	0,00	4 630,92	0,00	0,00	0,00	0,00
2188	Autres immobilisations corporelles	48 518,63	0,00	0,00	88 168,99	0,00	0,00	0,00	0,00	0,00
22	Immobilisations reçues en affectation	0,00	0,00	0,00	0,00	0,00	0,00	0,00	0,00	0,00
23	Immobilisations en cours	0,00	0,00	0,00	0,00	0,00	11 755,37	31 968,00	0,00	0,00
2315	Installat°, matériel et outillage techni	0,00	0,00	0,00	0,00	0,00	0,00	31 968,00	0,00	0,00
238	Avances versées commandes immo. incorp.	0,00	0,00	0,00	0,00	0,00	11 755,37	0,00	0,00	0,00
26	Participat° et créances rattachées	0,00	0,00	0,00	0,00	0,00	0,00	0,00	0,00	0,00
27	Autres immobilisations financières	13 860,00	0,00	0,00	0,00	0,00	0,00	0,00	0,00	0,00
2762	Créances transfert droit déduct° TVA	0,00	0,00	0,00	0,00	0,00	0,00	0,00	0,00	0,00
27638	Créance Autres établissements publics	13 860,00	0,00	0,00	0,00	0,00	0,00	0,00	0,00	0,00
Opérations d'équipement		596 448,09	0,00	0,00	0,00	0,00	0,00	0,00	0,00	0,00
11	DESAMIANTAGE THERMES	596 448,09	0,00	0,00	0,00	0,00	0,00	0,00	0,00	0,00
Opérations pour compte de tiers		0,00	0,00	0,00	0,00	0,00	0,00	0,00	0,00	0,00
Restes à réaliser au 31/12		1 856 800,97	0,00	0,00	8 364,96	0,00	871 546,74	0,00	0,00	0,00
RECETTES (2)		208 283,30	0,00	190,00	0,00	0,00	360 000,00	0,00	0,00	0,00
Réalisations		173 583,30	0,00	190,00	0,00	0,00	119 311,95	0,00	0,00	0,00
001	Solde d'exécution sect° d'investissement	0,00	0,00	0,00	0,00	0,00	0,00	0,00	0,00	0,00
010	Stocks	0,00	0,00	0,00	0,00	0,00	0,00	0,00	0,00	0,00
040	Opérat° ordre transfert entre sections	135 556,40	0,00	0,00	0,00	0,00	0,00	0,00	0,00	0,00
192	Plus ou moins-values sur cession immo.	0,00	0,00	0,00	0,00	0,00	0,00	0,00	0,00	0,00
2111	Terrains nus	0,00	0,00	0,00	0,00	0,00	0,00	0,00	0,00	0,00
2112	Terrains de voirie	0,00	0,00	0,00	0,00	0,00	0,00	0,00	0,00	0,00

VILLE D'AIX LES BAINS - BUDGET PRINCIPAL VILLE - CA - 2019

(1)	Libellé	Sous-fonction 02						Sous-fonction 04	
		020 Administrat° générale collectivité	021 Assemblée locale	022 Administration générale de l'état	023 Information, communication, publicité	024 Fêtes et cérémonies	025 Aides aux assoc. (non classées ailleurs)	026 Cimetières et pompes funèbres	041 Subvention globale
21318	Autres bâtiments publics	0,00	0,00	0,00	0,00	0,00	0,00	0,00	0,00
2132	Immeubles de rapport	135 556,40	0,00	0,00	0,00	0,00	0,00	0,00	0,00
21571	Matériel roulant	0,00	0,00	0,00	0,00	0,00	0,00	0,00	0,00
2182	Matériel de transport	0,00	0,00	0,00	0,00	0,00	0,00	0,00	0,00
28031	Frais d'études	0,00	0,00	0,00	0,00	0,00	0,00	0,00	0,00
2804112	Subv. Etat : Bâtiments, installations	0,00	0,00	0,00	0,00	0,00	0,00	0,00	0,00
28041512	GFP rat : Bâtiments, installations	0,00	0,00	0,00	0,00	0,00	0,00	0,00	0,00
2804172	Autres EPL : Bâtiments, installations	0,00	0,00	0,00	0,00	0,00	0,00	0,00	0,00
2804182	Autres org pub - Bâtiments et installat°	0,00	0,00	0,00	0,00	0,00	0,00	0,00	0,00
280421	Privé : Bien mobilier, matériel	0,00	0,00	0,00	0,00	0,00	0,00	0,00	0,00
280422	Privé : Bâtiments, installations	0,00	0,00	0,00	0,00	0,00	0,00	0,00	0,00
2804412	Sub nat org pub - Bâtiments, installat°	0,00	0,00	0,00	0,00	0,00	0,00	0,00	0,00
28051	Concessions et droits similaires	0,00	0,00	0,00	0,00	0,00	0,00	0,00	0,00
28121	Plantations d'arbres et d'arbustes	0,00	0,00	0,00	0,00	0,00	0,00	0,00	0,00
28128	Autres aménagements de terrains	0,00	0,00	0,00	0,00	0,00	0,00	0,00	0,00
28132	Immeubles de rapport	0,00	0,00	0,00	0,00	0,00	0,00	0,00	0,00
28138	Autres constructions	0,00	0,00	0,00	0,00	0,00	0,00	0,00	0,00
28152	Installations de voirie	0,00	0,00	0,00	0,00	0,00	0,00	0,00	0,00
281538	Autres réseaux	0,00	0,00	0,00	0,00	0,00	0,00	0,00	0,00
281568	Autres matériels, outillages incendie	0,00	0,00	0,00	0,00	0,00	0,00	0,00	0,00
281571	Matériel roulant	0,00	0,00	0,00	0,00	0,00	0,00	0,00	0,00
281578	Autre matériel et outillage de voirie	0,00	0,00	0,00	0,00	0,00	0,00	0,00	0,00
28158	Autres installat°, matériel et outillage	0,00	0,00	0,00	0,00	0,00	0,00	0,00	0,00
28181	Installations générales, aménagt divers	0,00	0,00	0,00	0,00	0,00	0,00	0,00	0,00
28182	Matériel de transport	0,00	0,00	0,00	0,00	0,00	0,00	0,00	0,00

VILLE D'AIX LES BAINS - BUDGET PRINCIPAL VILLE - CA - 2019

(1)	Libellé	Sous-fonction 02							Sous-fonction 04	
		020 Administrat° générale collectivité	021 Assemblée locale	022 Administration générale de l'état	023 Information, communication, publicité	024 Fêtes et cérémonies	025 Aides aux assoc. (non classées ailleurs)	026 Cimetières et pompes funèbres	041 Subvention globale	048 Autres act° de coopérat° décentralisée
28183	Matériel de bureau et informatique	0,00	0,00	0,00	0,00	0,00	0,00	0,00	0,00	0,00
28184	Mobilier	0,00	0,00	0,00	0,00	0,00	0,00	0,00	0,00	0,00
28188	Autres immo. corporelles	0,00	0,00	0,00	0,00	0,00	0,00	0,00	0,00	0,00
041	Opérations patrimoniales	0,00	0,00	0,00	0,00	0,00	0,00	0,00	0,00	0,00
1068	Excédents de fonctionnement capitalisés	0,00	0,00	0,00	0,00	0,00	0,00	0,00	0,00	0,00
1328	Autres subventions d'équip. non transf.	0,00	0,00	0,00	0,00	0,00	0,00	0,00	0,00	0,00
2031	Frais d'études	0,00	0,00	0,00	0,00	0,00	0,00	0,00	0,00	0,00
2033	Frais d'insertion	0,00	0,00	0,00	0,00	0,00	0,00	0,00	0,00	0,00
458225	REGUL TP 2	0,00	0,00	0,00	0,00	0,00	0,00	0,00	0,00	0,00
10	Dotations, fonds divers et réserves	0,00	0,00	0,00	0,00	0,00	0,00	0,00	0,00	0,00
10222	FCTVA	0,00	0,00	0,00	0,00	0,00	0,00	0,00	0,00	0,00
10226	Taxe d'aménagement	0,00	0,00	0,00	0,00	0,00	0,00	0,00	0,00	0,00
1068	Excédents de fonctionnement capitalisés	0,00	0,00	0,00	0,00	0,00	0,00	0,00	0,00	0,00
13	Subventions d'investissement	38 026,90	0,00	190,00	0,00	0,00	119 311,95	0,00	0,00	0,00
1311	Subv. transf. Etat et établ. Nationaux	32 408,40	0,00	190,00	0,00	0,00	0,00	0,00	0,00	0,00
1322	Subv. non transf. Régions	0,00	0,00	0,00	0,00	0,00	119 311,95	0,00	0,00	0,00
1328	Autres subventions d'équip. non transf.	5 618,50	0,00	0,00	0,00	0,00	0,00	0,00	0,00	0,00
1342	Amendes de police non transférable	0,00	0,00	0,00	0,00	0,00	0,00	0,00	0,00	0,00
16	Emprunts et dettes assimilées	0,00	0,00	0,00	0,00	0,00	0,00	0,00	0,00	0,00
1641	Emprunts en euros	0,00	0,00	0,00	0,00	0,00	0,00	0,00	0,00	0,00
165	Dépôts et cautionnements reçus	0,00	0,00	0,00	0,00	0,00	0,00	0,00	0,00	0,00
18	Compte de liaison : affectat° (BA,régie)	0,00	0,00	0,00	0,00	0,00	0,00	0,00	0,00	0,00
20	Immobilisations incorporelles	0,00	0,00	0,00	0,00	0,00	0,00	0,00	0,00	0,00

VILLE D'AIX LES BAINS - BUDGET PRINCIPAL VILLE - CA - 2019

(1)	Libellé	Sous-fonction 02						Sous-fonction 04	
		020 Administrat ^o générale collectivité	021 Assemblée locale	022 Administration générale de l'état	023 Information, communication, publicité	024 Fêtes et cérémonies	025 Aides aux assoc. (non classées ailleurs)	026 Cimetières et pompes funèbres	041 Subvention globale
204	Subventions d'équipement versées	0,00	0,00	0,00	0,00	0,00	0,00	0,00	0,00
21	Immobilisations corporelles	0,00	0,00	0,00	0,00	0,00	0,00	0,00	0,00
22	Immobilisations reçues en affectation	0,00	0,00	0,00	0,00	0,00	0,00	0,00	0,00
23	Immobilisations en cours	0,00	0,00	0,00	0,00	0,00	0,00	0,00	0,00
26	Participat ^o et créances rattachées	0,00	0,00	0,00	0,00	0,00	0,00	0,00	0,00
27	Autres immobilisations financières	0,00	0,00	0,00	0,00	0,00	0,00	0,00	0,00
Opérations pour compte de tiers		0,00	0,00	0,00	0,00	0,00	0,00	0,00	0,00
Restes à réaliser au 31/12		34 700,00	0,00	0,00	0,00	0,00	240 688,05	0,00	0,00
SOLDE (2)		-3 905 299,02	0,00	-806,55	-114 871,45	-26 881,56	-1 685 621,13	-66 873,50	0,00

(1) Pour le croisement par nature, le détail est fait selon le niveau de vote choisi par l'assemblée délibérante (chapitre, article ou article spécialisé).

(2) Le solde correspond à la différence entre les recettes et les dépenses. Les dépenses et les recettes correspondent à la somme des dépenses et des recettes de l'exercice ainsi que des restes à réaliser et des reports (lignes budgétaires 001 et 002). Les lignes reports 001 et 002 apparaissent à la colonne 01-Non ventilables.

IV – ANNEXES	IV
ELEMENTS DU BILAN PRESENTATION CROISEE PAR FONCTION – DETAIL INVESTISSEMENT	A1.2

FONCTION 1 – Sécurité et salubrité publiques

(1)	Libellé	11 Sécurité intérieure	12 Hygiène et salubrité publique	Total
DEPENSES (2)		195 930,74	1 776,00	197 706,74
Réalizations		63 764,47	1 776,00	65 540,47
001	Solde d'exécution sect° d'investissement	0,00	0,00	0,00
010	Stocks	0,00	0,00	0,00
040	Opérat° ordre transfert entre sections	0,00	0,00	0,00
041	Opérations patrimoniales	0,00	0,00	0,00
10	Dotations, fonds divers et réserves	0,00	0,00	0,00
13	Subventions d'investissement	0,00	0,00	0,00
16	Emprunts et dettes assimilées	5 500,00	0,00	5 500,00
165	Dépôts et cautionnements reçus	5 500,00	0,00	5 500,00
18	Compte de liaison : affectat° (BA,régie)	0,00	0,00	0,00
20	Immobilisations incorporelles	0,00	0,00	0,00
204	Subventions d'équipement versées	0,00	0,00	0,00
21	Immobilisations corporelles	58 264,47	0,00	58 264,47
21568	Autres matériels, outillages incendie	3 494,47	0,00	3 494,47
2188	Autres immobilisations corporelles	54 770,00	0,00	54 770,00
22	Immobilisations reçues en affectation	0,00	0,00	0,00
23	Immobilisations en cours	0,00	0,00	0,00
26	Participat° et créances rattachées	0,00	0,00	0,00
27	Autres immobilisations financières	0,00	0,00	0,00
Opérations d'équipement		0,00	0,00	0,00
Opérations pour compte de tiers		0,00	1 776,00	1 776,00
45412	DESINFECTION LGT 5 RUE ST JOSEPH	0,00	1 776,00	1 776,00
Restes à réaliser au 31/12		132 166,27	0,00	132 166,27
RECETTES (2)		16 486,00	1 776,00	18 262,00
Réalizations		0,00	1 776,00	1 776,00

VILLE D'AIX LES BAINS - BUDGET PRINCIPAL VILLE - CA - 2019

(1)	Libellé	11 Sécurité intérieure	12 Hygiène et salubrité publique	Total
001	Solde d'exécution sect° d'investissement	0,00	0,00	0,00
010	Stocks	0,00	0,00	0,00
040	Opérat° ordre transfert entre sections	0,00	0,00	0,00
041	Opérations patrimoniales	0,00	0,00	0,00
10	Dotations, fonds divers et réserves	0,00	0,00	0,00
13	Subventions d'investissement	0,00	0,00	0,00
1312	Subv. transf. Régions	0,00	0,00	0,00
16	Emprunts et dettes assimilées	0,00	0,00	0,00
18	Compte de liaison : affectat° (BA,régie)	0,00	0,00	0,00
20	Immobilisations incorporelles	0,00	0,00	0,00
204	Subventions d'équipement versées	0,00	0,00	0,00
21	Immobilisations corporelles	0,00	0,00	0,00
22	Immobilisations reçues en affectation	0,00	0,00	0,00
23	Immobilisations en cours	0,00	0,00	0,00
26	Participat° et créances rattachées	0,00	0,00	0,00
27	Autres immobilisations financières	0,00	0,00	0,00
Opérations pour compte de tiers		0,00	1 776,00	1 776,00
45422	DESINFECTION LGT 5 RUE ST JOSEPH	0,00	1 776,00	1 776,00
Restes à réaliser au 31/12		16 486,00	0,00	16 486,00
SOLDE (2)		-179 444,74	0,00	-179 444,74

(1)	Libellé	Sous-fonction 11				
		110 Services communs	111 Police nationale	112 Police municipale	113 Pompiers, incendies et secours	114 Autres services de protection civile
DEPENSES (2)		182 465,10	0,00	9 299,00	4 166,64	0,00
Réalizations		51 588,90	0,00	8 681,10	3 494,47	0,00
001	Solde d'exécution sect° d'investissement	0,00	0,00	0,00	0,00	0,00
010	Stocks	0,00	0,00	0,00	0,00	0,00
040	Opérat° ordre transfert entre sections	0,00	0,00	0,00	0,00	0,00
041	Opérations patrimoniales	0,00	0,00	0,00	0,00	0,00
10	Dotations, fonds divers et réserves	0,00	0,00	0,00	0,00	0,00
13	Subventions d'investissement	0,00	0,00	0,00	0,00	0,00

VILLE D'AIX LES BAINS - BUDGET PRINCIPAL VILLE - CA - 2019

(1)	Libellé	Sous-fonction 11				
		110 Services communs	111 Police nationale	112 Police municipale	113 Pompiers, incendies et secours	114 Autres services de protection civile
16	Emprunts et dettes assimilées	0,00	0,00	5 500,00	0,00	0,00
165	Dépôts et cautionnements reçus	0,00	0,00	5 500,00	0,00	0,00
18	Compte de liaison : affectat° (BA,régie)	0,00	0,00	0,00	0,00	0,00
20	Immobilisations incorporelles	0,00	0,00	0,00	0,00	0,00
204	Subventions d'équipement versées	0,00	0,00	0,00	0,00	0,00
21	Immobilisations corporelles	51 588,90	0,00	3 181,10	3 494,47	0,00
21568	Autres matériels, outillages incendie	0,00	0,00	0,00	3 494,47	0,00
2188	Autres immobilisations corporelles	51 588,90	0,00	3 181,10	0,00	0,00
22	Immobilisations reçues en affectation	0,00	0,00	0,00	0,00	0,00
23	Immobilisations en cours	0,00	0,00	0,00	0,00	0,00
26	Participat° et créances rattachées	0,00	0,00	0,00	0,00	0,00
27	Autres immobilisations financières	0,00	0,00	0,00	0,00	0,00
Opérations d'équipement		0,00	0,00	0,00	0,00	0,00
Opérations pour compte de tiers		0,00	0,00	0,00	0,00	0,00
45412	DESINFECTION LGT 5 RUE ST JOSEPH	0,00	0,00	0,00	0,00	0,00
Restes à réaliser au 31/12		130 876,20	0,00	617,90	672,17	0,00
RECETTES (2)		16 486,00	0,00	0,00	0,00	0,00
Réalizations		0,00	0,00	0,00	0,00	0,00
001	Solde d'exécution sect° d'investissement	0,00	0,00	0,00	0,00	0,00
010	Stocks	0,00	0,00	0,00	0,00	0,00
040	Opérat° ordre transfert entre sections	0,00	0,00	0,00	0,00	0,00
041	Opérations patrimoniales	0,00	0,00	0,00	0,00	0,00
10	Dotations, fonds divers et réserves	0,00	0,00	0,00	0,00	0,00
13	Subventions d'investissement	0,00	0,00	0,00	0,00	0,00
1312	Subv. transf. Régions	0,00	0,00	0,00	0,00	0,00
16	Emprunts et dettes assimilées	0,00	0,00	0,00	0,00	0,00
18	Compte de liaison : affectat° (BA,régie)	0,00	0,00	0,00	0,00	0,00
20	Immobilisations incorporelles	0,00	0,00	0,00	0,00	0,00
204	Subventions d'équipement versées	0,00	0,00	0,00	0,00	0,00
21	Immobilisations corporelles	0,00	0,00	0,00	0,00	0,00
22	Immobilisations reçues en affectation	0,00	0,00	0,00	0,00	0,00

VILLE D'AIX LES BAINS - BUDGET PRINCIPAL VILLE - CA - 2019

(1)	Libellé	Sous-fonction 11				
		110 Services communs	111 Police nationale	112 Police municipale	113 Pompiers, incendies et secours	114 Autres services de protection civile
23	Immobilisations en cours	0,00	0,00	0,00	0,00	0,00
26	Participat* et créances rattachées	0,00	0,00	0,00	0,00	0,00
27	Autres immobilisations financières	0,00	0,00	0,00	0,00	0,00
Opérations pour compte de tiers		0,00	0,00	0,00	0,00	0,00
45422	DESINFECTION LGT 5 RUE ST JOSEPH	0,00	0,00	0,00	0,00	0,00
Restes à réaliser au 31/12		16 486,00	0,00	0,00	0,00	0,00
SOLDE (2)		-165 979,10	0,00	-9 299,00	-4 166,64	0,00

(1) Pour le croisement par nature, le détail est fait selon le niveau de vote choisi par l'assemblée délibérante (chapitre, article ou article spécialisé).

(2) Le solde correspond à la différence entre les recettes et les dépenses. Les dépenses et les recettes correspondent à la somme des dépenses et des recettes de l'exercice ainsi que des restes à réaliser et des reports (lignes budgétaires 001 et 002). Les lignes reports 001 et 002 apparaissent à la colonne 01-Non ventilables.

IV – ANNEXES	IV
ELEMENTS DU BILAN PRESENTATION CROISEE PAR FONCTION – DETAIL INVESTISSEMENT	A1.2

FONCTION 2 – Enseignement - Formation

(1)	Libellé	20 Services communs	21 Enseignement du premier degré	22 Enseignement du deuxième degré	23 Enseignement supérieur	24 Formation continue	25 Services annexes de l'enseignement	Total
DEPENSES (2)		0,00	3 151 623,67	0,00	0,00	0,00	25 825,47	3 177 449,14
Réalizations		0,00	2 765 267,37	0,00	0,00	0,00	21 537,88	2 786 805,25
001	Solde d'exécution sect° d'investissement	0,00	0,00	0,00	0,00	0,00	0,00	0,00
010	Stocks	0,00	0,00	0,00	0,00	0,00	0,00	0,00
040	Opérat° ordre transfert entre sections	0,00	0,00	0,00	0,00	0,00	0,00	0,00
041	Opérations patrimoniales	0,00	0,00	0,00	0,00	0,00	0,00	0,00
10	Dotations, fonds divers et réserves	0,00	0,00	0,00	0,00	0,00	0,00	0,00
13	Subventions d'investissement	0,00	0,00	0,00	0,00	0,00	0,00	0,00
16	Emprunts et dettes assimilées	0,00	0,00	0,00	0,00	0,00	0,00	0,00
18	Compte de liaison : affectat° (BA,régie)	0,00	0,00	0,00	0,00	0,00	0,00	0,00
20	Immobilisations incorporelles	0,00	92 716,22	0,00	0,00	0,00	3 828,78	96 545,00
2031	Frais d'études	0,00	92 716,22	0,00	0,00	0,00	3 828,78	96 545,00
204	Subventions d'équipement versées	0,00	0,00	0,00	0,00	0,00	0,00	0,00
21	Immobilisations corporelles	0,00	804 764,15	0,00	0,00	0,00	17 709,10	822 473,25
2128	Autres agencements et aménagements	0,00	229 053,99	0,00	0,00	0,00	0,00	229 053,99
2135	Installations générales, agencements	0,00	418 198,67	0,00	0,00	0,00	0,00	418 198,67
2158	Autres inst.,matériel,outil. techniques	0,00	14 766,00	0,00	0,00	0,00	0,00	14 766,00
2183	Matériel de bureau et informatique	0,00	39 314,42	0,00	0,00	0,00	0,00	39 314,42
2184	Mobilier	0,00	33 111,48	0,00	0,00	0,00	2 827,71	35 939,19
2188	Autres immobilisations corporelles	0,00	70 319,59	0,00	0,00	0,00	14 881,39	85 200,98
22	Immobilisations reçues en affectation	0,00	0,00	0,00	0,00	0,00	0,00	0,00
23	Immobilisations en cours	0,00	1 867 787,00	0,00	0,00	0,00	0,00	1 867 787,00

VILLE D'AIX LES BAINS - BUDGET PRINCIPAL VILLE - CA - 2019

(1)	Libellé	20 Services communs	21 Enseignement du premier degré	22 Enseignement du deuxième degré	23 Enseignement supérieur	24 Formation continue	25 Services annexes de l'enseignement	Total
238	Avances versées commandes immo. incorp.	0,00	1 867 787,00	0,00	0,00	0,00	0,00	1 867 787,00
26	Participat° et créances rattachées	0,00	0,00	0,00	0,00	0,00	0,00	0,00
27	Autres immobilisations financières	0,00	0,00	0,00	0,00	0,00	0,00	0,00
Opérations d'équipement		0,00	0,00	0,00	0,00	0,00	0,00	0,00
Opérations pour compte de tiers		0,00	0,00	0,00	0,00	0,00	0,00	0,00
Restes à réaliser au 31/12		0,00	386 356,30	0,00	0,00	0,00	4 287,59	390 643,89
RECETTES (2)		0,00	861 506,76	0,00	0,00	0,00	0,00	861 506,76
Réalizations		0,00	42 541,76	0,00	0,00	0,00	0,00	42 541,76
001	Solde d'exécution sect° d'investissement	0,00	0,00	0,00	0,00	0,00	0,00	0,00
010	Stocks	0,00	0,00	0,00	0,00	0,00	0,00	0,00
040	Opérat° ordre transfert entre sections	0,00	0,00	0,00	0,00	0,00	0,00	0,00
041	Opérations patrimoniales	0,00	0,00	0,00	0,00	0,00	0,00	0,00
10	Dotations, fonds divers et réserves	0,00	0,00	0,00	0,00	0,00	0,00	0,00
13	Subventions d'investissement	0,00	42 541,76	0,00	0,00	0,00	0,00	42 541,76
1321	Subv. non transf. Etat, établ. nationaux	0,00	42 541,76	0,00	0,00	0,00	0,00	42 541,76
1322	Subv. non transf. Régions	0,00	0,00	0,00	0,00	0,00	0,00	0,00
16	Emprunts et dettes assimilées	0,00	0,00	0,00	0,00	0,00	0,00	0,00
18	Compte de liaison : affectat° (BA,régie)	0,00	0,00	0,00	0,00	0,00	0,00	0,00
20	Immobilisations incorporelles	0,00	0,00	0,00	0,00	0,00	0,00	0,00
204	Subventions d'équipement versées	0,00	0,00	0,00	0,00	0,00	0,00	0,00
21	Immobilisations corporelles	0,00	0,00	0,00	0,00	0,00	0,00	0,00
22	Immobilisations reçues en affectation	0,00	0,00	0,00	0,00	0,00	0,00	0,00
23	Immobilisations en cours	0,00	0,00	0,00	0,00	0,00	0,00	0,00
26	Participat° et créances rattachées	0,00	0,00	0,00	0,00	0,00	0,00	0,00
27	Autres immobilisations financières	0,00	0,00	0,00	0,00	0,00	0,00	0,00
Opérations pour compte de tiers		0,00	0,00	0,00	0,00	0,00	0,00	0,00
Restes à réaliser au 31/12		0,00	818 965,00	0,00	0,00	0,00	0,00	818 965,00
SOLDE (2)		0,00	-2 290 116,91	0,00	0,00	0,00	-25 825,47	-2 315 942,38

VILLE D'AIX LES BAINS - BUDGET PRINCIPAL VILLE - CA - 2019

(1)	Libellé	Sous-fonction 21			Sous-fonction 25				
		211 Ecoles maternelles	212 Ecoles primaires	213 Classes regroupées	251 Hébergement et restauration scolaire	252 Transports scolaires	253 Sport scolaire	254 Médecine scolaire	255 Classes de découverte et autres services
DEPENSES (2)		10 816,20	49 861,77	3 036 365,64	25 825,47	0,00	0,00	0,00	0,00
Réalizations		9 359,00	39 651,77	2 667 673,78	21 537,88	0,00	0,00	0,00	0,00
001	Solde d'exécution sect° d'investissement	0,00	0,00	0,00	0,00	0,00	0,00	0,00	0,00
010	Stocks	0,00	0,00	0,00	0,00	0,00	0,00	0,00	0,00
040	Opérat° ordre transfert entre sections	0,00	0,00	0,00	0,00	0,00	0,00	0,00	0,00
041	Opérations patrimoniales	0,00	0,00	0,00	0,00	0,00	0,00	0,00	0,00
10	Dotations, fonds divers et réserves	0,00	0,00	0,00	0,00	0,00	0,00	0,00	0,00
13	Subventions d'investissement	0,00	0,00	0,00	0,00	0,00	0,00	0,00	0,00
16	Emprunts et dettes assimilées	0,00	0,00	0,00	0,00	0,00	0,00	0,00	0,00
18	Compte de liaison : affectat° (BA,régie)	0,00	0,00	0,00	0,00	0,00	0,00	0,00	0,00
20	Immobilisations incorporelles	0,00	0,00	92 716,22	3 828,78	0,00	0,00	0,00	0,00
2031	Frais d'études	0,00	0,00	92 716,22	3 828,78	0,00	0,00	0,00	0,00
204	Subventions d'équipement versées	0,00	0,00	0,00	0,00	0,00	0,00	0,00	0,00
21	Immobilisations corporelles	9 359,00	39 651,77	707 170,56	17 709,10	0,00	0,00	0,00	0,00
2128	Autres agencements et aménagements	0,00	0,00	229 053,99	0,00	0,00	0,00	0,00	0,00
2135	Installations générales, agencements	0,00	0,00	418 198,67	0,00	0,00	0,00	0,00	0,00
2158	Autres inst.,matériel,outil. techniques	0,00	0,00	14 766,00	0,00	0,00	0,00	0,00	0,00
2183	Matériel de bureau et informatique	830,20	7 641,53	0,00	0,00	0,00	0,00	0,00	0,00
2184	Mobilier	4 403,28	28 708,20	0,00	2 827,71	0,00	0,00	0,00	0,00
2188	Autres immobilisations corporelles	4 125,52	3 302,04	45 151,90	14 881,39	0,00	0,00	0,00	0,00
22	Immobilisations reçues en affectation	0,00	0,00	0,00	0,00	0,00	0,00	0,00	0,00
23	Immobilisations en cours	0,00	0,00	1 867 787,00	0,00	0,00	0,00	0,00	0,00
238	Avances versées commandes immo. incorp.	0,00	0,00	1 867 787,00	0,00	0,00	0,00	0,00	0,00
26	Participat° et créances rattachées	0,00	0,00	0,00	0,00	0,00	0,00	0,00	0,00
27	Autres immobilisations financières	0,00	0,00	0,00	0,00	0,00	0,00	0,00	0,00
Opérations d'équipement		0,00	0,00	0,00	0,00	0,00	0,00	0,00	0,00
Opérations pour compte de tiers		0,00	0,00	0,00	0,00	0,00	0,00	0,00	0,00
Restes à réaliser au 31/12		1 457,20	10 210,00	368 691,86	4 287,59	0,00	0,00	0,00	0,00
RECETTES (2)		0,00	0,00	861 506,76	0,00	0,00	0,00	0,00	0,00
Réalizations		0,00	0,00	42 541,76	0,00	0,00	0,00	0,00	0,00
001	Solde d'exécution sect° d'investissement	0,00	0,00	0,00	0,00	0,00	0,00	0,00	0,00

VILLE D'AIX LES BAINS - BUDGET PRINCIPAL VILLE - CA - 2019

(1)	Libellé	Sous-fonction 21			Sous-fonction 25				
		211 Ecoles maternelles	212 Ecoles primaires	213 Classes regroupées	251 Hébergement et restauration scolaire	252 Transports scolaires	253 Sport scolaire	254 Médecine scolaire	255 Classes de découverte et autres services
010	Stocks	0,00	0,00	0,00	0,00	0,00	0,00	0,00	0,00
040	Opérat° ordre transfert entre sections	0,00	0,00	0,00	0,00	0,00	0,00	0,00	0,00
041	Opérations patrimoniales	0,00	0,00	0,00	0,00	0,00	0,00	0,00	0,00
10	Dotations, fonds divers et réserves	0,00	0,00	0,00	0,00	0,00	0,00	0,00	0,00
13	Subventions d'investissement	0,00	0,00	42 541,76	0,00	0,00	0,00	0,00	0,00
1321	Subv. non transf. Etat, établ. nationaux	0,00	0,00	42 541,76	0,00	0,00	0,00	0,00	0,00
1322	Subv. non transf. Régions	0,00	0,00	0,00	0,00	0,00	0,00	0,00	0,00
16	Emprunts et dettes assimilées	0,00	0,00	0,00	0,00	0,00	0,00	0,00	0,00
18	Compte de liaison : affectat° (BA,régie)	0,00	0,00	0,00	0,00	0,00	0,00	0,00	0,00
20	Immobilisations incorporelles	0,00	0,00	0,00	0,00	0,00	0,00	0,00	0,00
204	Subventions d'équipement versées	0,00	0,00	0,00	0,00	0,00	0,00	0,00	0,00
21	Immobilisations corporelles	0,00	0,00	0,00	0,00	0,00	0,00	0,00	0,00
22	Immobilisations reçues en affectation	0,00	0,00	0,00	0,00	0,00	0,00	0,00	0,00
23	Immobilisations en cours	0,00	0,00	0,00	0,00	0,00	0,00	0,00	0,00
26	Participat° et créances rattachées	0,00	0,00	0,00	0,00	0,00	0,00	0,00	0,00
27	Autres immobilisations financières	0,00	0,00	0,00	0,00	0,00	0,00	0,00	0,00
Opérations pour compte de tiers		0,00	0,00	0,00	0,00	0,00	0,00	0,00	0,00
Restes à réaliser au 31/12		0,00	0,00	818 965,00	0,00	0,00	0,00	0,00	0,00
SOLDE (2)		-10 816,20	-49 861,77	-2 174 858,88	-25 825,47	0,00	0,00	0,00	0,00

(1) Pour le croisement par nature, le détail est fait selon le niveau de vote choisi par l'assemblée délibérante (chapitre, article ou article spécialisé).

(2) Le solde correspond à la différence entre les recettes et les dépenses. Les dépenses et les recettes correspondent à la somme des dépenses et des recettes de l'exercice ainsi que des restes à réaliser et des reports (lignes budgétaires 001 et 002). Les lignes reports 001 et 002 apparaissent à la colonne 01-Non ventilables.

IV – ANNEXES	IV
ELEMENTS DU BILAN PRESENTATION CROISEE PAR FONCTION – DETAIL INVESTISSEMENT	A1.2

FONCTION 3 – Culture

(1)	Libellé	30 Services communs	31 Expression artistique	32 Conservation et diffusion des patrimoine	33 Action culturelle	Total
DEPENSES (2)		0,00	18 477,50	177 053,11	101 746,72	297 277,33
Réalizations		0,00	18 477,50	133 496,07	56 354,74	208 328,31
001	Solde d'exécution sect° d'investissement	0,00	0,00	0,00	0,00	0,00
010	Stocks	0,00	0,00	0,00	0,00	0,00
040	Opérat° ordre transfert entre sections	0,00	0,00	0,00	0,00	0,00
041	Opérations patrimoniales	0,00	0,00	0,00	0,00	0,00
10	Dotations, fonds divers et réserves	0,00	0,00	0,00	0,00	0,00
13	Subventions d'investissement	0,00	0,00	0,00	0,00	0,00
16	Emprunts et dettes assimilées	0,00	0,00	0,00	0,00	0,00
18	Compte de liaison : affectat° (BA,régie)	0,00	0,00	0,00	0,00	0,00
20	Immobilisations incorporelles	0,00	0,00	14 052,00	1 920,00	15 972,00
2031	Frais d'études	0,00	0,00	240,00	1 920,00	2 160,00
2051	Concessions, droits similaires	0,00	0,00	13 812,00	0,00	13 812,00
204	Subventions d'équipement versées	0,00	0,00	0,00	0,00	0,00
21	Immobilisations corporelles	0,00	18 477,50	114 705,67	54 434,74	187 617,91
2135	Installations générales, agencements	0,00	5 149,66	0,00	47 051,78	52 201,44
2161	Oeuvres et objets d'art	0,00	0,00	54 620,48	6 500,00	61 120,48
2162	Fonds anciens des bibliothèques et musée	0,00	0,00	724,92	0,00	724,92
2168	Autres collections et oeuvres d'art	0,00	0,00	26 258,28	0,00	26 258,28
2181	Installat° générales, agencements	0,00	0,00	258,71	0,00	258,71
2183	Matériel de bureau et informatique	0,00	0,00	1 688,00	0,00	1 688,00
2184	Mobilier	0,00	0,00	7 415,24	0,00	7 415,24
2188	Autres immobilisations corporelles	0,00	13 327,84	23 740,04	882,96	37 950,84
22	Immobilisations reçues en affectation	0,00	0,00	0,00	0,00	0,00
23	Immobilisations en cours	0,00	0,00	4 738,40	0,00	4 738,40
2316	Restauration collections, oeuvres d'art	0,00	0,00	4 738,40	0,00	4 738,40

VILLE D'AIX LES BAINS - BUDGET PRINCIPAL VILLE - CA - 2019

(1)	Libellé	30 Services communs	31 Expression artistique	32 Conservation et diffusion des patrimoine	33 Action culturelle	Total
26	Participat° et créances rattachées	0,00	0,00	0,00	0,00	0,00
27	Autres immobilisations financières	0,00	0,00	0,00	0,00	0,00
Opérations d'équipement		0,00	0,00	0,00	0,00	0,00
Opérations pour compte de tiers		0,00	0,00	0,00	0,00	0,00
Restes à réaliser au 31/12		0,00	0,00	43 557,04	45 391,98	88 949,02
RECETTES (2)		0,00	59 000,00	4 000,00	0,00	63 000,00
Réalizations		0,00	0,00	4 000,00	0,00	4 000,00
001	Solde d'exécution sect° d'investissement	0,00	0,00	0,00	0,00	0,00
010	Stocks	0,00	0,00	0,00	0,00	0,00
040	Opérat° ordre transfert entre sections	0,00	0,00	0,00	0,00	0,00
041	Opérations patrimoniales	0,00	0,00	0,00	0,00	0,00
10	Dotations, fonds divers et réserves	0,00	0,00	0,00	0,00	0,00
13	Subventions d'investissement	0,00	0,00	4 000,00	0,00	4 000,00
1321	Subv. non transf. Etat, établ. nationaux	0,00	0,00	4 000,00	0,00	4 000,00
1322	Subv. non transf. Régions	0,00	0,00	0,00	0,00	0,00
16	Emprunts et dettes assimilées	0,00	0,00	0,00	0,00	0,00
18	Compte de liaison : affectat° (BA,régie)	0,00	0,00	0,00	0,00	0,00
20	Immobilisations incorporelles	0,00	0,00	0,00	0,00	0,00
204	Subventions d'équipement versées	0,00	0,00	0,00	0,00	0,00
21	Immobilisations corporelles	0,00	0,00	0,00	0,00	0,00
22	Immobilisations reçues en affectation	0,00	0,00	0,00	0,00	0,00
23	Immobilisations en cours	0,00	0,00	0,00	0,00	0,00
26	Participat° et créances rattachées	0,00	0,00	0,00	0,00	0,00
27	Autres immobilisations financières	0,00	0,00	0,00	0,00	0,00
Opérations pour compte de tiers		0,00	0,00	0,00	0,00	0,00
Restes à réaliser au 31/12		0,00	59 000,00	0,00	0,00	59 000,00
SOLDE (2)		0,00	40 522,50	-173 053,11	-101 746,72	-234 277,33

VILLE D'AIX LES BAINS - BUDGET PRINCIPAL VILLE - CA - 2019

(1)	Libellé	Sous-fonction 31				Sous-fonction 32			
		311 Expression musicale, lyrique et choré.	312 Arts plastiques, activités artistiques	313 Théâtres	314 Cinémas et autres salles de spectacles	321 Bibliothèques et médiathèques	322 Musées	323 Archives	324 Entretien du patrimoine culturel
DEPENSES (2)		9 715,84	0,00	8 761,66	0,00	20 633,62	112 471,55	43 947,94	0,00
Réalizations		9 715,84	0,00	8 761,66	0,00	18 828,88	70 719,25	43 947,94	0,00
001	Solde d'exécution sect° d'investissement	0,00	0,00	0,00	0,00	0,00	0,00	0,00	0,00
010	Stocks	0,00	0,00	0,00	0,00	0,00	0,00	0,00	0,00
040	Opérat° ordre transfert entre sections	0,00	0,00	0,00	0,00	0,00	0,00	0,00	0,00
041	Opérations patrimoniales	0,00	0,00	0,00	0,00	0,00	0,00	0,00	0,00
10	Dotations, fonds divers et réserves	0,00	0,00	0,00	0,00	0,00	0,00	0,00	0,00
13	Subventions d'investissement	0,00	0,00	0,00	0,00	0,00	0,00	0,00	0,00
16	Emprunts et dettes assimilées	0,00	0,00	0,00	0,00	0,00	0,00	0,00	0,00
18	Compte de liaison : affectat° (BA,régie)	0,00	0,00	0,00	0,00	0,00	0,00	0,00	0,00
20	Immobilisations incorporelles	0,00	0,00	0,00	0,00	0,00	4 140,00	9 912,00	0,00
2031	Frais d'études	0,00	0,00	0,00	0,00	0,00	240,00	0,00	0,00
2051	Concessions, droits similaires	0,00	0,00	0,00	0,00	0,00	3 900,00	9 912,00	0,00
204	Subventions d'équipement versées	0,00	0,00	0,00	0,00	0,00	0,00	0,00	0,00
21	Immobilisations corporelles	9 715,84	0,00	8 761,66	0,00	18 828,88	61 840,85	34 035,94	0,00
2135	Installations générales, agencements	0,00	0,00	5 149,66	0,00	0,00	0,00	0,00	0,00
2161	Oeuvres et objets d'art	0,00	0,00	0,00	0,00	0,00	54 620,48	0,00	0,00
2162	Fonds anciens des bibliothèques et musée	0,00	0,00	0,00	0,00	0,00	0,00	724,92	0,00
2168	Autres collections et oeuvres d'art	0,00	0,00	0,00	0,00	0,00	0,00	26 258,28	0,00
2181	Installat° générales, agencements	0,00	0,00	0,00	0,00	0,00	258,71	0,00	0,00
2183	Matériel de bureau et informatique	0,00	0,00	0,00	0,00	0,00	1 688,00	0,00	0,00
2184	Mobilier	0,00	0,00	0,00	0,00	7 415,24	0,00	0,00	0,00
2188	Autres immobilisations corporelles	9 715,84	0,00	3 612,00	0,00	11 413,64	5 273,66	7 052,74	0,00
22	Immobilisations reçues en affectation	0,00	0,00	0,00	0,00	0,00	0,00	0,00	0,00
23	Immobilisations en cours	0,00	0,00	0,00	0,00	0,00	4 738,40	0,00	0,00
2316	Restauration collections, oeuvres d'art	0,00	0,00	0,00	0,00	0,00	4 738,40	0,00	0,00
26	Participat° et créances rattachées	0,00	0,00	0,00	0,00	0,00	0,00	0,00	0,00
27	Autres immobilisations financières	0,00	0,00	0,00	0,00	0,00	0,00	0,00	0,00
Opérations d'équipement		0,00	0,00	0,00	0,00	0,00	0,00	0,00	0,00
Opérations pour compte de tiers		0,00	0,00	0,00	0,00	0,00	0,00	0,00	0,00
Restes à réaliser au 31/12		0,00	0,00	0,00	0,00	1 804,74	41 752,30	0,00	0,00
RECETTES (2)		59 000,00	0,00	0,00	0,00	0,00	0,00	4 000,00	0,00

VILLE D'AIX LES BAINS - BUDGET PRINCIPAL VILLE - CA - 2019

(1)	Libellé	Sous-fonction 31				Sous-fonction 32			
		311 Expression musicale, lyrique et choré.	312 Arts plastiques, activités artistiques	313 Théâtres	314 Cinémas et autres salles de spectacles	321 Bibliothèques et médiathèques	322 Musées	323 Archives	324 Entretien du patrimoine culturel
	Réalisations	0,00	0,00	0,00	0,00	0,00	0,00	4 000,00	0,00
001	Solde d'exécution sect° d'investissement	0,00	0,00	0,00	0,00	0,00	0,00	0,00	0,00
010	Stocks	0,00	0,00	0,00	0,00	0,00	0,00	0,00	0,00
040	Opérat° ordre transfert entre sections	0,00	0,00	0,00	0,00	0,00	0,00	0,00	0,00
041	Opérations patrimoniales	0,00	0,00	0,00	0,00	0,00	0,00	0,00	0,00
10	Dotations, fonds divers et réserves	0,00	0,00	0,00	0,00	0,00	0,00	0,00	0,00
13	Subventions d'investissement	0,00	0,00	0,00	0,00	0,00	0,00	4 000,00	0,00
1321	Subv. non transf. Etat, établ. nationaux	0,00	0,00	0,00	0,00	0,00	0,00	4 000,00	0,00
1322	Subv. non transf. Régions	0,00	0,00	0,00	0,00	0,00	0,00	0,00	0,00
16	Emprunts et dettes assimilées	0,00	0,00	0,00	0,00	0,00	0,00	0,00	0,00
18	Compte de liaison : affectat° (BA,régie)	0,00	0,00	0,00	0,00	0,00	0,00	0,00	0,00
20	Immobilisations incorporelles	0,00	0,00	0,00	0,00	0,00	0,00	0,00	0,00
204	Subventions d'équipement versées	0,00	0,00	0,00	0,00	0,00	0,00	0,00	0,00
21	Immobilisations corporelles	0,00	0,00	0,00	0,00	0,00	0,00	0,00	0,00
22	Immobilisations reçues en affectation	0,00	0,00	0,00	0,00	0,00	0,00	0,00	0,00
23	Immobilisations en cours	0,00	0,00	0,00	0,00	0,00	0,00	0,00	0,00
26	Participat° et créances rattachées	0,00	0,00	0,00	0,00	0,00	0,00	0,00	0,00
27	Autres immobilisations financières	0,00	0,00	0,00	0,00	0,00	0,00	0,00	0,00
	Opérations pour compte de tiers	0,00	0,00	0,00	0,00	0,00	0,00	0,00	0,00
	Restes à réaliser au 31/12	59 000,00	0,00	0,00	0,00	0,00	0,00	0,00	0,00
	SOLDE (2)	49 284,16	0,00	-8 761,66	0,00	-20 633,62	-112 471,55	-39 947,94	0,00

(1) Pour le croisement par nature, le détail est fait selon le niveau de vote choisi par l'assemblée délibérante (chapitre, article ou article spécialisé).

(2) Le solde correspond à la différence entre les recettes et les dépenses. Les dépenses et les recettes correspondent à la somme des dépenses et des recettes de l'exercice ainsi que des restes à réaliser et des reports (lignes budgétaires 001 et 002). Les lignes reports 001 et 002 apparaissent à la colonne 01-Non ventilables.

IV – ANNEXES	IV
ELEMENTS DU BILAN PRESENTATION CROISEE PAR FONCTION – DETAIL INVESTISSEMENT	A1.2

FONCTION 4 – Sport et jeunesse

(1)	Libellé	40 Services communs	41 Sports	42 Jeunesse	Total
DEPENSES (2)		66 901,94	1 183 226,43	143 659,76	1 393 788,13
Réalizations		66 578,20	743 201,33	93 925,69	903 705,22
001	Solde d'exécution sect° d'investissement	0,00	0,00	0,00	0,00
010	Stocks	0,00	0,00	0,00	0,00
040	Opérat° ordre transfert entre sections	0,00	0,00	0,00	0,00
041	Opérations patrimoniales	0,00	0,00	0,00	0,00
10	Dotations, fonds divers et réserves	0,00	0,00	0,00	0,00
13	Subventions d'investissement	0,00	0,00	0,00	0,00
16	Emprunts et dettes assimilées	0,00	0,00	292,50	292,50
165	Dépôts et cautionnements reçus	0,00	0,00	292,50	292,50
18	Compte de liaison : affectat° (BA,régie)	0,00	0,00	0,00	0,00
20	Immobilisations incorporelles	0,00	28 078,20	11 100,00	39 178,20
2031	Frais d'études	0,00	28 078,20	11 100,00	39 178,20
204	Subventions d'équipement versées	0,00	0,00	0,00	0,00
21	Immobilisations corporelles	66 578,20	715 123,13	82 533,19	864 234,52
2128	Autres agencements et aménagements	0,00	68 132,69	0,00	68 132,69
2135	Installations générales, agencements	0,00	605 120,10	79 540,52	684 660,62
2138	Autres constructions	0,00	1 499,40	0,00	1 499,40
21568	Autres matériels, outillages incendie	0,00	1 851,24	0,00	1 851,24
2158	Autres inst.,matériel,outil. techniques	38 487,87	2 471,32	0,00	40 959,19
2184	Mobilier	0,00	0,00	2 992,67	2 992,67
2188	Autres immobilisations corporelles	28 090,33	36 048,38	0,00	64 138,71
22	Immobilisations reçues en affectation	0,00	0,00	0,00	0,00
23	Immobilisations en cours	0,00	0,00	0,00	0,00
26	Participat° et créances rattachées	0,00	0,00	0,00	0,00
27	Autres immobilisations financières	0,00	0,00	0,00	0,00
Opérations d'équipement		0,00	0,00	0,00	0,00

VILLE D'AIX LES BAINS - BUDGET PRINCIPAL VILLE - CA - 2019

(1)	Libellé	40 Services communs	41 Sports	42 Jeunesse	Total
	Opérations pour compte de tiers	0,00	0,00	0,00	0,00
	Restes à réaliser au 31/12	323,74	440 025,10	49 734,07	490 082,91
	RECETTES (2)	0,00	384 694,00	1 284,75	385 978,75
	Réalisations	0,00	360 919,00	1 284,75	362 203,75
001	Solde d'exécution sect* d'investissement	0,00	0,00	0,00	0,00
010	Stocks	0,00	0,00	0,00	0,00
040	Opérat° ordre transfert entre sections	0,00	0,00	0,00	0,00
041	Opérations patrimoniales	0,00	0,00	0,00	0,00
10	Dotations, fonds divers et réserves	0,00	0,00	0,00	0,00
13	Subventions d'investissement	0,00	360 919,00	0,00	360 919,00
1322	Subv. non transf. Régions	0,00	148 000,00	0,00	148 000,00
1323	Subv. non transf. Départements	0,00	212 919,00	0,00	212 919,00
16	Emprunts et dettes assimilées	0,00	0,00	1 284,75	1 284,75
165	Dépôts et cautionnements reçus	0,00	0,00	1 284,75	1 284,75
18	Compte de liaison : affectat° (BA,régie)	0,00	0,00	0,00	0,00
20	Immobilisations incorporelles	0,00	0,00	0,00	0,00
204	Subventions d'équipement versées	0,00	0,00	0,00	0,00
21	Immobilisations corporelles	0,00	0,00	0,00	0,00
22	Immobilisations reçues en affectation	0,00	0,00	0,00	0,00
23	Immobilisations en cours	0,00	0,00	0,00	0,00
26	Participat° et créances rattachées	0,00	0,00	0,00	0,00
27	Autres immobilisations financières	0,00	0,00	0,00	0,00
	Opérations pour compte de tiers	0,00	0,00	0,00	0,00
	Restes à réaliser au 31/12	0,00	23 775,00	0,00	23 775,00
	SOLDE (2)	-66 901,94	-798 532,43	-142 375,01	-1 007 809,38

(1)	Libellé	Sous-fonction 41					Sous-fonction 42		
		411 Salles de sport, gymnases	412 Stades	413 Piscines	414 Autres équipements sportifs ou de loisir	415 Manifestations sportives	421 Centres de loisirs	422 Autres activités pour les jeunes	423 Colonies de vacances
	DEPENSES (2)	961 925,77	61 773,88	0,00	159 526,78	0,00	23 183,79	117 483,30	0,00
	Réalisations	543 697,25	61 773,88	0,00	137 730,20	0,00	10 810,01	80 123,01	0,00
001	Solde d'exécution sect* d'investissement	0,00	0,00	0,00	0,00	0,00	0,00	0,00	0,00

VILLE D'AIX LES BAINS - BUDGET PRINCIPAL VILLE - CA - 2019

(1)	Libellé	Sous-fonction 41					Sous-fonction 42		
		411 Salles de sport, gymnases	412 Stades	413 Piscines	414 Autres équipements sportifs ou de loisir	415 Manifestations sportives	421 Centres de loisirs	422 Autres activités pour les jeunes	423 Colonies de vacances
010	Stocks	0,00	0,00	0,00	0,00	0,00	0,00	0,00	0,00
040	Opérat° ordre transfert entre sections	0,00	0,00	0,00	0,00	0,00	0,00	0,00	0,00
041	Opérations patrimoniales	0,00	0,00	0,00	0,00	0,00	0,00	0,00	0,00
10	Dotations, fonds divers et réserves	0,00	0,00	0,00	0,00	0,00	0,00	0,00	0,00
13	Subventions d'investissement	0,00	0,00	0,00	0,00	0,00	0,00	0,00	0,00
16	Emprunts et dettes assimilées	0,00	0,00	0,00	0,00	0,00	0,00	292,50	0,00
165	Dépôts et cautionnements reçus	0,00	0,00	0,00	0,00	0,00	0,00	292,50	0,00
18	Compte de liaison : affectat° (BA,régie)	0,00	0,00	0,00	0,00	0,00	0,00	0,00	0,00
20	Immobilisations incorporelles	22 008,72	957,52	0,00	5 111,96	0,00	0,00	11 100,00	0,00
2031	Frais d'études	22 008,72	957,52	0,00	5 111,96	0,00	0,00	11 100,00	0,00
204	Subventions d'équipement versées	0,00	0,00	0,00	0,00	0,00	0,00	0,00	0,00
21	Immobilisations corporelles	521 688,53	60 816,36	0,00	132 618,24	0,00	10 810,01	68 730,51	0,00
2128	Autres agencements et aménagements	14 467,37	53 665,32	0,00	0,00	0,00	0,00	0,00	0,00
2135	Installations générales, agencements	472 501,86	0,00	0,00	132 618,24	0,00	10 810,01	68 730,51	0,00
2138	Autres constructions	1 499,40	0,00	0,00	0,00	0,00	0,00	0,00	0,00
21568	Autres matériels, outillages incendie	1 851,24	0,00	0,00	0,00	0,00	0,00	0,00	0,00
2158	Autres inst.,matériel,outil. techniques	1 322,68	1 148,64	0,00	0,00	0,00	0,00	0,00	0,00
2184	Mobilier	0,00	0,00	0,00	0,00	0,00	0,00	0,00	0,00
2188	Autres immobilisations corporelles	30 045,98	6 002,40	0,00	0,00	0,00	0,00	0,00	0,00
22	Immobilisations reçues en affectation	0,00	0,00	0,00	0,00	0,00	0,00	0,00	0,00
23	Immobilisations en cours	0,00	0,00	0,00	0,00	0,00	0,00	0,00	0,00
26	Participat° et créances rattachées	0,00	0,00	0,00	0,00	0,00	0,00	0,00	0,00
27	Autres immobilisations financières	0,00	0,00	0,00	0,00	0,00	0,00	0,00	0,00
Opérations d'équipement		0,00	0,00	0,00	0,00	0,00	0,00	0,00	0,00
Opérations pour compte de tiers		0,00	0,00	0,00	0,00	0,00	0,00	0,00	0,00
Restes à réaliser au 31/12		418 228,52	0,00	0,00	21 796,58	0,00	12 373,78	37 360,29	0,00
RECETTES (2)		384 694,00	0,00	0,00	0,00	0,00	0,00	1 284,75	0,00
Réalizations		360 919,00	0,00	0,00	0,00	0,00	0,00	1 284,75	0,00
001	Solde d'exécution sect° d'investissement	0,00	0,00	0,00	0,00	0,00	0,00	0,00	0,00
010	Stocks	0,00	0,00	0,00	0,00	0,00	0,00	0,00	0,00
040	Opérat° ordre transfert entre sections	0,00	0,00	0,00	0,00	0,00	0,00	0,00	0,00

VILLE D'AIX LES BAINS - BUDGET PRINCIPAL VILLE - CA - 2019

(1)	Libellé	Sous-fonction 41					Sous-fonction 42		
		411 Salles de sport, gymnases	412 Stades	413 Piscines	414 Autres équipements sportifs ou de loisir	415 Manifestations sportives	421 Centres de loisirs	422 Autres activités pour les jeunes	423 Colonies de vacances
041	Opérations patrimoniales	0,00	0,00	0,00	0,00	0,00	0,00	0,00	0,00
10	Dotations, fonds divers et réserves	0,00	0,00	0,00	0,00	0,00	0,00	0,00	0,00
13	Subventions d'investissement	360 919,00	0,00	0,00	0,00	0,00	0,00	0,00	0,00
1322	Subv. non transf. Régions	148 000,00	0,00	0,00	0,00	0,00	0,00	0,00	0,00
1323	Subv. non transf. Départements	212 919,00	0,00	0,00	0,00	0,00	0,00	0,00	0,00
16	Emprunts et dettes assimilées	0,00	0,00	0,00	0,00	0,00	0,00	1 284,75	0,00
165	Dépôts et cautionnements reçus	0,00	0,00	0,00	0,00	0,00	0,00	1 284,75	0,00
18	Compte de liaison : affectat° (BA,régie)	0,00	0,00	0,00	0,00	0,00	0,00	0,00	0,00
20	Immobilisations incorporelles	0,00	0,00	0,00	0,00	0,00	0,00	0,00	0,00
204	Subventions d'équipement versées	0,00	0,00	0,00	0,00	0,00	0,00	0,00	0,00
21	Immobilisations corporelles	0,00	0,00	0,00	0,00	0,00	0,00	0,00	0,00
22	Immobilisations reçues en affectation	0,00	0,00	0,00	0,00	0,00	0,00	0,00	0,00
23	Immobilisations en cours	0,00	0,00	0,00	0,00	0,00	0,00	0,00	0,00
26	Participat° et créances rattachées	0,00	0,00	0,00	0,00	0,00	0,00	0,00	0,00
27	Autres immobilisations financières	0,00	0,00	0,00	0,00	0,00	0,00	0,00	0,00
Opérations pour compte de tiers		0,00	0,00	0,00	0,00	0,00	0,00	0,00	0,00
Restes à réaliser au 31/12		23 775,00	0,00	0,00	0,00	0,00	0,00	0,00	0,00
SOLDE (2)		-577 231,77	-61 773,88	0,00	-159 526,78	0,00	-23 183,79	-116 198,55	0,00

(1) Pour le croisement par nature, le détail est fait selon le niveau de vote choisi par l'assemblée délibérante (chapitre, article ou article spécialisé).

(2) Le solde correspond à la différence entre les recettes et les dépenses. Les dépenses et les recettes correspondent à la somme des dépenses et des recettes de l'exercice ainsi que des restes à réaliser et des reports (lignes budgétaires 001 et 002). Les lignes reports 001 et 002 apparaissent à la colonne 01-Non ventilables.

IV – ANNEXES	IV
ELEMENTS DU BILAN PRESENTATION CROISEE PAR FONCTION – DETAIL INVESTISSEMENT	A1.2

FONCTION 5 – Interventions sociales et santé

(1)	Libellé	51 Santé	52 Interventions sociales	Total
DEPENSES (2)		30 168,93	1 608,00	31 776,93
Réalizations		30 168,93	0,00	30 168,93
001	Solde d'exécution sect° d'investissement	0,00	0,00	0,00
010	Stocks	0,00	0,00	0,00
040	Opérat° ordre transfert entre sections	0,00	0,00	0,00
041	Opérations patrimoniales	0,00	0,00	0,00
10	Dotations, fonds divers et réserves	0,00	0,00	0,00
13	Subventions d'investissement	0,00	0,00	0,00
16	Emprunts et dettes assimilées	0,00	0,00	0,00
18	Compte de liaison : affectat° (BA,régie)	0,00	0,00	0,00
20	Immobilisations incorporelles	0,00	0,00	0,00
204	Subventions d'équipement versées	0,00	0,00	0,00
21	Immobilisations corporelles	30 168,93	0,00	30 168,93
2135	Installations générales, agencements	0,00	0,00	0,00
2184	Mobilier	13 367,80	0,00	13 367,80
2188	Autres immobilisations corporelles	16 801,13	0,00	16 801,13
22	Immobilisations reçues en affectation	0,00	0,00	0,00
23	Immobilisations en cours	0,00	0,00	0,00
26	Participat° et créances rattachées	0,00	0,00	0,00
27	Autres immobilisations financières	0,00	0,00	0,00
Opérations d'équipement		0,00	0,00	0,00
Opérations pour compte de tiers		0,00	0,00	0,00
Restes à réaliser au 31/12		0,00	1 608,00	1 608,00
RECETTES (2)		0,00	0,00	0,00
Réalizations		0,00	0,00	0,00
001	Solde d'exécution sect° d'investissement	0,00	0,00	0,00

VILLE D'AIX LES BAINS - BUDGET PRINCIPAL VILLE - CA - 2019

(1)	Libellé	51 Santé	52 Interventions sociales	Total
010	Stocks	0,00	0,00	0,00
040	Opérat° ordre transfert entre sections	0,00	0,00	0,00
041	Opérations patrimoniales	0,00	0,00	0,00
10	Dotations, fonds divers et réserves	0,00	0,00	0,00
13	Subventions d'investissement	0,00	0,00	0,00
16	Emprunts et dettes assimilées	0,00	0,00	0,00
18	Compte de liaison : affectat° (BA,régie)	0,00	0,00	0,00
20	Immobilisations incorporelles	0,00	0,00	0,00
204	Subventions d'équipement versées	0,00	0,00	0,00
21	Immobilisations corporelles	0,00	0,00	0,00
22	Immobilisations reçues en affectation	0,00	0,00	0,00
23	Immobilisations en cours	0,00	0,00	0,00
26	Participat° et créances rattachées	0,00	0,00	0,00
27	Autres immobilisations financières	0,00	0,00	0,00
Opérations pour compte de tiers		0,00	0,00	0,00
Restes à réaliser au 31/12		0,00	0,00	0,00
SOLDE (2)		-30 168,93	-1 608,00	-31 776,93

(1)	Libellé	Sous-fonction 51			Sous-fonction 52				
		510 Services communs	511 Dispensaires, autres établist sanitaires	512 Actions de prévention sanitaire	520 Services communs	521 Services à caractère social handicapés	522 Act° pour l'enfance et l'adolescence	523 Act° pour personnes en difficulté	524 Autres services
DEPENSES (2)		0,00	0,00	30 168,93	0,00	0,00	0,00	0,00	1 608,00
Réalizations		0,00	0,00	30 168,93	0,00	0,00	0,00	0,00	0,00
001	Solde d'exécution sect° d'investissement	0,00	0,00	0,00	0,00	0,00	0,00	0,00	0,00
010	Stocks	0,00	0,00	0,00	0,00	0,00	0,00	0,00	0,00
040	Opérat° ordre transfert entre sections	0,00	0,00	0,00	0,00	0,00	0,00	0,00	0,00
041	Opérations patrimoniales	0,00	0,00	0,00	0,00	0,00	0,00	0,00	0,00
10	Dotations, fonds divers et réserves	0,00	0,00	0,00	0,00	0,00	0,00	0,00	0,00
13	Subventions d'investissement	0,00	0,00	0,00	0,00	0,00	0,00	0,00	0,00
16	Emprunts et dettes assimilées	0,00	0,00	0,00	0,00	0,00	0,00	0,00	0,00
18	Compte de liaison : affectat° (BA,régie)	0,00	0,00	0,00	0,00	0,00	0,00	0,00	0,00

VILLE D'AIX LES BAINS - BUDGET PRINCIPAL VILLE - CA - 2019

(1)	Libellé	Sous-fonction 51			Sous-fonction 52				
		510 Services communs	511 Dispensaires, autres établist sanitaires	512 Actions de prévention sanitaire	520 Services communs	521 Services à caractère social handicapés	522 Act° pour l'enfance et l'adolescence	523 Act° pour personnes en difficulté	524 Autres services
20	Immobilisations incorporelles	0,00	0,00	0,00	0,00	0,00	0,00	0,00	0,00
204	Subventions d'équipement versées	0,00	0,00	0,00	0,00	0,00	0,00	0,00	0,00
21	Immobilisations corporelles	0,00	0,00	30 168,93	0,00	0,00	0,00	0,00	0,00
2135	Installations générales, agencements	0,00	0,00	0,00	0,00	0,00	0,00	0,00	0,00
2184	Mobilier	0,00	0,00	13 367,80	0,00	0,00	0,00	0,00	0,00
2188	Autres immobilisations corporelles	0,00	0,00	16 801,13	0,00	0,00	0,00	0,00	0,00
22	Immobilisations reçues en affectation	0,00	0,00	0,00	0,00	0,00	0,00	0,00	0,00
23	Immobilisations en cours	0,00	0,00	0,00	0,00	0,00	0,00	0,00	0,00
26	Participat° et créances rattachées	0,00	0,00	0,00	0,00	0,00	0,00	0,00	0,00
27	Autres immobilisations financières	0,00	0,00	0,00	0,00	0,00	0,00	0,00	0,00
Opérations d'équipement		0,00	0,00	0,00	0,00	0,00	0,00	0,00	0,00
Opérations pour compte de tiers		0,00	0,00	0,00	0,00	0,00	0,00	0,00	0,00
Restes à réaliser au 31/12		0,00	0,00	0,00	0,00	0,00	0,00	0,00	1 608,00
RECETTES (2)		0,00	0,00	0,00	0,00	0,00	0,00	0,00	0,00
Réalizations		0,00	0,00	0,00	0,00	0,00	0,00	0,00	0,00
001	Solde d'exécution sect° d'investissement	0,00	0,00	0,00	0,00	0,00	0,00	0,00	0,00
010	Stocks	0,00	0,00	0,00	0,00	0,00	0,00	0,00	0,00
040	Opérat° ordre transfert entre sections	0,00	0,00	0,00	0,00	0,00	0,00	0,00	0,00
041	Opérations patrimoniales	0,00	0,00	0,00	0,00	0,00	0,00	0,00	0,00
10	Dotations, fonds divers et réserves	0,00	0,00	0,00	0,00	0,00	0,00	0,00	0,00
13	Subventions d'investissement	0,00	0,00	0,00	0,00	0,00	0,00	0,00	0,00
16	Emprunts et dettes assimilées	0,00	0,00	0,00	0,00	0,00	0,00	0,00	0,00
18	Compte de liaison : affectat° (BA,régie)	0,00	0,00	0,00	0,00	0,00	0,00	0,00	0,00
20	Immobilisations incorporelles	0,00	0,00	0,00	0,00	0,00	0,00	0,00	0,00
204	Subventions d'équipement versées	0,00	0,00	0,00	0,00	0,00	0,00	0,00	0,00
21	Immobilisations corporelles	0,00	0,00	0,00	0,00	0,00	0,00	0,00	0,00
22	Immobilisations reçues en affectation	0,00	0,00	0,00	0,00	0,00	0,00	0,00	0,00
23	Immobilisations en cours	0,00	0,00	0,00	0,00	0,00	0,00	0,00	0,00
26	Participat° et créances rattachées	0,00	0,00	0,00	0,00	0,00	0,00	0,00	0,00
27	Autres immobilisations financières	0,00	0,00	0,00	0,00	0,00	0,00	0,00	0,00

VILLE D'AIX LES BAINS - BUDGET PRINCIPAL VILLE - CA - 2019

(1)	Libellé	Sous-fonction 51			Sous-fonction 52				
		510 Services communs	511 Dispensaires, autres établist sanitaires	512 Actions de prévention sanitaire	520 Services communs	521 Services à caractère social handicapés	522 Act° pour l'enfance et l'adolescence	523 Act° pour personnes en difficulté	524 Autres services
	Opérations pour compte de tiers	0,00	0,00	0,00	0,00	0,00	0,00	0,00	0,00
	Restes à réaliser au 31/12	0,00	0,00	0,00	0,00	0,00	0,00	0,00	0,00
	SOLDE (2)	0,00	0,00	-30 168,93	0,00	0,00	0,00	0,00	-1 608,00

(1) Pour le croisement par nature, le détail est fait selon le niveau de vote choisi par l'assemblée délibérante (chapitre, article ou article spécialisé).

(2) Le solde correspond à la différence entre les recettes et les dépenses. Les dépenses et les recettes correspondent à la somme des dépenses et des recettes de l'exercice ainsi que des restes à réaliser et des reports (lignes budgétaires 001 et 002). Les lignes reports 001 et 002 apparaissent à la colonne 01-Non ventilables.

IV – ANNEXES	IV
ELEMENTS DU BILAN PRESENTATION CROISEE PAR FONCTION – DETAIL INVESTISSEMENT	A1.2

FONCTION 6 – Famille

(1)	Libellé	60 Services communs	61 Services en faveur des personnes âgées	62 Actions en faveur de la maternité	63 Aides à la famille	64 Crèches et garderies	Total
DEPENSES (2)		0,00	0,00	0,00	0,00	87 626,59	87 626,59
Réalizations		0,00	0,00	0,00	0,00	55 873,00	55 873,00
001	Solde d'exécution sect° d'investissement	0,00	0,00	0,00	0,00	0,00	0,00
010	Stocks	0,00	0,00	0,00	0,00	0,00	0,00
040	Opérat° ordre transfert entre sections	0,00	0,00	0,00	0,00	0,00	0,00
041	Opérations patrimoniales	0,00	0,00	0,00	0,00	0,00	0,00
10	Dotations, fonds divers et réserves	0,00	0,00	0,00	0,00	0,00	0,00
13	Subventions d'investissement	0,00	0,00	0,00	0,00	0,00	0,00
16	Emprunts et dettes assimilées	0,00	0,00	0,00	0,00	0,00	0,00
18	Compte de liaison : affectat° (BA,régie)	0,00	0,00	0,00	0,00	0,00	0,00
20	Immobilisations incorporelles	0,00	0,00	0,00	0,00	0,00	0,00
204	Subventions d'équipement versées	0,00	0,00	0,00	0,00	10 000,00	10 000,00
20422	Privé : Bâtiments, installations	0,00	0,00	0,00	0,00	10 000,00	10 000,00
21	Immobilisations corporelles	0,00	0,00	0,00	0,00	45 873,00	45 873,00
2135	Installations générales, agencements	0,00	0,00	0,00	0,00	14 465,80	14 465,80
2183	Matériel de bureau et informatique	0,00	0,00	0,00	0,00	79,00	79,00
2184	Mobilier	0,00	0,00	0,00	0,00	7 972,92	7 972,92
2188	Autres immobilisations corporelles	0,00	0,00	0,00	0,00	23 355,28	23 355,28
22	Immobilisations reçues en affectation	0,00	0,00	0,00	0,00	0,00	0,00
23	Immobilisations en cours	0,00	0,00	0,00	0,00	0,00	0,00
26	Participat° et créances rattachées	0,00	0,00	0,00	0,00	0,00	0,00
27	Autres immobilisations financières	0,00	0,00	0,00	0,00	0,00	0,00
Opérations d'équipement		0,00	0,00	0,00	0,00	0,00	0,00
Opérations pour compte de tiers		0,00	0,00	0,00	0,00	0,00	0,00
Restes à réaliser au 31/12		0,00	0,00	0,00	0,00	31 753,59	31 753,59
		0,00	0,00	0,00	0,00	0,00	0,00

VILLE D'AIX LES BAINS - BUDGET PRINCIPAL VILLE - CA - 2019

(1)	Libellé	60 Services communs	61 Services en faveur des personnes âgées	62 Actions en faveur de la maternité	63 Aides à la famille	64 Crèches et garderies	Total
RECETTES (2)							
Réalizations		0,00	0,00	0,00	0,00	0,00	0,00
001	Solde d'exécution sect° d'investissement	0,00	0,00	0,00	0,00	0,00	0,00
010	Stocks	0,00	0,00	0,00	0,00	0,00	0,00
040	Opérat° ordre transfert entre sections	0,00	0,00	0,00	0,00	0,00	0,00
041	Opérations patrimoniales	0,00	0,00	0,00	0,00	0,00	0,00
10	Dotations, fonds divers et réserves	0,00	0,00	0,00	0,00	0,00	0,00
13	Subventions d'investissement	0,00	0,00	0,00	0,00	0,00	0,00
16	Emprunts et dettes assimilées	0,00	0,00	0,00	0,00	0,00	0,00
18	Compte de liaison : affectat° (BA,régie)	0,00	0,00	0,00	0,00	0,00	0,00
20	Immobilisations incorporelles	0,00	0,00	0,00	0,00	0,00	0,00
204	Subventions d'équipement versées	0,00	0,00	0,00	0,00	0,00	0,00
21	Immobilisations corporelles	0,00	0,00	0,00	0,00	0,00	0,00
22	Immobilisations reçues en affectation	0,00	0,00	0,00	0,00	0,00	0,00
23	Immobilisations en cours	0,00	0,00	0,00	0,00	0,00	0,00
26	Participat° et créances rattachées	0,00	0,00	0,00	0,00	0,00	0,00
27	Autres immobilisations financières	0,00	0,00	0,00	0,00	0,00	0,00
Opérations pour compte de tiers		0,00	0,00	0,00	0,00	0,00	0,00
Restes à réaliser au 31/12		0,00	0,00	0,00	0,00	0,00	0,00
SOLDE (2)		0,00	0,00	0,00	0,00	-87 626,59	-87 626,59

(1) Pour le croisement par nature, le détail est fait selon le niveau de vote choisi par l'assemblée délibérante (chapitre, article ou article spécialisé).

(2) Le solde correspond à la différence entre les recettes et les dépenses. Les dépenses et les recettes correspondent à la somme des dépenses et des recettes de l'exercice ainsi que des restes à réaliser et des reports (lignes budgétaires 001 et 002). Les lignes reports 001 et 002 apparaissent à la colonne 01-Non ventilables.

IV – ANNEXES	IV
ELEMENTS DU BILAN PRESENTATION CROISEE PAR FONCTION – DETAIL INVESTISSEMENT	A1.2

FONCTION 7 – Logement

(1)	Libellé	70 Services communs	71 Parc privé de la ville	72 Aide au secteur locatif	73 Aides à l'accession à la propriété	Total
DEPENSES (2)		0,00	450,00	374 548,00	0,00	374 998,00
Réalizations		0,00	450,00	374 548,00	0,00	374 998,00
001	Solde d'exécution sect° d'investissement	0,00	0,00	0,00	0,00	0,00
010	Stocks	0,00	0,00	0,00	0,00	0,00
040	Opérat° ordre transfert entre sections	0,00	0,00	0,00	0,00	0,00
041	Opérations patrimoniales	0,00	0,00	0,00	0,00	0,00
10	Dotations, fonds divers et réserves	0,00	0,00	0,00	0,00	0,00
13	Subventions d'investissement	0,00	0,00	0,00	0,00	0,00
16	Emprunts et dettes assimilées	0,00	450,00	0,00	0,00	450,00
165	Dépôts et cautionnements reçus	0,00	450,00	0,00	0,00	450,00
18	Compte de liaison : affectat° (BA,régie)	0,00	0,00	0,00	0,00	0,00
20	Immobilisations incorporelles	0,00	0,00	0,00	0,00	0,00
204	Subventions d'équipement versées	0,00	0,00	374 548,00	0,00	374 548,00
204182	Autres org pub - Bâtiments et installat°	0,00	0,00	374 548,00	0,00	374 548,00
21	Immobilisations corporelles	0,00	0,00	0,00	0,00	0,00
22	Immobilisations reçues en affectation	0,00	0,00	0,00	0,00	0,00
23	Immobilisations en cours	0,00	0,00	0,00	0,00	0,00
26	Participat° et créances rattachées	0,00	0,00	0,00	0,00	0,00
27	Autres immobilisations financières	0,00	0,00	0,00	0,00	0,00
Opérations d'équipement		0,00	0,00	0,00	0,00	0,00
Opérations pour compte de tiers		0,00	0,00	0,00	0,00	0,00
Restes à réaliser au 31/12		0,00	0,00	0,00	0,00	0,00
RECETTES (2)		0,00	0,00	371 898,00	0,00	371 898,00
Réalizations		0,00	0,00	371 898,00	0,00	371 898,00
001	Solde d'exécution sect° d'investissement	0,00	0,00	0,00	0,00	0,00
010	Stocks	0,00	0,00	0,00	0,00	0,00

VILLE D'AIX LES BAINS - BUDGET PRINCIPAL VILLE - CA - 2019

(1)	Libellé	70 Services communs	71 Parc privé de la ville	72 Aide au secteur locatif	73 Aides à l'accession à la propriété	Total
040	Opérat° ordre transfert entre sections	0,00	0,00	0,00	0,00	0,00
041	Opérations patrimoniales	0,00	0,00	0,00	0,00	0,00
10	Dotations, fonds divers et réserves	0,00	0,00	0,00	0,00	0,00
13	Subventions d'investissement	0,00	0,00	371 898,00	0,00	371 898,00
13251	Subv. non transf. GFP de rattachement	0,00	0,00	371 898,00	0,00	371 898,00
16	Emprunts et dettes assimilées	0,00	0,00	0,00	0,00	0,00
18	Compte de liaison : affectat° (BA,régie)	0,00	0,00	0,00	0,00	0,00
20	Immobilisations incorporelles	0,00	0,00	0,00	0,00	0,00
204	Subventions d'équipement versées	0,00	0,00	0,00	0,00	0,00
21	Immobilisations corporelles	0,00	0,00	0,00	0,00	0,00
22	Immobilisations reçues en affectation	0,00	0,00	0,00	0,00	0,00
23	Immobilisations en cours	0,00	0,00	0,00	0,00	0,00
26	Participat° et créances rattachées	0,00	0,00	0,00	0,00	0,00
27	Autres immobilisations financières	0,00	0,00	0,00	0,00	0,00
Opérations pour compte de tiers		0,00	0,00	0,00	0,00	0,00
Restes à réaliser au 31/12		0,00	0,00	0,00	0,00	0,00
SOLDE (2)		0,00	-450,00	-2 650,00	0,00	-3 100,00

(1) Pour le croisement par nature, le détail est fait selon le niveau de vote choisi par l'assemblée délibérante (chapitre, article ou article spécialisé).

(2) Le solde correspond à la différence entre les recettes et les dépenses. Les dépenses et les recettes correspondent à la somme des dépenses et des recettes de l'exercice ainsi que des restes à réaliser et des reports (lignes budgétaires 001 et 002). Les lignes reports 001 et 002 apparaissent à la colonne 01-Non ventilables.

IV – ANNEXES	IV
ELEMENTS DU BILAN PRESENTATION CROISEE PAR FONCTION – DETAIL INVESTISSEMENT	A1.2

FONCTION 8 – Aménagement et services urbains, environnement

(1)	Libellé	81 Services urbains	82 Aménagement urbain	83 Environnement	Total
DEPENSES (2)		766 418,64	6 379 962,62	860 500,43	8 006 881,69
Réalizations		591 252,57	4 611 387,06	758 816,23	5 961 455,86
001	Solde d'exécution sect° d'investissement	0,00	0,00	0,00	0,00
010	Stocks	0,00	0,00	0,00	0,00
040	Opérat° ordre transfert entre sections	0,00	0,00	0,00	0,00
041	Opérations patrimoniales	0,00	0,00	0,00	0,00
10	Dotations, fonds divers et réserves	0,00	0,00	0,00	0,00
13	Subventions d'investissement	0,00	0,00	0,00	0,00
16	Emprunts et dettes assimilées	0,00	0,00	0,00	0,00
18	Compte de liaison : affectat° (BA,régie)	0,00	0,00	0,00	0,00
20	Immobilisations incorporelles	0,00	180 585,44	69 809,40	250 394,84
2031	Frais d'études	0,00	162 820,15	69 809,40	232 629,55
2033	Frais d'insertion	0,00	17 765,29	0,00	17 765,29
204	Subventions d'équipement versées	0,00	7 634,10	0,00	7 634,10
20421	Privé : Bien mobilier, matériel	0,00	7 634,10	0,00	7 634,10
21	Immobilisations corporelles	409 210,81	703 238,49	689 006,83	1 801 456,13
2121	Plantations d'arbres et d'arbustes	0,00	19 977,95	0,00	19 977,95
2128	Autres agencements et aménagements	0,00	0,00	689 006,83	689 006,83
2145	Construct° sol autrui - Installat° généré.	0,00	6 750,00	0,00	6 750,00
21538	Autres réseaux	174 413,16	0,00	0,00	174 413,16
21578	Autre matériel et outillage de voirie	0,00	215 069,99	0,00	215 069,99
2158	Autres inst.,matériel,outil. techniques	1 163,35	404 430,61	0,00	405 593,96
2183	Matériel de bureau et informatique	0,00	690,00	0,00	690,00
2188	Autres immobilisations corporelles	233 634,30	56 319,94	0,00	289 954,24
22	Immobilisations reçues en affectation	0,00	0,00	0,00	0,00
23	Immobilisations en cours	182 041,76	3 472 106,05	0,00	3 654 147,81
2312	Agencements et aménagements de terrains	0,00	5 741,28	0,00	5 741,28

VILLE D'AIX LES BAINS - BUDGET PRINCIPAL VILLE - CA - 2019

(1)	Libellé	81 Services urbains	82 Aménagement urbain	83 Environnement	Total
2315	Installat°, matériel et outillage techni	182 041,76	2 952 127,17	0,00	3 134 168,93
238	Avances versées commandes immo. incorp.	0,00	514 237,60	0,00	514 237,60
26	Participat° et créances rattachées	0,00	0,00	0,00	0,00
27	Autres immobilisations financières	0,00	0,00	0,00	0,00
Opérations d'équipement		0,00	247 822,98	0,00	247 822,98
19	RENOVATION URBAINE -CARREFOUR SIERROZ/FR	0,00	247 822,98	0,00	247 822,98
Opérations pour compte de tiers		0,00	0,00	0,00	0,00
Restes à réaliser au 31/12		175 166,07	1 768 575,56	101 684,20	2 045 425,83
RECETTES (2)		2 519,45	775 337,92	400 000,00	1 177 857,37
Réalizations		2 519,45	397 037,92	0,00	399 557,37
001	Solde d'exécution sect° d'investissement	0,00	0,00	0,00	0,00
010	Stocks	0,00	0,00	0,00	0,00
040	Opérat° ordre transfert entre sections	0,00	0,00	0,00	0,00
041	Opérations patrimoniales	0,00	0,00	0,00	0,00
10	Dotations, fonds divers et réserves	0,00	0,00	0,00	0,00
13	Subventions d'investissement	0,00	397 037,92	0,00	397 037,92
1321	Subv. non transf. Etat, établ. nationaux	0,00	55 676,92	0,00	55 676,92
1322	Subv. non transf. Régions	0,00	284 703,44	0,00	284 703,44
1326	Subv. non transf. Autres E.P.L.	0,00	37 036,56	0,00	37 036,56
1328	Autres subventions d'équip. non transf.	0,00	19 621,00	0,00	19 621,00
16	Emprunts et dettes assimilées	0,00	0,00	0,00	0,00
18	Compte de liaison : affectat° (BA,régie)	0,00	0,00	0,00	0,00
20	Immobilisations incorporelles	0,00	0,00	0,00	0,00
204	Subventions d'équipement versées	0,00	0,00	0,00	0,00
21	Immobilisations corporelles	0,00	0,00	0,00	0,00
22	Immobilisations reçues en affectation	0,00	0,00	0,00	0,00
23	Immobilisations en cours	2 519,45	0,00	0,00	2 519,45
2315	Installat°, matériel et outillage techni	2 519,45	0,00	0,00	2 519,45
26	Participat° et créances rattachées	0,00	0,00	0,00	0,00
27	Autres immobilisations financières	0,00	0,00	0,00	0,00
Opérations pour compte de tiers		0,00	0,00	0,00	0,00
Restes à réaliser au 31/12		0,00	378 300,00	400 000,00	778 300,00
SOLDE (2)		-763 899,19	-5 604 624,70	-460 500,43	-6 829 024,32

VILLE D'AIX LES BAINS - BUDGET PRINCIPAL VILLE - CA - 2019

(1)	Libellé	Sous-fonction 81						
		810 Services communs	811 Eau et assainissement	812 Collecte et traitement ordures ménagères	813 Propreté urbaine	814 Eclairage public	815 Transports urbains	816 Autres réseaux et services divers
DEPENSES (2)		0,00	50 550,10	0,00	0,00	715 868,54	0,00	0,00
Réalizations		0,00	32 808,03	0,00	0,00	558 444,54	0,00	0,00
001	Solde d'exécution sect° d'investissement	0,00	0,00	0,00	0,00	0,00	0,00	0,00
010	Stocks	0,00	0,00	0,00	0,00	0,00	0,00	0,00
040	Opérat° ordre transfert entre sections	0,00	0,00	0,00	0,00	0,00	0,00	0,00
041	Opérations patrimoniales	0,00	0,00	0,00	0,00	0,00	0,00	0,00
10	Dotations, fonds divers et réserves	0,00	0,00	0,00	0,00	0,00	0,00	0,00
13	Subventions d'investissement	0,00	0,00	0,00	0,00	0,00	0,00	0,00
16	Emprunts et dettes assimilées	0,00	0,00	0,00	0,00	0,00	0,00	0,00
18	Compte de liaison : affectat° (BA,régie)	0,00	0,00	0,00	0,00	0,00	0,00	0,00
20	Immobilisations incorporelles	0,00	0,00	0,00	0,00	0,00	0,00	0,00
2031	Frais d'études	0,00	0,00	0,00	0,00	0,00	0,00	0,00
2033	Frais d'insertion	0,00	0,00	0,00	0,00	0,00	0,00	0,00
204	Subventions d'équipement versées	0,00	0,00	0,00	0,00	0,00	0,00	0,00
20421	Privé : Bien mobilier, matériel	0,00	0,00	0,00	0,00	0,00	0,00	0,00
21	Immobilisations corporelles	0,00	0,00	0,00	0,00	409 210,81	0,00	0,00
2121	Plantations d'arbres et d'arbustes	0,00	0,00	0,00	0,00	0,00	0,00	0,00
2128	Autres agencements et aménagement	0,00	0,00	0,00	0,00	0,00	0,00	0,00
2145	Construct° sol autrui - Installat° géné.	0,00	0,00	0,00	0,00	0,00	0,00	0,00
21538	Autres réseaux	0,00	0,00	0,00	0,00	174 413,16	0,00	0,00
21578	Autre matériel et outillage de voirie	0,00	0,00	0,00	0,00	0,00	0,00	0,00
2158	Autres inst.,matériel,outil. techniques	0,00	0,00	0,00	0,00	1 163,35	0,00	0,00
2183	Matériel de bureau et informatique	0,00	0,00	0,00	0,00	0,00	0,00	0,00
2188		0,00	0,00	0,00	0,00	233 634,30	0,00	0,00

VILLE D'AIX LES BAINS - BUDGET PRINCIPAL VILLE - CA - 2019

(1)	Libellé	Sous-fonction 81						
		810 Services communs	811 Eau et assainissement	812 Collecte et traitement ordures ménagères	813 Propreté urbaine	814 Eclairage public	815 Transports urbains	816 Autres réseaux et services divers
	Autres immobilisations corporelles							
22	Immobilisations reçues en affectation	0,00	0,00	0,00	0,00	0,00	0,00	0,00
23	Immobilisations en cours	0,00	32 808,03	0,00	0,00	149 233,73	0,00	0,00
2312	Agencements et aménagements de terrains	0,00	0,00	0,00	0,00	0,00	0,00	0,00
2315	Installat°, matériel et outillage techni	0,00	32 808,03	0,00	0,00	149 233,73	0,00	0,00
238	Avances versées commandes immo. incorp.	0,00	0,00	0,00	0,00	0,00	0,00	0,00
26	Participat° et créances rattachées	0,00	0,00	0,00	0,00	0,00	0,00	0,00
27	Autres immobilisations financières	0,00	0,00	0,00	0,00	0,00	0,00	0,00
Opérations d'équipement		0,00	0,00	0,00	0,00	0,00	0,00	0,00
19	RENOVATION URBAINE -CARREFOUR SIERROZ/FR	0,00	0,00	0,00	0,00	0,00	0,00	0,00
Opérations pour compte de tiers		0,00	0,00	0,00	0,00	0,00	0,00	0,00
Restes à réaliser au 31/12		0,00	17 742,07	0,00	0,00	157 424,00	0,00	0,00
RECETTES (2)		0,00	0,00	0,00	0,00	2 519,45	0,00	0,00
Réalizations		0,00	0,00	0,00	0,00	2 519,45	0,00	0,00
001	Solde d'exécution sect° d'investissement	0,00	0,00	0,00	0,00	0,00	0,00	0,00
010	Stocks	0,00	0,00	0,00	0,00	0,00	0,00	0,00
040	Opérat° ordre transfert entre sections	0,00	0,00	0,00	0,00	0,00	0,00	0,00
041	Opérations patrimoniales	0,00	0,00	0,00	0,00	0,00	0,00	0,00
10	Dotations, fonds divers et réserves	0,00	0,00	0,00	0,00	0,00	0,00	0,00
13	Subventions d'investissement	0,00	0,00	0,00	0,00	0,00	0,00	0,00
1321	Subv. non transf. Etat, établ. nationaux	0,00	0,00	0,00	0,00	0,00	0,00	0,00
1322	Subv. non transf. Régions	0,00	0,00	0,00	0,00	0,00	0,00	0,00
1326	Subv. non transf. Autres E.P.L.	0,00	0,00	0,00	0,00	0,00	0,00	0,00

VILLE D'AIX LES BAINS - BUDGET PRINCIPAL VILLE - CA - 2019

(1)	Libellé	Sous-fonction 81						
		810 Services communs	811 Eau et assainissement	812 Collecte et traitement ordures ménagères	813 Propreté urbaine	814 Eclairage public	815 Transports urbains	816 Autres réseaux et services divers
1328	Autres subventions d'équip. non transf.	0,00	0,00	0,00	0,00	0,00	0,00	0,00
16	Emprunts et dettes assimilées	0,00	0,00	0,00	0,00	0,00	0,00	0,00
18	Compte de liaison : affectat° (BA,régie)	0,00	0,00	0,00	0,00	0,00	0,00	0,00
20	Immobilisations incorporelles	0,00	0,00	0,00	0,00	0,00	0,00	0,00
204	Subventions d'équipement versées	0,00	0,00	0,00	0,00	0,00	0,00	0,00
21	Immobilisations corporelles	0,00	0,00	0,00	0,00	0,00	0,00	0,00
22	Immobilisations reçues en affectation	0,00	0,00	0,00	0,00	0,00	0,00	0,00
23	Immobilisations en cours	0,00	0,00	0,00	0,00	2 519,45	0,00	0,00
2315	Installat°, matériel et outillage techni	0,00	0,00	0,00	0,00	2 519,45	0,00	0,00
26	Participat° et créances rattachées	0,00	0,00	0,00	0,00	0,00	0,00	0,00
27	Autres immobilisations financières	0,00	0,00	0,00	0,00	0,00	0,00	0,00
Opérations pour compte de tiers		0,00	0,00	0,00	0,00	0,00	0,00	0,00
Restes à réaliser au 31/12		0,00	0,00	0,00	0,00	0,00	0,00	0,00
SOLDE (2)		0,00	-50 550,10	0,00	0,00	-713 349,09	0,00	0,00

(1)	Libellé	Sous-fonction 82					Sous fonction 83			
		820 Services communs	821 Equipements de voirie	822 Voirie communale et routes	823 Espaces verts urbains	824 Autres opérations d'aménagement urbain	830 Services communs	831 Aménagement des eaux	832 Act° spécif. lutte contre la pollution	833 Préservation du milieu naturel
DEPENSES (2)		118 871,56	228 312,37	5 530 845,74	208 013,65	293 919,30	0,00	0,00	0,00	860 500,43
Réalizations		99 329,67	129 909,06	3 940 928,50	168 434,45	272 785,38	0,00	0,00	0,00	758 816,23
001	Solde d'exécution sect° d'investissement	0,00	0,00	0,00	0,00	0,00	0,00	0,00	0,00	0,00
010	Stocks	0,00	0,00	0,00	0,00	0,00	0,00	0,00	0,00	0,00
040	Opérat° ordre transfert entre sections	0,00	0,00	0,00	0,00	0,00	0,00	0,00	0,00	0,00
041	Opérations patrimoniales	0,00	0,00	0,00	0,00	0,00	0,00	0,00	0,00	0,00

VILLE D'AIX LES BAINS - BUDGET PRINCIPAL VILLE - CA - 2019

(1)	Libellé	Sous-fonction 82					Sous fonction 83			
		820 Services communs	821 Equipements de voirie	822 Voirie communale et routes	823 Espaces verts urbains	824 Autres opérations d'aménagement urbain	830 Services communs	831 Aménagement des eaux	832 Act° spécif. lutte contre la pollution	833 Préservation du milieu naturel
10	Dotations, fonds divers et réserves	0,00	0,00	0,00	0,00	0,00	0,00	0,00	0,00	0,00
13	Subventions d'investissement	0,00	0,00	0,00	0,00	0,00	0,00	0,00	0,00	0,00
16	Emprunts et dettes assimilées	0,00	0,00	0,00	0,00	0,00	0,00	0,00	0,00	0,00
18	Compte de liaison : affectat° (BA,régie)	0,00	0,00	0,00	0,00	0,00	0,00	0,00	0,00	0,00
20	Immobilisations incorporelles	47 956,09	0,00	129 347,35	0,00	3 282,00	0,00	0,00	0,00	69 809,40
2031	Frais d'études	30 190,80	0,00	129 347,35	0,00	3 282,00	0,00	0,00	0,00	69 809,40
2033	Frais d'insertion	17 765,29	0,00	0,00	0,00	0,00	0,00	0,00	0,00	0,00
204	Subventions d'équipement versées	7 634,10	0,00	0,00	0,00	0,00	0,00	0,00	0,00	0,00
20421	Privé : Bien mobilier, matériel	7 634,10	0,00	0,00	0,00	0,00	0,00	0,00	0,00	0,00
21	Immobilisations corporelles	43 739,48	129 909,06	366 255,62	141 653,93	21 680,40	0,00	0,00	0,00	689 006,83
2121	Plantations d'arbres et d'arbustes	0,00	0,00	0,00	19 977,95	0,00	0,00	0,00	0,00	0,00
2128	Autres agencements et aménagements	0,00	0,00	0,00	0,00	0,00	0,00	0,00	0,00	689 006,83
2145	Construct° sol autrui - Installat° généré.	6 750,00	0,00	0,00	0,00	0,00	0,00	0,00	0,00	0,00
21538	Autres réseaux	0,00	0,00	0,00	0,00	0,00	0,00	0,00	0,00	0,00
21578	Autre matériel et outillage de voirie	9 835,06	129 909,06	75 325,87	0,00	0,00	0,00	0,00	0,00	0,00
2158	Autres inst.,matériel,outil. techniques	11 023,92	0,00	253 117,11	118 609,18	21 680,40	0,00	0,00	0,00	0,00
2183	Matériel de bureau et informatique	0,00	0,00	690,00	0,00	0,00	0,00	0,00	0,00	0,00
2188	Autres immobilisations corporelles	16 130,50	0,00	37 122,64	3 066,80	0,00	0,00	0,00	0,00	0,00
22	Immobilisations reçues en affectation	0,00	0,00	0,00	0,00	0,00	0,00	0,00	0,00	0,00
23	Immobilisations en cours	0,00	0,00	3 445 325,53	26 780,52	0,00	0,00	0,00	0,00	0,00
2312	Agencements et aménagements de terrains	0,00	0,00	0,00	5 741,28	0,00	0,00	0,00	0,00	0,00
2315	Installat°, matériel et outillage techni	0,00	0,00	2 931 087,93	21 039,24	0,00	0,00	0,00	0,00	0,00
238	Avances versées commandes immo. incorp.	0,00	0,00	514 237,60	0,00	0,00	0,00	0,00	0,00	0,00
26	Participat° et créances rattachées	0,00	0,00	0,00	0,00	0,00	0,00	0,00	0,00	0,00
27	Autres immobilisations financières	0,00	0,00	0,00	0,00	0,00	0,00	0,00	0,00	0,00
Opérations d'équipement		0,00	0,00	0,00	0,00	247 822,98	0,00	0,00	0,00	0,00
19	RENOVATION URBAINE -CARREFOUR SIERROZ/FR	0,00	0,00	0,00	0,00	247 822,98	0,00	0,00	0,00	0,00
Opérations pour compte de tiers		0,00	0,00	0,00	0,00	0,00	0,00	0,00	0,00	0,00
Restes à réaliser au 31/12		19 541,89	98 403,31	1 589 917,24	39 579,20	21 133,92	0,00	0,00	0,00	101 684,20

VILLE D'AIX LES BAINS - BUDGET PRINCIPAL VILLE - CA - 2019

(1)	Libellé	Sous-fonction 82					Sous fonction 83			
		820 Services communs	821 Equipements de voirie	822 Voirie communale et routes	823 Espaces verts urbains	824 Autres opérations d'aménagement urbain	830 Services communs	831 Aménagement des eaux	832 Act° spécif. lutte contre la pollution	833 Préservation du milieu naturel
RECETTES (2)		0,00	0,00	577 833,32	0,00	197 504,60	0,00	0,00	0,00	400 000,00
Réalizations		0,00	0,00	199 533,32	0,00	197 504,60	0,00	0,00	0,00	0,00
001	Solde d'exécution sect° d'investissement	0,00	0,00	0,00	0,00	0,00	0,00	0,00	0,00	0,00
010	Stocks	0,00	0,00	0,00	0,00	0,00	0,00	0,00	0,00	0,00
040	Opérat° ordre transfert entre sections	0,00	0,00	0,00	0,00	0,00	0,00	0,00	0,00	0,00
041	Opérations patrimoniales	0,00	0,00	0,00	0,00	0,00	0,00	0,00	0,00	0,00
10	Dotations, fonds divers et réserves	0,00	0,00	0,00	0,00	0,00	0,00	0,00	0,00	0,00
13	Subventions d'investissement	0,00	0,00	199 533,32	0,00	197 504,60	0,00	0,00	0,00	0,00
1321	Subv. non transf. Etat, établ. nationaux	0,00	0,00	0,00	0,00	55 676,92	0,00	0,00	0,00	0,00
1322	Subv. non transf. Régions	0,00	0,00	147 875,76	0,00	136 827,68	0,00	0,00	0,00	0,00
1326	Subv. non transf. Autres E.P.L.	0,00	0,00	37 036,56	0,00	0,00	0,00	0,00	0,00	0,00
1328	Autres subventions d'équip. non transf.	0,00	0,00	14 621,00	0,00	5 000,00	0,00	0,00	0,00	0,00
16	Emprunts et dettes assimilées	0,00	0,00	0,00	0,00	0,00	0,00	0,00	0,00	0,00
18	Compte de liaison : affectat° (BA,régie)	0,00	0,00	0,00	0,00	0,00	0,00	0,00	0,00	0,00
20	Immobilisations incorporelles	0,00	0,00	0,00	0,00	0,00	0,00	0,00	0,00	0,00
204	Subventions d'équipement versées	0,00	0,00	0,00	0,00	0,00	0,00	0,00	0,00	0,00
21	Immobilisations corporelles	0,00	0,00	0,00	0,00	0,00	0,00	0,00	0,00	0,00
22	Immobilisations reçues en affectation	0,00	0,00	0,00	0,00	0,00	0,00	0,00	0,00	0,00
23	Immobilisations en cours	0,00	0,00	0,00	0,00	0,00	0,00	0,00	0,00	0,00
2315	Installat°, matériel et outillage techni	0,00	0,00	0,00	0,00	0,00	0,00	0,00	0,00	0,00
26	Participat° et créances rattachées	0,00	0,00	0,00	0,00	0,00	0,00	0,00	0,00	0,00
27	Autres immobilisations financières	0,00	0,00	0,00	0,00	0,00	0,00	0,00	0,00	0,00
Opérations pour compte de tiers		0,00	0,00	0,00	0,00	0,00	0,00	0,00	0,00	0,00
Restes à réaliser au 31/12		0,00	0,00	378 300,00	0,00	0,00	0,00	0,00	0,00	400 000,00
SOLDE (2)		-118 871,56	-228 312,37	-4 953 012,42	-208 013,65	-96 414,70	0,00	0,00	0,00	-460 500,43

(1) Pour le croisement par nature, le détail est fait selon le niveau de vote choisi par l'assemblée délibérante (chapitre, article ou article spécialisé).

(2) Le solde correspond à la différence entre les recettes et les dépenses. Les dépenses et les recettes correspondent à la somme des dépenses et des recettes de l'exercice ainsi que des restes à réaliser et des reports (lignes budgétaires 001 et 002). Les lignes reports 001 et 002 apparaissent à la colonne 01-Non ventilables.

IV – ANNEXES	IV
ELEMENTS DU BILAN PRESENTATION CROISEE PAR FONCTION – DETAIL INVESTISSEMENT	A1.2

FONCTION 9 – Action économique

(1)	Libellé	90 Interventions économiques	91 Foires et marchés	92 Aides à l'agriculture et aux industries	93 Aides à l'énergie, indus. manufact., BTP	94 Aides commerce et services marchands	95 Aides au tourisme	96 Aides aux services publics	Total
DEPENSES (2)		29 697,00	0,00	0,00	0,00	81 405,28	0,00	0,00	111 102,28
Réalizations		29 697,00	0,00	0,00	0,00	81 405,28	0,00	0,00	111 102,28
001	Solde d'exécution sect° d'investissement	0,00	0,00	0,00	0,00	0,00	0,00	0,00	0,00
010	Stocks	0,00	0,00	0,00	0,00	0,00	0,00	0,00	0,00
040	Opérat° ordre transfert entre sections	0,00	0,00	0,00	0,00	0,00	0,00	0,00	0,00
041	Opérations patrimoniales	0,00	0,00	0,00	0,00	0,00	0,00	0,00	0,00
10	Dotations, fonds divers et réserves	0,00	0,00	0,00	0,00	0,00	0,00	0,00	0,00
13	Subventions d'investissement	0,00	0,00	0,00	0,00	0,00	0,00	0,00	0,00
16	Emprunts et dettes assimilées	0,00	0,00	0,00	0,00	0,00	0,00	0,00	0,00
18	Compte de liaison : affectat° (BA,régie)	0,00	0,00	0,00	0,00	0,00	0,00	0,00	0,00
20	Immobilisations incorporelles	0,00	0,00	0,00	0,00	24 000,00	0,00	0,00	24 000,00
2031	Frais d'études	0,00	0,00	0,00	0,00	6 000,00	0,00	0,00	6 000,00
2051	Concessions, droits similaires	0,00	0,00	0,00	0,00	18 000,00	0,00	0,00	18 000,00
204	Subventions d'équipement versées	29 697,00	0,00	0,00	0,00	13 870,00	0,00	0,00	43 567,00
20422	Privé : Bâtiments, installations	29 697,00	0,00	0,00	0,00	13 870,00	0,00	0,00	43 567,00
21	Immobilisations corporelles	0,00	0,00	0,00	0,00	43 535,28	0,00	0,00	43 535,28
2128	Autres agencements et aménagement	0,00	0,00	0,00	0,00	24 573,60	0,00	0,00	24 573,60
2188	Autres immobilisations corporelles	0,00	0,00	0,00	0,00	18 961,68	0,00	0,00	18 961,68
22	Immobilisations reçues en affectation	0,00	0,00	0,00	0,00	0,00	0,00	0,00	0,00
23	Immobilisations en cours	0,00	0,00	0,00	0,00	0,00	0,00	0,00	0,00

VILLE D'AIX LES BAINS - BUDGET PRINCIPAL VILLE - CA - 2019

(1)	Libellé	90 Interventions économiques	91 Foires et marchés	92 Aides à l'agriculture et aux industries	93 Aides à l'énergie, indus. manufact., BTP	94 Aides commerce et services marchands	95 Aides au tourisme	96 Aides aux services publics	Total
26	Participat° et créances rattachées	0,00	0,00	0,00	0,00	0,00	0,00	0,00	0,00
27	Autres immobilisations financières	0,00	0,00	0,00	0,00	0,00	0,00	0,00	0,00
Opérations d'équipement		0,00	0,00	0,00	0,00	0,00	0,00	0,00	0,00
Opérations pour compte de tiers		0,00	0,00	0,00	0,00	0,00	0,00	0,00	0,00
Restes à réaliser au 31/12		0,00	0,00	0,00	0,00	0,00	0,00	0,00	0,00
RECETTES (2)		0,00	0,00	0,00	0,00	68 395,73	0,00	0,00	68 395,73
Réalizations		0,00	0,00	0,00	0,00	68 395,73	0,00	0,00	68 395,73
001	Solde d'exécution sect° d'investissement	0,00	0,00	0,00	0,00	0,00	0,00	0,00	0,00
010	Stocks	0,00	0,00	0,00	0,00	0,00	0,00	0,00	0,00
040	Opérat° ordre transfert entre sections	0,00	0,00	0,00	0,00	0,00	0,00	0,00	0,00
041	Opérations patrimoniales	0,00	0,00	0,00	0,00	0,00	0,00	0,00	0,00
10	Dotations, fonds divers et réserves	0,00	0,00	0,00	0,00	0,00	0,00	0,00	0,00
13	Subventions d'investissement	0,00	0,00	0,00	0,00	68 395,73	0,00	0,00	68 395,73
1321	Subv. non transf. Etat, établ. nationaux	0,00	0,00	0,00	0,00	45 281,65	0,00	0,00	45 281,65
1328	Autres subventions d'équip. non transf.	0,00	0,00	0,00	0,00	23 114,08	0,00	0,00	23 114,08
16	Emprunts et dettes assimilées	0,00	0,00	0,00	0,00	0,00	0,00	0,00	0,00
18	Compte de liaison : affectat° (BA,régie)	0,00	0,00	0,00	0,00	0,00	0,00	0,00	0,00
20	Immobilisations incorporelles	0,00	0,00	0,00	0,00	0,00	0,00	0,00	0,00
204	Subventions d'équipement versées	0,00	0,00	0,00	0,00	0,00	0,00	0,00	0,00
21	Immobilisations corporelles	0,00	0,00	0,00	0,00	0,00	0,00	0,00	0,00
22	Immobilisations reçues en affectation	0,00	0,00	0,00	0,00	0,00	0,00	0,00	0,00
23	Immobilisations en cours	0,00	0,00	0,00	0,00	0,00	0,00	0,00	0,00
26	Participat° et créances rattachées	0,00	0,00	0,00	0,00	0,00	0,00	0,00	0,00

VILLE D'AIX LES BAINS - BUDGET PRINCIPAL VILLE - CA - 2019

(1)	Libellé	90 Interventions économiques	91 Foires et marchés	92 Aides à l'agriculture et aux industries	93 Aides à l'énergie, indus. manufact., BTP	94 Aides commerce et services marchands	95 Aides au tourisme	96 Aides aux services publics	Total
27	Autres immobilisations financières	0,00	0,00	0,00	0,00	0,00	0,00	0,00	0,00
Opérations pour compte de tiers		0,00	0,00	0,00	0,00	0,00	0,00	0,00	0,00
Restes à réaliser au 31/12		0,00	0,00	0,00	0,00	0,00	0,00	0,00	0,00
SOLDE (2)		-29 697,00	0,00	0,00	0,00	-13 009,55	0,00	0,00	-42 706,55

(1) Pour le croisement par nature, le détail est fait selon le niveau de vote choisi par l'assemblée délibérante (chapitre, article ou article spécialisé).

(2) Le solde correspond à la différence entre les recettes et les dépenses. Les dépenses et les recettes correspondent à la somme des dépenses et des recettes de l'exercice ainsi que des restes à réaliser et des reports (lignes budgétaires 001 et 002). Les lignes reports 001 et 002 apparaissent à la colonne 01-Non ventilables.

IV – ANNEXES	IV
ELEMENTS DU BILAN – ETAT DE LA DETTE – DETAIL DES CREDITS DE TRESORERIE	A2.1

A2.1 – DETAIL DES CREDITS DE TRESORERIE (1)

Nature (Pour chaque ligne, indiquer le numéro de contrat)	Date de la décision de réaliser la ligne de trésorerie (2)	Montant maximum autorisé au 01/01/N	Montant des tirages N	Montant des remboursements N		Encours restant dû au 31/12/N
				Intérêts (3)	Remboursement du tirage	
5191 Avances du Trésor						
5192 Avances de trésorerie						
51931 Lignes de trésorerie						
	17/01/2018	1 800 000,00	0,00	0,00	0,00	0,00
51932 Lignes de trésorerie liées à un emprunt						
5194 Billets de trésorerie						
5198 Autres crédits de trésorerie						
519 Crédits de trésorerie (Total)		1 800 000,00	0,00	0,00	0,00	0,00

(1) Circulaire n° NOR : INTB8900071C du 22/02/1989.

(2) Indiquer la date de la délibération de l'assemblée autorisant la ligne de trésorerie ou la date de la décision de l'ordonnateur de réaliser la ligne de trésorerie sur la base d'un montant maximum autorisé par l'organe délibérant (article L. 2122-22 du CGCT).

(3) Il s'agit des intérêts comptabilisés au compte 6615, sauf pour les emprunts assortis d'une option de tirage sur ligne de trésorerie pour lesquels les intérêts sont comptabilisés au compte 66111 et sauf pour les billets de trésorerie pour lesquels les intérêts sont comptabilisés au compte 6618.

IV – ANNEXES	IV
ELEMENTS DU BILAN – ETAT DE LA DETTE – REPARTITION PAR NATURE DE DETTE	A2.2

A2.2 – REPARTITION PAR NATURE DE DETTE (hors 16449 et 166)

Nature (Pour chaque ligne, indiquer le numéro de contrat)	Emprunts et dettes à l'origine du contrat													
	Organisme prêteur ou chef de file	Date de signature	Date d'émission ou date de mobilisation (1)	Date du premier remboursement	Nominal (2)	Type de taux d'intérêt (3)	Index (4)	Taux initial		Devise	Périodicité des remboursements (6)	Profil d'amortissement (7)	Possibilité de remboursement anticipé O/N	Catégorie d'emprunt (8)
								Niveau de taux (5)	Taux actuariel					
163 Emprunts obligataires (Total)					0,00									
164 Emprunts auprès des établissements financiers (Total)					64 882 425,90									
1641 Emprunts en euros (total)					64 882 425,90									
020002	DEXIA CL	01/09/2001	31/12/1999	01/03/2001	1 448 265,66	V	TAG 6M(Postfixé)-Floor -0.38 sur TAG	4,240	4,280	EUR	S	P	O	A-1
021002	CREDIT AGRICOLE	30/01/2002	30/01/2002	30/04/2002	1 524 490,18	V	Moyenne de Euribor 3M-Floor -0.247 sur Moyenne de Euribor 3M + 0.247	3,590	3,640	EUR	T	P	O	A-1
102	CREDIT AGRICOLE	28/09/2007	28/09/2007	20/03/2008	6 000 000,00	V	T4M(Postfixé)-Floor 0 sur T4M(Postfixé)	3,930	4,060	EUR	T	P	O	A-1
103	SOCIETE GENERALE	19/02/2009	19/02/2009	19/05/2009	1 760 000,00	F	Taux fixe à 3.54 %	3,540	3,590	EUR	T	P	O	A-1
104	CAISSE D'EPARGNE	25/08/2008	25/08/2008	25/03/2010	5 000 000,00	V	EONIA(Postfixé)-Floor -0.5 sur EONIA(Postfixé) + 0.5	0,850	0,880	EUR	T	P	O	A-1
105	DEXIA CL	08/08/2008	30/06/2010	01/10/2010	2 718 097,00	F	Taux fixe à 4.89 %	4,890	5,050	EUR	T	P	O	A-1
106 Tirage 1	DEXIA CL	11/08/2008	30/06/2010	01/08/2010	2 558 097,00	V	(Euribor 1M-Floor -0.03 sur Euribor 1M) + 0.03	0,500	0,510	EUR	M	C	O	A-1
108	CAISSE DES DEPOTS ET CONSIGNATIONS	15/01/2009	17/02/2009	01/03/2010	354 537,00	V	Livret A + 0.25	2,750	2,750	EUR	A	P	O	A-1
109 Conso2	SOCIETE GENERALE	30/11/2011	30/11/2011	29/02/2012	2 500 000,00	F	Taux fixe à 3.57 %	3,570	3,670	EUR	T	C	O	A-1
110	SFIL CAFFIL	26/07/2010	16/06/2010	01/01/2011	437 500,00	F	Taux fixe à 2.1 %	2,100	2,120	EUR	T	P	O	A-1
111	SFIL CAFFIL	26/07/2010	16/06/2010	01/01/2011	187 500,00	F	Taux fixe à 2.1 %	2,100	2,120	EUR	T	P	O	A-1
112	CAISSE D'EPARGNE	26/10/2011	25/01/2012	25/04/2012	1 000 000,00	F	Taux fixe à 4.25 %	4,250	4,320	EUR	T	P	O	A-1
113	SOCIETE GENERALE	31/12/2012	31/12/2012	28/03/2013	2 000 000,00	F	Taux fixe à 4.75 %	4,750	4,910	EUR	T	C	O	A-1
114	CAISSE DES DEPOTS ET CONSIGNATIONS	15/12/2011	15/12/2011	01/03/2014	1 000 000,00	V	Livret A + 0.6	2,850	2,850	EUR	A	C	O	A-1
116	Societe Financiere de la NEF	13/12/2012	13/12/2012	23/11/2013	1 000 000,00	F	Taux fixe à 4.6 %	4,600	4,700	EUR	S	P	O	A-1

VILLE D'AIX LES BAINS - BUDGET PRINCIPAL VILLE - CA - 2019

Nature (Pour chaque ligne, indiquer le numéro de contrat)	Emprunts et dettes à l'origine du contrat													
	Organisme prêteur ou chef de file	Date de signature	Date d'émission ou date de mobilisation (1)	Date du premier remboursement	Nominal (2)	Type de taux d'intérêt (3)	Index (4)	Taux initial		Devise	Périodicité des remboursements (6)	Profil d'amortissement (7)	Possibilité de remboursement anticipé O/N	Catégorie d'emprunt (8)
								Niveau de taux (5)	Taux actuariel					
117 OT1	CAISSE D'EPARGNE	16/06/2005	01/07/2013	25/09/2013	1 232 603,10	V	Euribor 3M-Floor -0.13 sur Euribor 3M + 0.13	0,350	0,360	EUR	T	P	O	A-1
117 OT2	CAISSE D'EPARGNE	16/06/2005	01/07/2013	25/09/2013	323 201,13	V	Euribor 3M-Floor -0.13 sur Euribor 3M + 0.13	0,350	0,360	EUR	T	P	O	A-1
118 OT1	SFIL CAFFIL	14/06/2004	01/07/2013	01/10/2013	1 233 785,67	F	Taux fixe à 5.05 %	5,050	5,150	EUR	T	P	O	A-1
118 OT2	SFIL CAFFIL	01/07/2013	01/07/2013	01/10/2013	324 038,06	V	(Euribor 3M-Floor -0.16 sur Euribor 3M) + 0.16	0,380	0,390	EUR	T	P	O	A-1
120	CAISSE DES DEPOTS ET CONSIGNATIONS	30/12/2013	09/01/2014	01/04/2014	1 000 000,00	V	Livret A + 1	2,250	2,250	EUR	T	P	O	A-1
121	CAISSE DES DEPOTS ET CONSIGNATIONS	02/07/2014	02/07/2014	01/07/2015	1 000 000,00	V	Livret A + 0.6	1,850	1,850	EUR	A	P	O	A-1
122	SOCIETE GENERALE	10/10/2014	15/10/2014	15/01/2015	1 000 000,00	V	(Euribor 3M + 1.3) + Cap 2.6 sur Euribor 3M	1,380	1,410	EUR	T	P	O	A-1
123	SFIL CAFFIL	24/10/2014	19/11/2014	01/03/2015	1 000 000,00	V	Euribor 3M + 1.21	1,290	1,320	EUR	T	P	O	A-1
125	CAISSE D'EPARGNE	22/12/2014	22/12/2014	25/03/2015	1 890 000,00	F	Taux fixe à 2.17 %	2,170	2,190	EUR	T	P	O	A-1
126	CAISSE D'EPARGNE	21/04/2015	21/04/2015	25/07/2015	2 500 000,00	F	Taux fixe à 1.63 %	1,630	1,640	EUR	T	P	O	A-1
130	BANQUE POSTALE	21/12/2018	31/12/2018	01/04/2019	2 225 000,00	F	Taux fixe à 1.73 %	1,730	1,740	EUR	T	P	O	A-1
131	BANQUE POSTALE	21/12/2018	31/12/2018	01/01/2020	2 225 000,00	V	(Euribor 12M + 0.4)-Floor 0 sur Euribor 12M	0,400	0,410	EUR	A	P	O	A-1
134	BANQUE POSTALE	12/12/2019	27/12/2019	01/04/2020	4 000 000,00	F	Taux fixe à 0.85 %	0,850	0,850	EUR	T	C	O	A-1
2003-6V	CREDIT AGRICOLE	30/03/2004	30/03/2004	30/06/2004	1 436 000,00	V	Moyenne de Euribor 3M-Floor -0.18 sur Moyenne de Euribor 3M + 0.18	2,250	2,270	EUR	T	P	O	A-1
2003-7V	CAISSE D'EPARGNE	25/09/2004	25/09/2004	25/12/2004	800 000,00	V	T4M(Postfixé)-Floor -0.15 sur T4M(Postfixé) + 0.15	2,190	2,240	EUR	T	P	O	A-1
2004-11V	SFIL CAFFIL	01/04/2005	01/04/2005	01/08/2005	336 000,00	V	Euribor 3M-Floor -0.12 sur Euribor 3M + 0.12	2,270	2,320	EUR	T	C	O	A-1
2004-12V	CREDIT AGRICOLE	24/12/2004	24/12/2004	15/02/2006	1 486 000,00	V	TAG 3M(Postfixé)-Floor -0.15 sur TAG 3M(Postfixé) + 0.15	2,250	2,260	EUR	A	C	O	A-1
2004-13V	CAISSE D'EPARGNE	25/12/2005	25/12/2005	25/03/2006	1 486 000,00	V	Euribor 3M-Floor -0.13 sur Euribor 3M + 0.13	2,620	2,680	EUR	T	P	O	A-1
2004-9V	CAISSE D'EPARGNE	25/12/2004	25/12/2004	25/03/2005	636 000,00	F	Taux fixe à 3.71 %	3,710	3,760	EUR	T	C	O	A-1
2005-1	CREDIT AGRICOLE	28/11/2005	28/11/2005	26/03/2006	2 400 000,00	F	Taux fixe à 3.19 %	3,190	3,230	EUR	T	C	O	A-1

VILLE D'AIX LES BAINS - BUDGET PRINCIPAL VILLE - CA - 2019

Nature (Pour chaque ligne, indiquer le numéro de contrat)	Emprunts et dettes à l'origine du contrat													
	Organisme prêteur ou chef de file	Date de signature	Date d'émission ou date de mobilisation (1)	Date du premier remboursement	Nominal (2)	Type de taux d'intérêt (3)	Index (4)	Taux initial		Devise	Périodicité des remboursements (6)	Profil d'amortissement (7)	Possibilité de remboursement anticipé O/N	Catégorie d'emprunt (8)
								Niveau de taux (5)	Taux actuariel					
2005-3	SFIL CAFFIL	01/08/2006	01/08/2006	01/12/2006	800 000,00	F	Taux fixe à 4.24 %	4,240	4,310	EUR	T	C	O	A-1
2006-1	SOCIETE GENERALE	29/12/2009	29/12/2009	29/12/2010	2 940 311,10	C	Taux fixe à 4.49 %	4,490	4,560	EUR	A	C	O	B-1
2006-2	SFIL CAFFIL	08/12/2006	08/12/2006	01/05/2007	1 120 000,00	F	Taux fixe à 4.19 %	4,190	4,260	EUR	T	C	O	A-1
2006-3V	CAISSE D'EPARGNE	21/11/2005	23/12/2004	25/02/2008	2 000 000,00	V	(T4M(Postfixé)-Floor -0.07 sur T4M(Postfixé)) + 0.07	2,110	2,170	EUR	T	P	O	A-1
1643 Emprunts en devises (total)					0,00									
16441 Emprunts assortis d'une option de tirage sur ligne de trésorerie (total)					0,00									
165 Dépôts et cautionnements reçus (Total)					0,00									
167 Emprunts et dettes assortis de conditions particulières (Total)					2 479 272,00									
1671 Avances consolidées du Trésor (total)					0,00									
1672 Emprunts sur comptes spéciaux du Trésor (total)					0,00									
1675 Dettes pour METP et PPP (total)					2 479 272,00									
Emprunt PPP tranche 1 a	CIC	29/07/2011	29/07/2011	30/09/2011	328 832,01	V	Euribor 3M + 1.85	3,460	3,560	EUR	T	P	O	A-1
Emprunt PPP tranche 1 b	CIC	29/07/2011	29/07/2011	30/09/2011	82 208,00	V	Euribor 3M + 1.85	3,460	3,560	EUR	T	P	O	A-1
Emprunt PPP tranche 2 a	CIC	29/07/2011	30/12/2011	31/03/2012	508 054,79	F	Taux fixe à 4.267 %	4,270	4,400	EUR	T	P	O	A-1
Emprunt PPP tranche 2 b	CIC	29/07/2011	30/12/2011	31/03/2012	127 013,70	F	Taux fixe à 4.267 %	4,270	4,400	EUR	T	P	O	A-1
Emprunt PPP tranche 3 a	CIC	29/07/2011	10/07/2012	30/09/2012	317 669,31	V	Euribor 3M + 1.85	2,400	2,460	EUR	T	P	O	A-1
Emprunt PPP tranche 3 b	CIC	10/07/2012	10/07/2012	30/09/2012	79 417,33	V	Euribor 3M + 1.85	2,400	2,460	EUR	T	P	O	A-1
Emprunt PPP tranche 4 a	CIC	02/01/2013	02/01/2013	31/03/2013	276 884,83	F	Taux fixe à 3.25 %	3,250	3,290	EUR	T	P	O	A-1
Emprunt PPP tranche 4 b	CIC	02/01/2013	02/01/2013	31/03/2013	69 221,21	F	Taux fixe à 3.25 %	3,250	3,290	EUR	T	P	O	A-1
Emprunt PPP tranche 5 a	CIC	29/07/2011	28/06/2013	30/09/2013	122 495,20	V	Euribor 3M + 1.85	2,070	2,120	EUR	T	P	O	A-1
Emprunt PPP tranche 5 b	CIC	29/07/2011	28/06/2013	30/09/2013	30 623,80	V	(Euribor 3M + 1.85)-Floor 0 sur Euribor 3M	2,070	2,120	EUR	T	P	O	A-1

VILLE D'AIX LES BAINS - BUDGET PRINCIPAL VILLE - CA - 2019

Nature (Pour chaque ligne, indiquer le numéro de contrat)	Emprunts et dettes à l'origine du contrat													
	Organisme prêteur ou chef de file	Date de signature	Date d'émission ou date de mobilisation (1)	Date du premier remboursement	Nominal (2)	Type de taux d'intérêt (3)	Index (4)	Taux initial		Devise	Périodicité des remboursements (6)	Profil d'amortissement (7)	Possibilité de remboursement anticipé O/N	Catégorie d'emprunt (8)
								Niveau de taux (5)	Taux actuariel					
Emprunt PPP tranche 6 a	CIC	29/07/2011	31/12/2013	31/03/2014	429 481,46	V	Euribor 3M + 1.85	2,140	2,190	EUR	T	P	O	A-1
Emprunt PPP tranche 6 b	CIC	29/07/2011	31/12/2013	31/03/2014	107 370,36	V	Euribor 3M + 1.85	2,140	2,190	EUR	T	P	O	A-1
1676 Dettes envers locataires-acquéreurs (total)					0,00									
1678 Autres emprunts et dettes (total)					0,00									
168 Emprunts et dettes assimilés (Total)					48 608,00									
1681 Autres emprunts (total)					48 608,00									
129	Caisse Allocations Familiales	27/11/2017	09/08/2018	01/06/2019	48 608,00	F	Taux fixe à 0 %	0,000	0,000	EUR	A	C	O	A-1
1682 Bons à moyen terme négociables (total)					0,00									
1687 Autres dettes (total)					0,00									
Total général					67 410 305,90									

(1) Si un emprunt donne lieu à plusieurs mobilisations, indiquer la date de la première mobilisation.

(2) Nominal : montant emprunté à l'origine.

(3) Type de taux d'intérêt : F : fixe ; V : variable simple ; C : complexe (c'est-à-dire un taux variable qui n'est pas seulement défini comme la simple addition d'un taux usuel de référence et d'une marge exprimée en point de pourcentage).

(4) Mentionner le ou les types d'index (ex : Euribor 3 mois).

(5) Indiquer le niveau de taux à l'origine du contrat.

(6) Indiquer la périodicité des remboursements : A : annuelle, M : mensuelle, B : bimestrielle, S : semestrielle, T : trimestrielle, X autre.

(7) Indiquer C pour amortissement constant, P pour amortissement progressif, F pour *in fine*, X pour autres à préciser.

(8) Catégorie d'emprunt à l'origine. Exemple A-1 (cf. la classification des emprunts suivant la typologie de la circulaire IOCB1015077C du 25 juin 2010 sur les produits financiers offerts aux collectivités territoriales).

IV – ANNEXES	IV
ELEMENTS DU BILAN – ETAT DE LA DETTE – REPARTITION PAR NATURE DE DETTE	A2.2

A2.2 – REPARTITION PAR NATURE DE DETTE (hors 16449 et 166) (suite)

Nature (Pour chaque ligne, indiquer le numéro de contrat)	Emprunts et dettes au 31/12/N											
	Couverture ? O/N (10)	Montant couvert	Catégorie d'emprunt après couverture éventuelle (11)	Capital restant dû au 31/12/N	Durée résiduelle (en années)	Taux d'intérêt			Annuité de l'exercice			ICNE de l'exercice
						Type de taux (12)	Index (13)	Niveau de taux d'intérêt au 31/12/N (14)	Capital	Charges d'intérêt (15)	Intérêts perçus (le cas échéant) (16)	
163 Emprunts obligataires (Total)		0,00		0,00					0,00	0,00	0,00	0,00
164 Emprunts auprès des établissements financiers (Total)		0,00		32 583 968,70					3 434 755,39	837 200,18	0,00	101 082,75
1641 Emprunts en euros (total)		0,00		32 583 968,70					3 434 755,39	837 200,18	0,00	101 082,75
020002	N	0,00	A-1	106 370,28	0,67	V	TAG 6M(Postfixé)-Floor -0.38 sur TAG	0,010	101 810,64	18,30	0,00	0,00
021002	N	0,00	A-1	197 147,36	2,08	V	Moyenne de Euribor 3M-Floor -0.247 sur Moyenne de Euribor 3M + 0.247	0,000	87 621,04	0,00	0,00	0,00
102	N	0,00	A-1	1 540 456,55	2,97	F	Taux fixe à 4.45 %	4,440	469 684,21	81 685,67	0,00	1 904,18
103	N	0,00	A-1	596 269,40	4,13	F	Taux fixe à 3.54 %	3,530	127 788,20	23 947,70	0,00	2 403,96
104	N	0,00	A-1	3 094 694,93	9,98	F	Taux fixe à 4.88 %	4,930	234 721,05	160 409,34	0,00	2 517,02
105	N	0,00	A-1	1 779 227,59	10,50	F	Taux fixe à 4.89 %	4,940	123 006,02	92 045,21	0,00	21 992,73
106 Tirage 1	N	0,00	A-1	952 180,55	5,50	V	(Euribor 1M-Floor -0.03 sur Euribor 1M) + 0.03	0,000	170 539,80	0,00	0,00	0,00
108	N	0,00	A-1	111 679,44	4,17	V	Livret A + 0.25	1,000	23 906,82	1 355,86	0,00	927,56
109 Conso2	N	0,00	A-1	1 357 142,86	9,41	F	Taux fixe à 3.57 %	3,610	142 857,14	52 342,29	0,00	4 172,08
110	N	0,00	A-1	191 634,21	5,75	F	Taux fixe à 2.1 %	2,090	29 662,38	4 414,66	0,00	994,90
111	N	0,00	A-1	82 128,98	5,75	F	Taux fixe à 2.1 %	2,090	12 712,45	1 891,99	0,00	426,39
112	N	0,00	A-1	562 132,10	7,07	F	Taux fixe à 4.25 %	4,240	64 878,16	25 623,04	0,00	4 313,58
113	N	0,00	A-1	1 066 666,67	8,00	F	Taux fixe à 4.75 %	4,800	133 333,33	55 368,29	0,00	0,00
114	N	0,00	A-1	700 000,00	13,17	V	Livret A + 0.6	1,350	50 000,00	10 125,00	0,00	7 848,75
116	N	0,00	A-1	627 599,28	8,39	F	Taux fixe à 2.9 %	2,890	64 239,28	19 600,94	0,00	1 870,59

VILLE D'AIX LES BAINS - BUDGET PRINCIPAL VILLE - CA - 2019

Nature (Pour chaque ligne, indiquer le numéro de contrat)	Emprunts et dettes au 31/12/N											
	Couverture ? O/N (10)	Montant couvert	Catégorie d'emprunt après couverture éventuelle (11)	Capital restant dû au 31/12/N	Durée résiduelle (en années)	Taux d'intérêt			Annuité de l'exercice			ICNE de l'exercice
						Type de taux (12)	Index (13)	Niveau de taux d'intérêt au 31/12/N (14)	Capital	Charges d'intérêt (15)	Intérêts perçus (le cas échéant) (16)	
117 OT1	N	0,00	A-1	642 052,69	5,98	V	Euribor 3M-Floor -0.13 sur Euribor 3M + 0.13	0,000	97 530,03	0,00	0,00	0,00
117 OT2	N	0,00	A-1	177 919,58	6,48	V	Euribor 3M-Floor -0.13 sur Euribor 3M + 0.13	0,000	24 311,30	0,00	0,00	0,00
118 OT1	N	0,00	A-1	667 885,02	6,00	F	Taux fixe à 5.05 %	5,040	96 961,77	36 798,69	0,00	8 338,36
118 OT2	N	0,00	A-1	185 006,98	6,50	V	(Euribor 3M-Floor -0.16 sur Euribor 3M) + 0.16	0,000	24 159,33	0,00	0,00	0,00
120	N	0,00	A-1	752 804,94	14,25	V	Livret A + 1	1,730	45 267,22	13 581,46	0,00	3 235,77
121	N	0,00	A-1	769 878,95	14,50	V	Livret A + 0.6	1,350	48 201,80	11 044,09	0,00	5 167,81
122	N	0,00	A-1	803 665,96	14,79	V	(Euribor 3M + 1.3) + Cap 2.6 sur Euribor 3M Euribor 3M + 1.2	1,290	41 697,93	10 937,28	0,00	2 062,75
123	N	0,00	A-1	834 240,60	14,92	V	Euribor 3M + 1.21	0,870	36 525,54	7 535,25	0,00	565,20
125	N	0,00	A-1	1 491 215,34	14,98	F	Taux fixe à 2.17 %	2,160	83 245,84	33 491,44	0,00	449,44
126	N	0,00	A-1	2 006 195,45	15,32	F	Taux fixe à 1.63 %	1,630	112 879,09	33 853,27	0,00	5 904,35
130	N	0,00	A-1	2 171 273,70	24,00	F	Taux fixe à 1.73 %	1,730	53 726,30	28 744,60	0,00	9 286,42
131	N	0,00	A-1	2 225 000,00	24,00	V	(Euribor 12M + 0.4)-Floor 0 sur Euribor 12M	0,400	0,00	0,00	0,00	9 023,61
134	N	0,00	A-1	4 000 000,00	25,00	F	Taux fixe à 0.85 %	0,640	0,00	0,00	0,00	283,33
2003-6V	N	0,00	A-1	0,00	0,00	V	Moyenne de Euribor 3M-Floor -0.18 sur Moyenne de Euribor 3M + 0.18	0,000	26 634,12	0,00	0,00	0,00
2003-7V	N	0,00	A-1	0,00	0,00	V	TAG 3M(Postfixé)-Floor -0.2 sur TAG 3M(Postfixé) + 0.2	0,000	51 745,32	0,00	0,00	0,00
2004-11V	N	0,00	A-1	11 200,00	0,33	V	TAG 3M(Postfixé)-Floor -0.19 sur TAG 3M(Postfixé) + 0.19	0,000	22 400,00	0,00	0,00	0,00
2004-12V	N	0,00	A-1	99 066,62	0,13	F	Taux fixe à 3.65 %	3,690	99 066,67	7 332,31	0,00	3 204,12

VILLE D'AIX LES BAINS - BUDGET PRINCIPAL VILLE - CA - 2019

Nature (Pour chaque ligne, indiquer le numéro de contrat)	Emprunts et dettes au 31/12/N											
	Couverture ? O/N (10)	Montant couvert	Catégorie d'emprunt après couverture éventuelle (11)	Capital restant dû au 31/12/N	Durée résiduelle (en années)	Taux d'intérêt			Annuité de l'exercice			ICNE de l'exercice
						Type de taux (12)	Index (13)	Niveau de taux d'intérêt au 31/12/N (14)	Capital	Charges d'intérêt (15)	Intérêts perçus (le cas échéant) (16)	
2004-13V	N	0,00	A-1	129 243,72	0,98	V	TAG 3M(Postfixé)-Floor -0.18 sur TAG 3M(Postfixé) + 0.18	0,000	123 908,53	0,00	0,00	0,00
2004-9V	N	0,00	A-1	0,00	0,00	F	Taux fixe à 3.71 %	3,720	42 400,00	983,16	0,00	0,00
2005-1	N	0,00	A-1	160 000,00	0,99	F	Taux fixe à 3.19 %	3,190	160 000,00	8 294,00	0,00	56,71
2005-3	N	0,00	A-1	93 333,51	1,67	F	Taux fixe à 4.24 %	4,230	53 333,32	5 370,68	0,00	318,79
2006-1	N	0,00	B-1	1 715 181,48	13,99	C	Taux fixe 3.94% à barrière 6% sur Euribor 1M (Marge de 0.45%)	3,980	122 512,96	73 410,78	0,00	375,43
2006-2	N	0,00	A-1	167 999,83	2,08	F	Taux fixe à 4.19 %	4,180	74 666,68	8 994,52	0,00	1 153,65
2006-3V	N	0,00	A-1	515 474,13	2,90	F	Taux fixe à 4.56 %	4,550	156 821,12	28 000,36	0,00	2 285,27
1643 Emprunts en devises (total)		0,00		0,00					0,00	0,00	0,00	0,00
16441 Emprunts assortis d'une option de tirage sur ligne de trésorerie (total) (9)		0,00		0,00					0,00	0,00	0,00	0,00
165 Dépôts et cautionnements reçus (Total)		0,00		0,00					0,00	0,00	0,00	0,00
167 Emprunts et dettes assortis de conditions particulières (Total)		0,00		1 248 230,57					186 640,87	31 359,74	0,00	0,00
1671 Avances consolidées du Trésor (total)		0,00		0,00					0,00	0,00	0,00	0,00
1672 Emprunts sur comptes spéciaux (total)		0,00		0,00					0,00	0,00	0,00	0,00
1675 Dettes pour METP et PPP (total)		0,00		1 248 230,57					186 640,87	31 359,74	0,00	0,00
Emprunt PPP tranche 1 a	N	0,00	A-1	156 187,00	6,00	V	(Euribor 3M + 1.2)-Floor 0 sur Euribor 3M	1,210	23 032,65	2 075,50	0,00	0,00
Emprunt PPP tranche 1 b	N	0,00	A-1	39 046,83	6,00	V	(Euribor 3M + 1.2)-Floor 0 sur Euribor 3M	1,210	5 758,15	518,88	0,00	0,00
Emprunt PPP tranche 2 a	N	0,00	A-1	254 958,23	6,00	F	Taux fixe à 4.267 %	4,310	36 530,93	12 019,42	0,00	0,00
Emprunt PPP tranche 2 b	N	0,00	A-1	63 739,48	6,00	F	Taux fixe à 4.267 %	4,310	9 132,75	3 004,85	0,00	0,00

VILLE D'AIX LES BAINS - BUDGET PRINCIPAL VILLE - CA - 2019

Nature (Pour chaque ligne, indiquer le numéro de contrat)	Emprunts et dettes au 31/12/N											
	Couverture ? O/N (10)	Montant couvert	Catégorie d'emprunt après couverture éventuelle (11)	Capital restant dû au 31/12/N	Durée résiduelle (en années)	Taux d'intérêt			Annuité de l'exercice			ICNE de l'exercice
						Type de taux (12)	Index (13)	Niveau de taux d'intérêt au 31/12/N (14)	Capital	Charges d'intérêt (15)	Intérêts perçus (le cas échéant) (16)	
Emprunt PPP tranche 3 a	N	0,00	A-1	153 898,20	6,00	V	(Euribor 3M + 1.2)-Floor 0 sur Euribor 3M	1,210	23 570,24	2 051,52	0,00	0,00
Emprunt PPP tranche 3 b	N	0,00	A-1	38 474,72	6,00	V	(Euribor 3M + 1.2)-Floor 0 sur Euribor 3M	1,210	5 892,53	512,88	0,00	0,00
Emprunt PPP tranche 4 a	N	0,00	A-1	142 295,57	6,00	F	Taux fixe à 3.25 %	3,240	21 143,43	5 055,81	0,00	0,00
Emprunt PPP tranche 4 b	N	0,00	A-1	35 574,01	6,00	F	Taux fixe à 3.25 %	3,240	5 285,83	1 263,97	0,00	0,00
Emprunt PPP tranche 5 a	N	0,00	A-1	62 748,27	6,00	V	(Euribor 3M + 1.2)-Floor 0 sur Euribor 3M	1,210	9 722,23	837,27	0,00	0,00
Emprunt PPP tranche 5 b	N	0,00	A-1	15 687,00	6,00	V	(Euribor 3M + 1.2)-Floor 0 sur Euribor 3M	1,210	2 430,56	209,31	0,00	0,00
Emprunt PPP tranche 6 a	N	0,00	A-1	228 497,06	6,00	V	(Euribor 3M + 1.2)-Floor 0 sur Euribor 3M	1,210	35 313,25	3 048,27	0,00	0,00
Emprunt PPP tranche 6 b	N	0,00	A-1	57 124,20	6,00	V	(Euribor 3M + 1.2)-Floor 0 sur Euribor 3M	1,210	8 828,32	762,06	0,00	0,00
1676 Dettes envers locataires-acquéreurs (total)		0,00		0,00					0,00	0,00	0,00	0,00
1678 Autres emprunts et dettes (total)		0,00		0,00					0,00	0,00	0,00	0,00
168 Emprunts et dettes assimilés (Total)		0,00		38 886,40					9 721,60	0,00	0,00	0,00
1681 Autres emprunts (total)		0,00		38 886,40					9 721,60	0,00	0,00	0,00
129	N	0,00	A-1	38 886,40	3,42	F	Taux fixe à 0 %	0,000	9 721,60	0,00	0,00	0,00
1682 Bons à moyen terme négociables (total)		0,00		0,00					0,00	0,00	0,00	0,00
1687 Autres dettes (total)		0,00		0,00					0,00	0,00	0,00	0,00
Total général		0,00		33 871 085,67					3 631 117,86	868 559,92	0,00	101 082,75

(9) S'agissant des emprunts assortis d'une ligne de trésorerie, il faut faire ressortir le remboursement du capital de la dette prévue pour l'exercice correspondant au véritable endettement.

(10) Si l'emprunt est soumis à couverture, il convient de compléter le tableau « détail des opérations de couverture ».

(11) Catégorie d'emprunt. Exemple A-1 (cf. la classification des emprunts suivant la typologie de la circulaire IOCB1015077C du 25 juin 2010 sur les produits financiers offerts aux collectivités territoriales).

(12) Type de taux d'intérêt après opérations de couverture : F : fixe ; V : variable simple ; C : complexe (c'est-à-dire un taux variable qui n'est pas seulement défini comme la simple addition d'un taux usuel de référence et d'une marge exprimée en point de pourcentage).

(13) Mentionner l'index en cours au 31/12/N après opérations de couverture.

VILLE D'AIX LES BAINS - BUDGET PRINCIPAL VILLE - CA - 2019

(14) Taux après opérations de couverture éventuelles. Pour les emprunts à taux variable, indiquer le niveau moyen du taux constaté sur l'année.

(15) Il s'agit des intérêts dus au titre du contrat initial et comptabilisés à l'article 66111 « Intérêts réglés à l'échéance » (intérêts décaissés) et intérêts éventuels dus au titre du contrat d'échange éventuel et comptabilisés à l'article 668.

(16) Indiquer les intérêts éventuellement reçus au titre du contrat d'échange éventuel et comptabilisés au 768.

IV – ANNEXES	IV
ELEMENTS DU BILAN – ETAT DE LA DETTE – REPARTITION DES EMPRUNTS PAR STRUCTURE DE TAUX	A2.3

A2.3 – REPARTITION DES EMPRUNTS PAR STRUCTURE DE TAUX (HORS A1)

Emprunts ventilés par structure de taux selon le risque le plus élevé (Pour chaque ligne, indiquer le numéro de contrat) (1)	Organisme prêteur ou chef de file	Nominal (2)	Capital restant dû au 31/12/N (3)	Type d'indices (4)	Durée du contrat	Dates des périodes bonifiées	Taux minimal (5)	Taux maximal (6)	Coût de sortie (7)	Taux maximal après couverture éventuelle (8)	Niveau du taux au 31/12/N (9)	Intérêts payés au cours de l'exercice (10)	Intérêts perçus au cours de l'exercice (le cas échéant) (11)	% par type de taux selon le capital restant dû
Echange de taux, taux variable simple plafonné (cap) ou encadré (tunnel) (A)														
TOTAL (A)		0,00	0,00						0,00			0,00	0,00	0,00
Barrière simple (B)														
2006-1	SOCIETE GENERALE	2 940 311,10	1 715 181,48	1	24,00		Taux fixe 3.94% à 4.49 %	Taux fixe à 4.49 %	496 599,34	Taux fixe 3.94% à 4.49 %	3,980	73 410,78	0,00	5,06
TOTAL (B)		2 940 311,10	1 715 181,48						496 599,34			73 410,78	0,00	5,06
Option d'échange (C)														
TOTAL (C)		0,00	0,00						0,00			0,00	0,00	0,00
Multiplicateur jusqu'à 3 ou multiplicateur jusqu'à 5 capé (D)														
TOTAL (D)		0,00	0,00						0,00			0,00	0,00	0,00
Multiplicateur jusqu'à 5 (E)														
TOTAL (E)		0,00	0,00						0,00			0,00	0,00	0,00
Autres types de structures (F)														
TOTAL (F)		0,00	0,00						0,00			0,00	0,00	0,00
TOTAL GENERAL		2 940 311,10	1 715 181,48						496 599,34			73 410,78	0,00	5,06

(1) Répartir les emprunts selon le type de structure de taux (de A à F selon la classification de la charte de bonne conduite) en fonction du risque le plus élevé à courir sur toute la durée de vie du contrat de prêt et après opérations de couverture éventuelles.

(2) Nominal : montant emprunté à l'origine. En cas de couverture partielle d'un emprunt, indiquer séparément sur deux lignes la part du nominal couvert et la part non couverte.

(3) En cas de couverture partielle d'un emprunt, indiquer séparément sur deux lignes la part du capital restant dû couvert et la part non couverte.

(4) Indiquer la classification de l'indice sous-jacent suivant la typologie de la circulaire du 25 juin 2010 sur les produits financiers (de 1 à 6). 1 : Indice zone euro / 2 : Indices inflation française ou zone euro ou écart entre ces indices / 3 : Ecart indice zone euro / 4 : Indices hors zone euro ou écart d'indices dont l'un est hors zone euro / 5 : écarts d'indices hors zone euro / 6 : autres indices.

(5) Taux hors opération de couverture. Indiquer le montant, l'index ou la formule correspondant au taux minimal du contrat de prêt sur toute la durée du contrat.

(6) Taux hors opération de couverture. Indiquer le montant, l'index ou la formule correspondant au taux maximal du contrat de prêt sur toute la durée du contrat.

(7) Coût de sortie : indiquer le montant de l'indemnité contractuelle de remboursement définitif de l'emprunt au 31/12/N ou le cas échéant, à la prochaine date d'échéance.

(8) Montant, index ou formule.

(9) Indiquer le niveau de taux après opérations de couverture éventuelles. Pour les emprunts à taux variables, indiquer le niveau moyen du taux constaté sur l'année.

(10) Indiquer les intérêts dus au titre du contrat initial et comptabilisés à l'article 66111 et des intérêts éventuels dus au titre du contrat d'échange et comptabilisés à l'article 668.

(11) Indiquer les intérêts reçus au titre du contrat d'échange et comptabilisés au 768.

IV – ANNEXES	IV
ELEMENTS DU BILAN – ETAT DE LA DETTE – TYPOLOGIE DE LA REPARTITION DE L'ENCOURS	A2.4

A2.4 – TYPOLOGIE DE LA REPARTITION DE L'ENCOURS (1)

Indices sous-jacents		(1) Indices zone euro	(2) Indices inflation française ou zone euro ou écart entre ces indices	(3) Ecart d'indices zone euro	(4) Indices hors zone euro et écarts d'indices dont l'un est un indice hors zone euro	(5) Ecart d'indices hors zone euro	(6) Autres indices
(A) Taux fixe simple. Taux variable simple. Echange de taux fixe contre taux variable ou inversement. Echange de taux structuré contre taux variable ou taux fixe (sens unique). Taux variable simple plafonné (cap) ou encadré (tunnel)	Nombre de produits	51	0	0	0	0	
	% de l'encours	94,93	0,00	0,00	0,00	0,00	
	Montant en euros	32 155 904,19	0,00	0,00	0,00	0,00	
(B) Barrière simple. Pas d'effet de levier	Nombre de produits	1	0	0	0	0	
	% de l'encours	5,06	0,00	0,00	0,00	0,00	
	Montant en euros	1 715 181,48	0,00	0,00	0,00	0,00	
(C) Option d'échange (swaption)	Nombre de produits	0	0	0	0	0	
	% de l'encours	0,00	0,00	0,00	0,00	0,00	
	Montant en euros	0,00	0,00	0,00	0,00	0,00	
(D) Multiplicateur jusqu'à 3 ; multiplicateur jusqu'à 5 capé	Nombre de produits	0	0	0	0	0	
	% de l'encours	0,00	0,00	0,00	0,00	0,00	
	Montant en euros	0,00	0,00	0,00	0,00	0,00	
(E) Multiplicateur jusqu'à 5	Nombre de produits	0	0	0	0	0	
	% de l'encours	0,00	0,00	0,00	0,00	0,00	
	Montant en euros	0,00	0,00	0,00	0,00	0,00	
(F) Autres types de structures	Nombre de produits						0
	% de l'encours						0,00
	Montant en euros						0,00

(1) Cette annexe retrace le stock de dette au 31/12/N après opérations de couverture éventuelles.

IV – ANNEXES	IV
ELEMENTS DU BILAN METHODES UTILISEES POUR LES AMORTISSEMENTS	A3

A3 – AMORTISSEMENTS – METHODES UTILISEES

CHOIX DE L'ASSEMBLEE DELIBERANTE			Délibération du
Biens de faible valeur Seuil unitaire en deçà duquel les immobilisations de peu de valeur s'amortissent sur un an (article R. 2321-1 du CGCT) : €			
Procédure d'amortissement (linéaire, dégressif, variable)	Catégories de biens amortis	Durée (en années)	
L	Frais études	5	25/09/2017
L	Frais d'insertion	5	25/09/2017
L	Autres immobilisations incorporelles	10	25/09/2017
L	Logiciel	4	25/09/2017
L	Autres matériels et outillages technique	10	25/09/2017
L	Matériel de bureau et informatique	10	25/09/2017
L	Mobilier	10	25/09/2017
L	Autre matériel et outillage d'incendie	10	25/09/2017
L	Autres matériels	10	25/09/2017
L	Subventions transférables	0	25/09/2017
L	Autres matériel et outillages de voirie	10	25/09/2017
L	Matériel roulant	10	25/09/2017
L	Immeubles de rapport	30	25/09/2017
L	Matériel de transport	10	25/09/2017
L	sub equip aux pers droit privé bâtiments et installations	15	25/09/2017
L	sub equip organismes publics bâtiments installations	30	25/09/2017
L	autre organismes publics bâtiments installations	30	25/09/2017
L	autres organismes publics biens immobilier et matériels	5	25/09/2017
L	sub équip personnes droit privé biens immob et materiels	2	25/09/2017
L	sub équip aux organismes publics biens mobiliers	5	25/09/2017
L	sub equip en nature mobilier	5	25/09/2017
L	sub équip en nature mobilier	30	25/09/2017
L	acquisition fonds de commerce	10	25/09/2017
L	Installations agencement aménagement divers	10	25/09/2017

IV – ANNEXES	IV
ELEMENTS DU BILAN ETAT DES PROVISIONS	A4

A4 – ETAT DES PROVISIONS

Nature de la provision	Montant de la provision de l'exercice (1)	Date de constitution de la provision	Montant des provisions constituées au 01/01/N	Montant total des provisions constituées	Montant des reprises	SOLDE
PROVISIONS BUDGETAIRES						
Provisions pour risques et charges (2)	0,00		0,00	0,00	0,00	0,00
Provisions pour dépréciation (2)	0,00		0,00	0,00	0,00	0,00
TOTAL PROVISIONS BUDGETAIRES	0,00		0,00	0,00	0,00	0,00
PROVISIONS SEMI-BUDGETAIRES						
Provisions. pour risques et charges (2)	1 647 356,20		29 939,00	1 677 295,20	23 356,78	1 653 938,42
taxe de séjour impayée	0,00	12/11/2019	29 939,00	29 939,00	6 000,58	23 938,42
penalité si non desafectation des thermes	1 500 000,00	21/11/2019	0,00	1 500 000,00	0,00	1 500 000,00
loyers impayés tennis	17 356,20	21/11/2019	0,00	17 356,20	17 356,20	0,00
loyers impayés Rotonde	130 000,00	21/11/2119	0,00	130 000,00	0,00	130 000,00
Provisions pour dépréciation (2)	0,00		0,00	0,00	0,00	0,00
TOTAL PROVISIONS SEMI-BUDGETAIRES	1 647 356,20		29 939,00	1 677 295,20	23 356,78	1 653 938,42

(1) Provisions nouvelles ou abondement d'une provision déjà constituée.

(2) Indiquer l'objet de la provision (exemples : provision pour litiges au titre du procès ; provisions pour dépréciation des immobilisations de l'équipement ...).

IV – ANNEXES	IV
ELEMENTS DU BILAN EQUILIBRE DES OPERATIONS FINANCIERES – DEPENSES	A6.1

DEPENSES A COUVRIR PAR DES RESSOURCES PROPRES

Art. (1)	Libellé (1)	Crédits de l'exercice (BP + BS + DM + RAR N-1)	Réalizations
DEPENSES TOTALES A COUVRIR PAR DES RESSOURCES PROPRES =A + B		3 950 572,00	3 850 090,11
16 Emprunts et dettes assimilées (A)		3 459 722,00	3 444 476,97
1631	Emprunts obligataires	0,00	0,00
1641	Emprunts en euros	3 450 000,00	3 434 755,37
1643	Emprunts en devises	0,00	0,00
16441	Opérat° afférentes à l'emprunt	0,00	0,00
1671	Avances consolidées du Trésor	0,00	0,00
1672	Emprunts sur comptes spéciaux du Trésor	0,00	0,00
1678	Autres emprunts et dettes	0,00	0,00
1681	Autres emprunts	9 722,00	9 721,60
1682	Bons à moyen terme négociables	0,00	0,00
1687	Autres dettes	0,00	0,00
Dépenses et transferts à déduire des ressources propres (B)		490 850,00	405 613,14
10...	<i>Reprise de dotations, fonds divers et réserves</i>		
10...	Reversement de dotations, fonds divers et réserves		
10226	Taxe d'aménagement	450 000,00	370 927,27
139	<i>Subv. invest. transférées cpte résultat</i>	40 850,00	34 685,87
020	Dépenses imprévues	0,00	0,00

	Op. de l'exercice I	Restes à réaliser en dépenses au 31/12	Solde d'exécution D001 de l'exercice précédent (N-1)	TOTAL II
Dépenses à couvrir par des ressources propres	3 850 090,11	5 917 342,18	0,00	9 767 432,29

(1) Détailler les chapitres budgétaires par article conformément au plan de comptes.

IV – ANNEXES	IV
ELEMENTS DU BILAN EQUILIBRE DES OPERATIONS FINANCIERES – RECETTES	A6.2

RESSOURCES PROPRES

Art. (1)	Libellé (1)	Crédits de l'exercice (BP + BS + DM + RAR N-1)	Réalizations
RECETTES (RESSOURCES PROPRES) = a + b		10 876 036,88	III 5 338 400,05
Ressources propres externes de l'année (a)		2 153 794,00	2 585 397,23
10222	FCTVA	1 153 794,00	1 146 620,33
10223	TLE	0,00	0,00
10226	Taxe d'aménagement	1 000 000,00	1 438 776,90
10228	Autres fonds	0,00	0,00
13146	Attributions de compensation d'investissement	0,00	0,00
13156	Attributions de compensation d'investissement	0,00	0,00
13246	Attributions de compensation d'investissement	0,00	0,00
13256	Attributions de compensation d'investissement	0,00	0,00
138	Autres subvent° invest. non transf.	0,00	0,00
26...	Participations et créances rattachées		
27...	Autres immobilisations financières		
Ressources propres internes de l'année (b) (2)		8 722 242,88	2 753 002,82
15...	Provisions pour risques et charges		
169	Primes de remboursement des obligations	0,00	0,00
26...	Participations et créances rattachées		
27...	Autres immobilisations financières		
28...	Amortissement des immobilisations		
28031	Frais d'études	10 200,00	10 174,05
2804112	Subv. Etat : Bâtiments, installations	115 000,00	115 201,69
28041512	GFP rat : Bâtiments, installations	116 000,00	115 834,66
2804172	Autres EPL : Bâtiments, installations	7 000,00	6 900,00
2804182	Autres org pub - Bâtiments et installat°	497 000,00	496 814,46
280421	Privé : Bien mobilier, matériel	51 000,00	50 744,08
280422	Privé : Bâtiments, installations	179 000,00	179 074,99
2804412	Sub nat org pub - Bâtiments, installat°	39 000,00	38 471,76
28051	Concessions et droits similaires	86 000,00	81 242,50
28121	Plantations d'arbres et d'arbustes	18 100,00	18 211,54
28128	Autres aménagements de terrains	2 000,00	4 312,27
28132	Immeubles de rapport	2 300,00	2 286,74
28138	Autres constructions	0,00	320,55
28152	Installations de voirie	0,00	66,90
281538	Autres réseaux	8 000,00	7 767,76
281568	Autres matériels, outillages incendie	6 000,00	6 311,04
281571	Matériel roulant	141 000,00	153 457,65
281578	Autre matériel et outillage de voirie	452 000,00	403 580,38
28158	Autres installat°, matériel et outillage	327 000,00	323 261,36
281721	Plantat° arbres, arbustes (m. à dispo)	1 200,00	0,00
28181	Installations générales, aménagt divers	14 700,00	11 390,79
28182	Matériel de transport	13 000,00	13 214,37
28183	Matériel de bureau et informatique	189 200,00	188 812,63
28184	Mobilier	67 300,00	69 645,35
28188	Autres immo. corporelles	455 600,00	455 905,30
29...	Prov. pour dépréciat° immobilisations		
39...	Prov. dépréciat° des stocks et en-cours		
481...	Charges à rép. sur plusieurs exercices		
49...	Prov. dépréc. comptes de tiers		

Art. (1)	Libellé (1)	Crédits de l'exercice (BP + BS + DM + RAR N-1)	Réalisations
59...	Prov. dépréc. comptes financiers		
024	Produits des cessions d'immobilisations	1 203 000,00	0,00
021	Virement de la sect° de fonctionnement	4 721 642,88	0,00

	Opérations de l'exercice III	Restes à réaliser en recettes au 31/12	Solde d'exécution R001 de l'exercice précédent	Affectation R1068 de l'exercice précédent	TOTAL IV
Total ressources propres disponibles	5 338 400,05	1 971 914,05	1 232 589,34	3 577 720,66	12 120 624,10

	Montant
Dépenses à couvrir par des ressources propres	II 9 767 432,29
Ressources propres disponibles	IV 12 120 624,10
Solde	V = IV – II (3) 2 353 191,81

(1) Les comptes 15, 169, 26, 27, 28, 29, 39, 481, 49 et 59 sont à détailler conformément au plan de comptes.

(2) Les comptes 15, 29, 39, 49 et 59 sont présentés uniquement si la commune ou l'établissement applique le régime des provisions budgétaires.

(3) Indiquer le signe algébrique.

IV – ANNEXES	IV
ELEMENTS DU BILAN ETAT DE VENTILATION DES DEPENSES ET RECETTES DES SERVICES D'EAU ET D'ASSAINISSEMENT – SECTION DE FONCTIONNEMENT	A7.1.1

Cet état ne contient pas d'information.

IV – ANNEXES	IV
ELEMENTS DU BILAN ETAT DE VENTILATION DES DEPENSES ET RECETTES DES SERVICES D'EAU ET D'ASSAINISSEMENT – SECTION D'INVESTISSEMENT	A7.1.2

Cet état ne contient pas d'information.

IV – ANNEXES	IV
ELEMENTS DU BILAN	
ETAT DE VENTILATION DES DEPENSES ET RECETTES DES SERVICES ASSUJETTIS A LA TVA – SECTION DE FONCTIONNEMENT	A7.2.1

(Article R. 2313-3 du CGCT – Services assujettis sans faire l'objet d'un budget distinct du budget général)

OT (1)

A7.2.1 – SECTION DE FONCTIONNEMENT – DEPENSES

DEPENSES – MANDATS EMIS		
Article (2)	Libellé (2)	Montant
011	Charges à caractère général	1 049 165,00
01441	aux budgets annexes et aux régies	1 049 165,00
012	Charges de personnel, frais assimilés	0,00
65	Autres charges de gestion courante	0,00
66	Charges financières	0,00
67	Charges exceptionnelles	0,00
68	Dotations provisions semi-budgétaires (3)	0,00
014	Atténuations de produits	0,00
Total des dépenses réelles		1 049 165,00
042	Opérat° ordre transfert entre sections	0,00
043	Opérat° ordre intérieur de la section	0,00
Total des dépenses d'ordre		0,00
TOTAL GENERAL		1 049 165,00

A7.2.1 – SECTION DE FONCTIONNEMENT – RECETTES

RECETTES – TITRES EMIS		
Article (2)	Libellé (2)	Montant
70	Produits services, domaine et ventes div	29 835,17
7062	redevances et droits des services	29 835,17
73	Impôts et taxes	0,00
74	Dotations et participations	0,00
75	Autres produits de gestion courante	0,00
76	Produits financiers	0,00
77	Produits exceptionnels	0,00
78	Reprises provisions semi-budgétaires (3)	0,00
013	Atténuations de charges	0,00
Total des recettes réelles		29 835,17
042	Opérat° ordre transfert entre sections	0,00
043	Opérat° ordre intérieur de la section	0,00
Total des recettes d'ordre		0,00
TOTAL GENERAL		29 835,17

(1) Compléter par le nom du service assujetti à la TVA.

(2) Détailler les chapitres budgétaires par article conformément au plan de comptes appliqué par le service.

(3) Si la commune ou l'établissement a opté pour les provisions semi-budgétaires.

IV – ANNEXES	IV
ELEMENTS DU BILAN	
ETAT DE VENTILATION DES DEPENSES ET RECETTES DES SERVICES ASSUJETTIS A LA TVA – SECTION DE FONCTIONNEMENT	A7.2.1

(Article R. 2313-3 du CGCT – Services assujettis sans faire l'objet d'un budget distinct du budget général)

affaires immobilières (1)

A7.2.1 – SECTION DE FONCTIONNEMENT – DEPENSES

DEPENSES – MANDATS EMIS		
Article (2)	Libellé (2)	Montant
011	Charges à caractère général	43 151,94
614	charges locatives et de copropriété	577,56
673	titres annulés	42 574,38
012	Charges de personnel, frais assimilés	0,00
65	Autres charges de gestion courante	0,00
66	Charges financières	0,00
67	Charges exceptionnelles	0,00
68	Dotations provisions semi-budgétaires (3)	0,00
014	Atténuations de produits	0,00
Total des dépenses réelles		43 151,94
042	<i>Opérat° ordre transfert entre sections</i>	<i>0,00</i>
043	<i>Opérat° ordre intérieur de la section</i>	<i>0,00</i>
Total des dépenses d'ordre		0,00
TOTAL GENERAL		43 151,94

A7.2.1 – SECTION DE FONCTIONNEMENT – RECETTES

RECETTES – TITRES EMIS		
Article (2)	Libellé (2)	Montant
70	Produits services, domaine et ventes div	54 461,16
70323	redevance occupation domaine public	54 461,16
73	Impôts et taxes	0,00
74	Dotations et participations	0,00
75	Autres produits de gestion courante	109 049,66
752	revenus des immeubles	109 049,66
76	Produits financiers	0,00
77	Produits exceptionnels	0,00
78	Reprises provisions semi-budgétaires (3)	0,00
013	Atténuations de charges	0,00
Total des recettes réelles		163 510,82
042	<i>Opérat° ordre transfert entre sections</i>	<i>0,00</i>
043	<i>Opérat° ordre intérieur de la section</i>	<i>0,00</i>
Total des recettes d'ordre		0,00
TOTAL GENERAL		163 510,82

(1) Compléter par le nom du service assujetti à la TVA.

(2) Détailler les chapitres budgétaires par article conformément au plan de comptes appliqué par le service.

(3) Si la commune ou l'établissement a opté pour les provisions semi-budgétaires.

IV – ANNEXES	IV
ELEMENTS DU BILAN	
ETAT DE VENTILATION DES DEPENSES ET RECETTES DES SERVICES ASSUJETTIS A LA TVA – SECTION DE FONCTIONNEMENT	A7.2.1

(Article R. 2313-3 du CGCT – Services assujettis sans faire l'objet d'un budget distinct du budget général)

eaux minérales (1)

A7.2.1 – SECTION DE FONCTIONNEMENT – DEPENSES

DEPENSES – MANDATS EMIS		
Article (2)	Libellé (2)	Montant
011	Charges à caractère général	27 303,08
60611	eau et assainissement	400,51
60612	energie electricite	27 720,36
611	contrats de prestations	-993,79
6358	autres droits	176,00
012	Charges de personnel, frais assimilés	0,00
65	Autres charges de gestion courante	0,00
66	Charges financières	0,00
67	Charges exceptionnelles	0,00
68	Dotations provisions semi-budgétaires (3)	0,00
014	Atténuations de produits	0,00
Total des dépenses réelles		27 303,08
<i>042</i>	<i>Opérat° ordre transfert entre sections</i>	<i>0,00</i>
<i>043</i>	<i>Opérat° ordre intérieur de la section</i>	<i>0,00</i>
Total des dépenses d'ordre		0,00
TOTAL GENERAL		27 303,08

A7.2.1 – SECTION DE FONCTIONNEMENT – RECETTES

RECETTES – TITRES EMIS		
Article (2)	Libellé (2)	Montant
70	Produits services, domaine et ventes div	166 515,36
7011	vente d eau	166 515,36
73	Impôts et taxes	84 529,00
7354	surtaxe eau minerale	84 529,00
74	Dotations et participations	0,00
75	Autres produits de gestion courante	0,00
76	Produits financiers	0,00
77	Produits exceptionnels	0,00
78	Reprises provisions semi-budgétaires (3)	0,00
013	Atténuations de charges	0,00
Total des recettes réelles		251 044,36
<i>042</i>	<i>Opérat° ordre transfert entre sections</i>	<i>0,00</i>
<i>043</i>	<i>Opérat° ordre intérieur de la section</i>	<i>0,00</i>
Total des recettes d'ordre		0,00
TOTAL GENERAL		251 044,36

(1) Compléter par le nom du service assujetti à la TVA.

(2) Détailler les chapitres budgétaires par article conformément au plan de comptes appliqué par le service.

(3) Si la commune ou l'établissement a opté pour les provisions semi-budgétaires.

IV – ANNEXES	IV
ELEMENTS DU BILAN	
ETAT DE VENTILATION DES DEPENSES ET RECETTES DES SERVICES ASSUJETTIS A LA TVA – SECTION D'INVESTISSEMENT	A7.2.2

(Article R. 2313-3 du CGCT – Services assujettis sans faire l'objet d'un budget distinct du budget général)

OT(1)

A7.2.2 – SECTION D'INVESTISSEMENT - DEPENSES

DEPENSES – MANDATS EMIS		
Article (2)	Libellé (2)	Montant
10	Dotations, fonds divers et réserves	0,00
13	Subventions d'investissement	0,00
16	Emprunts et dettes assimilées	0,00
20	Immobilisations incorporelles (hors opérations.)	0,00
204	Subventions d'équipement versées (hors opérations)	0,00
21	Immobilisations corporelles (hors opérations)	0,00
22	Immobilisations reçues en affectation (hors opérations)	0,00
23	Immobilisations en cours (hors opérations)	0,00
26	Participat° et créances rattachées	0,00
27	Autres immobilisations financières	0,00
Opérations d'équipement (1 ligne par opération)		
Opérations pour compte de tiers (1 ligne par opération)		
Total des dépenses réelles		0,00
040	<i>Opérat° ordre transfert entre sections</i>	<i>0,00</i>
041	<i>Opérations patrimoniales</i>	<i>0,00</i>
Total des dépenses d'ordre		0,00
TOTAL GENERAL		0,00

A7.2.2 – SECTION D'INVESTISSEMENT – RECETTES

RECETTES – TITRES EMIS		
Article (2)	Libellé (2)	Montant
10	Dotations, fonds divers et réserves	0,00
13	Subventions d'investissement	0,00
16	Emprunts et dettes assimilées	0,00
20	Immobilisations incorporelles	0,00
204	Subventions d'équipement versées	0,00
21	Immobilisations corporelles	0,00
22	Immobilisations reçues en affectation	0,00
23	Immobilisations en cours	0,00
26	Participat° et créances rattachées	0,00
27	Autres immobilisations financières	0,00
Opérations pour compte de tiers (1 ligne par opération)		
Total des recettes réelles		0,00
040	<i>Opérat° ordre transfert entre sections</i>	<i>0,00</i>
041	<i>Opérations patrimoniales</i>	<i>0,00</i>
Total des recettes d'ordre		0,00
TOTAL GENERAL		0,00

(1) Compléter par le nom du service assujetti à la TVA.

(2) Détailler les chapitres budgétaires par article conformément au plan de comptes appliqué par le service.

IV – ANNEXES	IV
ELEMENTS DU BILAN	
ETAT DE VENTILATION DES DEPENSES ET RECETTES DES SERVICES ASSUJETTIS A LA TVA – SECTION D'INVESTISSEMENT	A7.2.2

(Article R. 2313-3 du CGCT – Services assujettis sans faire l'objet d'un budget distinct du budget général)

affaires immobilières(1)

A7.2.2 – SECTION D'INVESTISSEMENT - DEPENSES

DEPENSES – MANDATS EMIS		
Article (2)	Libellé (2)	Montant
10	Dotations, fonds divers et réserves	0,00
13	Subventions d'investissement	0,00
16	Emprunts et dettes assimilées	0,00
20	Immobilisations incorporelles (hors opérations.)	0,00
204	Subventions d'équipement versées (hors opérations)	0,00
21	Immobilisations corporelles (hors opérations)	0,00
22	Immobilisations reçues en affectation (hors opérations)	0,00
23	Immobilisations en cours (hors opérations)	0,00
26	Participat° et créances rattachées	0,00
27	Autres immobilisations financières	0,00
Opérations d'équipement (1 ligne par opération)		
Opérations pour compte de tiers (1 ligne par opération)		
Total des dépenses réelles		0,00
040	Opérat° ordre transfert entre sections	0,00
041	Opérations patrimoniales	0,00
Total des dépenses d'ordre		0,00
TOTAL GENERAL		0,00

A7.2.2 – SECTION D'INVESTISSEMENT – RECETTES

RECETTES – TITRES EMIS		
Article (2)	Libellé (2)	Montant
10	Dotations, fonds divers et réserves	0,00
13	Subventions d'investissement	0,00
16	Emprunts et dettes assimilées	0,00
20	Immobilisations incorporelles	0,00
204	Subventions d'équipement versées	0,00
21	Immobilisations corporelles	0,00
22	Immobilisations reçues en affectation	0,00
23	Immobilisations en cours	0,00
26	Participat° et créances rattachées	0,00
27	Autres immobilisations financières	0,00
Opérations pour compte de tiers (1 ligne par opération)		
Total des recettes réelles		0,00
040	Opérat° ordre transfert entre sections	0,00
041	Opérations patrimoniales	0,00
Total des recettes d'ordre		0,00
TOTAL GENERAL		0,00

(1) Compléter par le nom du service assujetti à la TVA.

(2) Détailler les chapitres budgétaires par article conformément au plan de comptes appliqué par le service.

IV – ANNEXES	IV
ELEMENTS DU BILAN	
ETAT DE VENTILATION DES DEPENSES ET RECETTES DES SERVICES ASSUJETTIS A LA TVA – SECTION D'INVESTISSEMENT	A7.2.2

(Article R. 2313-3 du CGCT – Services assujettis sans faire l'objet d'un budget distinct du budget général)

eaux minérales(1)

A7.2.2 – SECTION D'INVESTISSEMENT - DEPENSES

DEPENSES – MANDATS EMIS		
Article (2)	Libellé (2)	Montant
10	Dotations, fonds divers et réserves	0,00
13	Subventions d'investissement	0,00
16	Emprunts et dettes assimilées	0,00
20	Immobilisations incorporelles (hors opérations.)	0,00
204	Subventions d'équipement versées (hors opérations)	0,00
21	Immobilisations corporelles (hors opérations)	0,00
22	Immobilisations reçues en affectation (hors opérations)	0,00
23	Immobilisations en cours (hors opérations)	0,00
26	Participat° et créances rattachées	0,00
27	Autres immobilisations financières	0,00
Opérations d'équipement (1 ligne par opération)		
Opérations pour compte de tiers (1 ligne par opération)		
Total des dépenses réelles		0,00
040	<i>Opérat° ordre transfert entre sections</i>	<i>0,00</i>
041	<i>Opérations patrimoniales</i>	<i>0,00</i>
Total des dépenses d'ordre		0,00
TOTAL GENERAL		0,00

A7.2.2 – SECTION D'INVESTISSEMENT – RECETTES

RECETTES – TITRES EMIS		
Article (2)	Libellé (2)	Montant
10	Dotations, fonds divers et réserves	0,00
13	Subventions d'investissement	0,00
16	Emprunts et dettes assimilées	0,00
20	Immobilisations incorporelles	0,00
204	Subventions d'équipement versées	0,00
21	Immobilisations corporelles	0,00
22	Immobilisations reçues en affectation	0,00
23	Immobilisations en cours	0,00
26	Participat° et créances rattachées	0,00
27	Autres immobilisations financières	0,00
Opérations pour compte de tiers (1 ligne par opération)		
Total des recettes réelles		0,00
040	<i>Opérat° ordre transfert entre sections</i>	<i>0,00</i>
041	<i>Opérations patrimoniales</i>	<i>0,00</i>
Total des recettes d'ordre		0,00
TOTAL GENERAL		0,00

(1) Compléter par le nom du service assujetti à la TVA.

(2) Détailler les chapitres budgétaires par article conformément au plan de comptes appliqué par le service.

IV – ANNEXES	IV
ELEMENTS DU BILAN – DETAIL DES OPERATIONS POUR COMPTE DE TIERS	A9

A9 – CHAPITRE D'OPERATIONS POUR COMPTE DE TIERS (Détail) (1)

N° opération : 2		Intitulé de l'opération : DESINFECTION LGT 5 RUE ST JOSEPH				Date de la délibération : 29/03/2018
	Cumul des réalisations avant l'exercice	Sur l'exercice				Cumul des réalisations au 31/12/N
		Crédits ouverts (BP+DM+RAR N-1)	Réalisations	Restes à réaliser	Op. à annuler	
DEPENSES (a)	0,00	15 000,00	1 776,00	0,00	13 224,00	1 776,00
4541 (2)	0,00	15 000,00	1 776,00	0,00	13 224,00	1 776,00
040 Travaux réalisés par le personnel du mandataire	0,00	0,00	0,00	0,00	0,00	0,00
041 Opérations d'ordre à l'intérieur de la section	0,00	0,00	0,00	0,00	0,00	0,00
Annulations sur dépenses (c) (3)	0,00	0,00	0,00	0,00	0,00	0,00
Dépenses nettes (a – c)	0,00	15 000,00	1 776,00	0,00	13 224,00	1 776,00
RECETTES (b)	0,00	15 000,00	1 776,00	0,00	13 224,00	1 776,00
4542 Financement par le mandant et par d'autres tiers (4)	0,00	15 000,00	1 776,00	0,00	13 224,00	1 776,00
040 Financement par le mandataire	0,00	0,00	0,00	0,00	0,00	0,00
041 Financement par emprunt à la charge du tiers	0,00	0,00	0,00	0,00	0,00	0,00
Annulations sur recettes (d) (3)	0,00	0,00	0,00	0,00	0,00	0,00
Recettes nettes (b - d)	0,00	15 000,00	1 776,00	0,00	13 224,00	1 776,00

N° opération : 25		Intitulé de l'opération : REGUL TP 2				Date de la délibération : 17/12/2019
	Cumul des réalisations avant l'exercice	Sur l'exercice				Cumul des réalisations au 31/12/N
		Crédits ouverts (BP+DM+RAR N-1)	Réalisations	Restes à réaliser	Op. à annuler	
DEPENSES (a)	0,00	0,00	0,00	0,00	0,00	0,00
040 Travaux réalisés par le personnel du mandataire	0,00	0,00	0,00	0,00	0,00	0,00
041 Opérations d'ordre à l'intérieur de la section	0,00	0,00	0,00	0,00	0,00	0,00
Annulations sur dépenses (c) (3)	0,00	0,00	0,00	0,00	0,00	0,00
Dépenses nettes (a – c)	0,00	0,00	0,00	0,00	0,00	0,00
RECETTES (b)	0,00	6 467,71	6 467,71	0,00	0,00	6 467,71
Financement par le mandant et par d'autres tiers (4)	0,00	0,00	0,00	0,00	0,00	0,00
040 Financement par le mandataire	0,00	0,00	0,00	0,00	0,00	0,00

N° opération : 25		Intitulé de l'opération : REGUL TP 2				Date de la délibération : 17/12/2019
	Cumul des réalisations avant l'exercice	Sur l'exercice				Cumul des réalisations au 31/12/N
		Crédits ouverts (BP+DM+RAR N-1)	Réalisations	Restes à réaliser	Op. à annuler	
<i>041 Financement par emprunt à la charge du tiers</i>	0,00	6 467,71	6 467,71	0,00	0,00	6 467,71
Annulations sur recettes (d) (3)	0,00	0,00	0,00	0,00	0,00	0,00
Recettes nettes (b - d)	0,00	6 467,71	6 467,71	0,00	0,00	6 467,71

N° opération : 88		Intitulé de l'opération : REGUL TP 1				Date de la délibération : 17/12/2019
	Cumul des réalisations avant l'exercice	Sur l'exercice				Cumul des réalisations au 31/12/N
		Crédits ouverts (BP+DM+RAR N-1)	Réalisations	Restes à réaliser	Op. à annuler	
DEPENSES (a)	0,00	83 770,43	83 770,43	0,00	0,00	83 770,43
<i>040 Travaux réalisés par le personnel du mandataire</i>	0,00	0,00	0,00	0,00	0,00	0,00
<i>041 Opérations d'ordre à l'intérieur de la section</i>	0,00	83 770,43	83 770,43	0,00	0,00	83 770,43
Annulations sur dépenses (c) (3)	0,00	0,00	0,00	0,00	0,00	0,00
Dépenses nettes (a - c)	0,00	83 770,43	83 770,43	0,00	0,00	83 770,43
RECETTES (b)	0,00	0,00	0,00	0,00	0,00	0,00
Financement par le mandant et par d'autres tiers (4)	0,00	0,00	0,00	0,00	0,00	0,00
<i>040 Financement par le mandataire</i>	0,00	0,00	0,00	0,00	0,00	0,00
<i>041 Financement par emprunt à la charge du tiers</i>	0,00	0,00	0,00	0,00	0,00	0,00
Annulations sur recettes (d) (3)	0,00	0,00	0,00	0,00	0,00	0,00
Recettes nettes (b - d)	0,00	0,00	0,00	0,00	0,00	0,00

(1) Ouvrir un cadre par opération pour compte de tiers.

(2) Inscrire le chapitre et la nature des travaux.

(3) Le chapitre 45 doit être détaillé conformément au plan de comptes, tant en dépenses qu'en recettes.

(4) Indiquer le chapitre.

IV – ANNEXES	IV
ELEMENTS DU BILAN VARIATION DU PATRIMOINE (article R. 2313-3 du CGCT) – ENTREES	A10.1

A10.1 – ETAT DES ENTREES D'IMMOBILISATIONS

Modalités et date d'acquisition	Désignation du bien	Valeur d'acquisition (coût historique)	Cumul des amortissements	Durée de l'amortissement
Acquisitions à titre onéreux				
15/01/2015	TERRAIN B TX	12 285,00	0,00	10
15/01/2015	ANRU ALLE CARENE VIBORGNE TX REGARD EP	3 819,60	0,00	10
29/03/2016	TX ENTRETIEN VOIRIE 2016	845,35	0,00	0
16/06/2016	THERMES ROMAINS TRAVAUX ELECTRIQUES	2 863,86	0,00	0
01/01/2017	TX ARROSAGE PARC	23 146,63	0,00	0
02/01/2017	MDA POMPE A CHALEUR	37 422,00	0,00	0
02/01/2017	BORNE FONTAINE CIMETIERE/F.GAILLARD	21 598,57	0,00	0
16/01/2017	ANTENNES CAMPING DU SIERROZ	1 980,00	0,00	10
16/01/2017	STADE FORESTIER MISSION SECURITE SANTE	59 535,84	0,00	0
17/01/2017	RUE DES FONTAINES MISSION C.T.	1 536,00	0,00	0
19/01/2017	BRANCHEMENT GRILLES RUE BEAUHARNA	2 809,20	0,00	0
26/01/2017	TX RESEAUX EAUX PLUVIALES	18 286,41	0,00	0
01/02/2017	TX RESEAUX FIBRE OPTIQUE (REPORT)	8 820,00	0,00	0
10/02/2017	ANRU CHEMIN MOELLERONS TX(REPORT)	3 464,15	0,00	10
16/02/2017	ANRU SIGNALISATION HORIZONTALE	2 538,00	0,00	10
16/02/2017	ANRU TX MARQUAGE SOLS SIGNALISATION HORI	33 423,73	0,00	10
28/02/2017	TX AMENAGEMENTS VESTIAIRES	1 094,40	0,00	0
02/03/2017	MDA TX	3 840,00	0,00	0
03/03/2017	TX SERRES INSTALLATION ARROSAGE	5 886,02	0,00	0
03/03/2017	AMENAGEMENT TERRAINS	11 907,00	0,00	0
06/03/2017	MJC REAMENAGEMENT TX BRAN(REPORT)	6 482,69	0,00	0
15/03/2017	ANRU TX ESPACES VERTS	35 660,58	0,00	10
16/03/2017	ANRU F. ROOSEVELT VOIE CYCLABLE	245 579,52	0,00	10
16/03/2017	F.ROOSEVELT CONTRE-ALLEE	170 064,74	0,00	10
16/03/2017	PARKING DES SUISSES	726 428,11	0,00	0
21/03/2017	GIRATOIRE GARIBALDI VOIRIES	150 417,38	0,00	0
23/03/2017	STADE FORESTIER TX CABLAGE TOUR C	2 463,86	0,00	0
23/03/2017	TX POTEAUX INCENDIE DIVERSES RUES	22 802,68	0,00	0
29/03/2017	ANRU BD GENERAUX FORESTIER	1 387 090,31	0,00	10
03/04/2017	TX PARKING CENTRE AQUATIQ(REPORT)	1 464,08	0,00	0
04/04/2017	TERRAIN CHEVALINE TX ELEC(REPORT)	34 569,20	0,00	0
12/04/2017	EXTENSION RESEAU BD F. RO(REPORT)	9 805,44	0,00	0
20/04/2017	STADE FORESTIER RENOVATION PISTE ATHLETI	486 484,45	0,00	0
24/04/2017	RUES ALGER/MAROC/TUNIS RESEAUX	92 429,86	0,00	0
25/04/2017	MISSION CSPS RUES ALGER M(REPORT)	1 080,00	0,00	0
28/04/2017	REPRISE CONCESSIONS FUNERAIRES MARCHÉ	25 812,00	0,00	10
04/05/2017	GIRATOIRE GASTON MOLLEX	417 594,49	0,00	0
04/05/2017	VOIE ACCES ELIS	101 638,18	0,00	0
15/05/2017	ENFOUISSEMENT RESEAUX AV LIBERTE	101 088,54	0,00	0
13/06/2017	AV ST SIMOND TX BOUCLE DETECTION	2 348,28	0,00	0
12/07/2017	CH. VIBORGNE TX	207 513,42	0,00	10
19/09/2017	RUE J. MERMOZ CONTROLE VERIFICATI	1 800,00	0,00	0
26/09/2017	AVENUE LIBERTE TX RESEAUX ORANGE	241,56	0,00	0
29/09/2017	TX DE MARQUAGE	2 613,60	0,00	0
03/10/2017	MISSION COORDINATION LIBERTE AVEN	3 600,00	0,00	0
13/10/2017	RUE JEAN MERMOZ ENFOUISSEMENT RX	217 204,81	0,00	0
27/10/2017	TX SERRES AMELI. DU SYSTEME REGULATION	3 573,60	0,00	0
14/11/2017	ANRU TX ARMOIRE ECLAIRAGE	41 122,80	0,00	10
15/11/2017	CHEMIN MOELLERONS EXTENSI(REPORT)	7 151,68	0,00	0
21/11/2017	TX POTEAUX INCENDIE B. F. ROOSEVE	10 204,23	0,00	0
13/12/2017	MUSEE RESTAURATION CONSOLE LOUIS XVI	1 551,00	0,00	0
02/01/2018	ANRU CHEMIN VIBORGNE TX C(REPORT)	638,40	0,00	10
03/01/2018	AMELIORATION D'ALLEE JARDIN VAGABON	24 915,00	0,00	0
22/01/2018	BD CHANTEMERLE TX DEFENSE INCENDI	5 846,98	0,00	0
23/01/2018	MARQUAGE	16 482,62	0,00	0

Modalités et date d'acquisition	Désignation du bien	Valeur d'acquisition (coût historique)	Cumul des amortissements	Durée de l'amortissement
29/01/2018	FOYER JEUNES SIERROZ TX BRANCHEME	3 438,51	0,00	0
30/01/2018	TX CHEMIN VIBORNE ENFOUI(REPORT)	60 538,83	0,00	10
13/03/2018	PASSERELLE PETIT PORT	180 222,95	0,00	0
04/04/2018	RESTAURATION TABLEAU CH.H.BIZARD	150,00	0,00	0
29/05/2018	TX D'ARROSAGE AUTOMATIQUE	14 131,34	0,00	0
07/06/2018	RACCORDEMENT BAC A GRAISSE CH	12 330,00	0,00	0
29/08/2018	SC INTERVENTION URGENTE RESEAUX FIBRE OP	1 281,38	0,00	0
29/08/2018	VL TX SERRES AMÉLIORATION DU SYSTÈME DE	4 491,36	0,00	0
03/09/2018	REPRISES CONCESSIONS CIMETIER	25 932,00	0,00	10
10/09/2018	FIBRE OPTIQUE BARRIERE MAJ	1 196,76	0,00	0
13/09/2018	ANRU CHEMIN MOELLERONS TX(REPORT)	3 786,72	0,00	10
17/10/2018	REPLACEMENT D'UN POTEAU D'INCENDIE C	2 529,00	0,00	0
28/10/2018	TX D'AMÉNAGEMENT E.V. - RO	15 305,70	0,00	0
28/10/2018	MARCHE / ROGNAGE SOUCHES / GRAND PORT	2 840,45	0,00	0
06/11/2018	TX AMÉNAGEMENT AV CH DE GAULLE - IM	4 810,10	0,00	0
14/12/2018	RUE J.PIN - FRES+PLANTATIONS	5 160,00	0,00	0
01/01/2019	CREATION DE MEDIA PYRAMIDE HOLOGRA	6 120,00	0,00	4
01/01/2019	PYRAMIDES HOLOGRAPHIQUES/HD(REPORT)	4 800,00	0,00	10
01/01/2019	VL / BOIS VIDAL LEVÉS TOPOGRAPHI(REPORT)	7 680,00	0,00	5
01/01/2019	CHAUFFE EAU ET PIECES GPR	2 198,70	0,00	10
01/01/2019	CHAUFFE EAU ELECTRIQUE	1 025,12	0,00	10
01/01/2019	CHAUFFE EAU ELECTRIQUE ECOLES	1 054,06	0,00	10
01/01/2019	FV VANNES THERMOSTATIQUE CHAUFFAGE EGOL	425,51	0,00	1
01/01/2019	WC CUVETTE ABATTANT ECOLE LAFIN	809,58	0,00	10
01/01/2019	ETUDE GEOTECHNIQUE	5 820,00	0,00	5
02/01/2019	LOCAUX VALZ - ETUDES	30 449,63	0,00	5
02/01/2019	BD GASTON MOLLEX RELEVÉ TOPOGRAPHIQUE	824,40	0,00	5
02/01/2019	PROJECTEURS MUSEE FAURE	637,56	0,00	10
02/01/2019	CONVECTEURS MURAUX DIVERS BAT.	1 978,92	0,00	10
02/01/2019	FV PERCEUSE VISSEUSE MENUISERIE	227,30	0,00	1
02/01/2019	FV CAISSE OUTILS+ASPIRATEUR CTM	423,43	0,00	1
02/01/2019	WC+PIECES CNVA	668,05	0,00	10
02/01/2019	FV COFFRET CONTROLE AEROTHERME JARDINS	554,66	0,00	1
02/01/2019	RELEVÉ TOPO CHEMIN DE LA BAYE	8 419,20	0,00	5
02/01/2019	BENNE AMPIROL	4 434,00	0,00	10
03/01/2019	APPT BD PERRIN MOTEUR+VERROU	799,98	0,00	0
21/01/2019	SUITE ACTE DE VANDALISME REPR	3 000,00	0,00	10
21/01/2019	ARMOIRE SÉCHAGE DÉSINFECTIO	2 640,00	0,00	10
21/01/2019	LA GROTTTE AUX FEES - INSTA	1 780,80	0,00	0
21/01/2019	9104 GRDF	1 659,65	0,00	0
21/01/2019	ACHAT D'UN VEHICULE FORD CB566AN F039	31 704,00	0,00	10
22/01/2019	ETUDE CIRCULATION PARKING HOT	14 775,00	0,00	5
22/01/2019	ETUDES AERATION CLASSES	26 400,00	0,00	5
22/01/2019	ZOE ELECTRIQUE FB 183 WQ	22 571,04	0,00	10
23/01/2019	LUMINAIRES BUREAU MAIRIE	1 179,36	0,00	10
23/01/2019	FV ANNONCES CONCEPTION GRAPHIQUE	428,06	0,00	1
23/01/2019	FV ANNONCES TRAVAUX ORGUE ÉGLISE NOTRE	677,04	0,00	1
23/01/2019	FV LICENCE ADOBE COMMUNICATION	587,83	0,00	1
23/01/2019	FV PANNEAUX TRIATHLON ET HIPPODROME	546,00	0,00	1
23/01/2019	GRILLES D'EXPOSITION	853,34	0,00	10
23/01/2019	FV HOUSSE PIANO GRAND CONCERT BOSEN	520,00	0,00	1
24/01/2019	FOURNITURE ET POSE TOBOGAN	15 710,40	0,00	10
24/01/2019	FV GUIRLANDES LUMINUSES	244,15	0,00	1
24/01/2019	FV ANNONCES FOURNITURE ET POSE HORODAT	414,96	0,00	1
24/01/2019	FV LECTEUR HORODATEURS	3 292,80	0,00	1
24/01/2019	APPLIQUES LED BUREAU DGS	1 373,62	0,00	10
24/01/2019	FOURNITURE CAGES DE HAND ET BANC	4 441,20	0,00	10
24/01/2019	FV SECHE LINGE MATERNELLE MARLIOZ	559,00	0,00	1
26/01/2019	SECHE MAINS MAJ	1 953,62	0,00	10
26/01/2019	THÉÂTRE DE VERDURE - COFFR	3 612,00	0,00	10
28/01/2019	ALARME INTRUSION ZEN	1 486,80	0,00	0
28/01/2019	FOURNITURE ET POSE DE CORN	3 537,60	0,00	0
28/01/2019	TAILLE HAIE ET BATTERIE A DOS	1 172,40	0,00	10

Modalités et date d'acquisition	Désignation du bien	Valeur d'acquisition (coût historique)	Cumul des amortissements	Durée de l'amortissement
28/01/2019	VESTIAIRES GRIS ASVP SELON	2 501,78	0,00	10
28/01/2019	GYMNASSE DES PRES RIANTS	1 851,24	0,00	10
28/01/2019	LA GROTTTE AUX FEES - INSTA	1 698,28	0,00	0
28/01/2019	TONDEUSES	3 012,00	0,00	10
28/01/2019	MATERIEL INFORMATIQUE	5 065,20	0,00	10
28/01/2019	MATERIEL INFORMATIQUE	52 389,96	0,00	10
28/01/2019	TABLETTES JARDINS(REPORT)	4 626,00	0,00	10
28/01/2019	LOGICIEL SHERPA VOIRIE	8 400,00	0,00	4
29/01/2019	TAILLE HAIE	877,80	0,00	10
29/01/2019	TRAVAUX DE PEINTURE DANS LE	2 480,04	0,00	0
29/01/2019	PANNEAUX DOUCHE CNVA	2 188,30	0,00	10
29/01/2019	FV SCANNER A MAIN	91,20	0,00	1
29/01/2019	FV VIDEO PROJECTEUR /RH	442,50	0,00	1
29/01/2019	ECRAN CURVE POUR THIBAUT GUIG(REPORT)	811,20	0,00	10
29/01/2019	ULTRA PORTABLE/DGS(REPORT)	1 558,44	0,00	10
29/01/2019	SIEGE ADAPTE GISELE PETREL	1 466,52	0,00	10
29/01/2019	FAUTEUIL ADAPTE - DUOBACK E	1 333,60	0,00	10
29/01/2019	FV TABLES ATSEM ADAPTEES	265,00	0,00	1
29/01/2019	SPOTS SALLE EXPO M	1 226,52	0,00	10
29/01/2019	FV DISQUE DUR/ PARC ET JARDIN	63,42	0,00	1
29/01/2019	BRAS D'ÉCRANS ARTICULES	1 575,90	0,00	10
30/01/2019	FV OUTILS S.T.	279,55	0,00	1
31/01/2019	MATERIEL DIVERS ECOLES MATERN(REPORT)	862,90	0,00	10
31/01/2019	TRAV TOPO AV ST SIMOND(REPORT)	1 968,00	0,00	5
31/01/2019	VEGETAUX	2 654,59	0,00	0
31/01/2019	FV PLAQUE LOGO VILLE PODIUM PRES RIANST	528,00	0,00	1
31/01/2019	VELO DE SPINNING SALLE MUSCULATION	1 790,40	0,00	10
31/01/2019	PANNEAUX DE SIGNALISATION DE POLICE	8 927,82	0,00	10
01/02/2019	RENOUVELLEMENT STOCK DE LINGE CRECHES	2 185,84	0,00	10
01/02/2019	MOBILIER MATERNELLE LAFIN	2 232,95	0,00	10
01/02/2019	MOBILIER GARDERIES LAFIN	2 523,06	0,00	10
01/02/2019	DOCUMENTAIRES	3 127,32	0,00	10
04/02/2019	SIEGES ERGONOMIQUES	3 209,04	0,00	10
04/02/2019	MURETS PROTECTION PRES RIANTS	1 499,40	0,00	0
04/02/2019	FV BRULEUR CHAUFFAGE ECOLE	514,99	0,00	1
04/02/2019	TONDEUSE - JARDINS	1 322,40	0,00	10
04/02/2019	CREATION DE 18 MASSIFS EN BETON ARME POU	6 612,00	0,00	0
04/02/2019	CREATION OEUVRE NUMERIQUE	6 402,98	0,00	0
04/02/2019	TASER X26P DROITIER	1 982,00	0,00	10
04/02/2019	CAMERAS C5/C17.2 VILLE POUR VIDEOP	10 523,42	0,00	10
04/02/2019	MEDIA DIGITAL MARCHE	7 320,00	0,00	4
04/02/2019	ZOE FE-759-GZ V60	22 380,09	0,00	10
04/02/2019	OEUVRE NUMERIQUE AUT	6 500,00	0,00	0
05/02/2019	CONFECTION DE PROTECTIONS SPORT	1 949,32	0,00	10
06/02/2019	4 BANCS SUEDOIS PIEDS BOIS	1 018,02	0,00	10
06/02/2019	FV ENCEINTE ROBOT NAO	205,90	0,00	1
06/02/2019	FV IPAD	358,80	0,00	1
06/02/2019	FV STATION ACCUEIL	247,80	0,00	1
06/02/2019	FV ACCESSOIRES INFORMATIQUES DSI	238,80	0,00	1
06/02/2019	FV FAUTEUILS DE TRAVAIL 3	524,23	0,00	1
06/02/2019	FV ARMOIRE SUR PIED CROC LOISIRS	1 099,20	0,00	1
06/02/2019	FV CASQUE REALITE VIRTUELLE EPN	599,98	0,00	1
06/02/2019	FOURCHE DE TRACTEUR SPORTS	924,00	0,00	10
07/02/2019	DEBROUSSAILLEUSES(REPORT)	1 317,60	0,00	10
07/02/2019	FV TAILLE HAIE(REPORT)	504,00	0,00	1
07/02/2019	FV LOCAUX DEVA - SANITAIRES	345,26	0,00	1
07/02/2019	FV COFFRET OUTILLAGE	118,80	0,00	1
07/02/2019	FV PARTITIONS CONSERVATOIRE	0,00	0,00	1
07/02/2019	MODULES DEMATERIALISATION	5 907,29	0,00	4
07/02/2019	REALISATION DE MEDIAS HOLOGRAPHIQUE	8 520,00	0,00	4
07/02/2019	REPARTITEUR VIDEO	1 664,34	0,00	10
07/02/2019	ECRAN	3 075,60	0,00	10
07/02/2019	APPLICATION NAO ANGLAIS	5 400,00	0,00	4

Modalités et date d'acquisition	Désignation du bien	Valeur d'acquisition (coût historique)	Cumul des amortissements	Durée de l'amortissement
07/02/2019	LUNETTES DE REALITE VIRTUELLE HOLOLENS	6 634,37	0,00	10
07/02/2019	COVADIS + AUTOCAD ST	11 432,40	0,00	4
07/02/2019	CONDUITE OPÉRATION BOIS VIDAL	29 130,00	0,00	5
07/02/2019	CAMERAS VIDEOPROTECTION POSTE SIERROZ	3 652,74	0,00	10
07/02/2019	SOUFFLEURS JARDINS	1 595,23	0,00	10
07/02/2019	BUNGALOWS ECOLE ST SIMOND	20 619,79	0,00	10
08/02/2019	FV AVIS APPEL PUBLIC A LA CONCURRENCE C	450,97	0,00	1
08/02/2019	FV TABOURET ATSEM	408,86	0,00	1
08/02/2019	FV CIRCULATEUR SPORTS	278,53	0,00	1
08/02/2019	FV VANNES THERMOSTATIQUES BATIMENTS DV	425,51	0,00	1
08/02/2019	MITIGEUR ET PIECES CNVA	943,66	0,00	10
08/02/2019	FV LAVABO ET PIED ECOLE LIBERTE	714,94	0,00	1
09/02/2019	FV FAUTEUIL DE TRAVAIL M GIRONDE STM	262,12	0,00	1
09/02/2019	FV CHAISES VISITEURS AGENCE POSTALE SIE	103,87	0,00	1
09/02/2019	MOBILIER URBAIN PLACE EDOUARD HERRI	3 765,60	0,00	10
09/02/2019	CENTRE ÉQUESTRE / TRAVAUX D'ÉLECTRI	4 868,68	0,00	0
11/02/2019	ARMOIRES Garderie CENTRE	715,20	0,00	10
11/02/2019	IPAD ET FOURNITURES HDV	660,66	0,00	10
11/02/2019	DOUCHETTE BILLETTERIE MUSEE FAU	1 038,00	0,00	10
12/02/2019	LOGICIEL DVPT DES RELANCES SMS	1 170,00	0,00	4
12/02/2019	ULTRA BROOK VAH	896,40	0,00	10
12/02/2019	FV LOGICIEL ADOBE	439,20	0,00	1
12/02/2019	FV LOGICIEL APPLE CREDIT VPP EDUCATION	530,00	0,00	1
12/02/2019	LOGICIEL PLATEFORME DE DIGITALISATION	18 000,00	0,00	4
12/02/2019	VITRINE D AFFICHAGE / F. DIAZ	1 474,75	0,00	10
13/02/2019	FV TRAINÉAU DE PUISSANCE SALLE DE SPORT	299,00	0,00	1
13/02/2019	FV TAMBOURIN CYCLOP LP LATIN PERCUSION	538,10	0,00	1
13/02/2019	FV TABLE REUNION BUREAU MR GUIGUE	388,62	0,00	1
13/02/2019	MOBILIER BUREAU DAG ET DG	5 965,71	0,00	10
14/02/2019	FV PSNCARD+PSPLUS	219,98	0,00	1
14/02/2019	MATERIEL INFORMATIQUE DIVERS	1 408,34	0,00	10
14/02/2019	PLAQUES RUES	2 978,18	0,00	10
14/02/2019	FV PANNEAU SIGNALÉTIQUE SECTEUR JEUNE B	384,00	0,00	1
14/02/2019	FISAC ACTION3 APPLICATION MOBILE	0,00	0,00	4
14/02/2019	LAVE VAISSELLE CRECHE CHOUDY	2 382,00	0,00	10
14/02/2019	MAISON DE QUARTIER SIER TX ALARME	976,56	0,00	0
15/02/2019	FV 1981 13/ACTES ADMIN CARLIN ET LAU(REP	1 140,00	0,00	1
15/02/2019	FRAIS HYPOTHEQUE T CARLIN	1 216,00	0,00	0
15/02/2019	VENTE T LAUBIERT	716,00	0,00	0
15/02/2019	FV VISULISEUR ELEMENTAIRE MARLIOZ	596,00	0,00	1
15/02/2019	FV MATERIEL DIVERS TOUTES LES ECOLES TA	168,40	0,00	1
18/02/2019	MONTAGE D'UN PLATELAGE SUPP	7 035,60	0,00	0
18/02/2019	FV BORNES GARE	2 338,33	0,00	1
19/02/2019	ANNONCES CREATION D'UN RESEAU MULTI	1 080,00	0,00	5
19/02/2019	FV PUPITRE POUR LE MAIRE	1 420,80	0,00	1
19/02/2019	FV CONCEPTION SIGNALÉTIQUE TRIBUNE	432,00	0,00	1
21/02/2019	MOBILIER DE BIBLIOTHEQUE	5 063,51	0,00	10
21/02/2019	FV MOBILIER DIVERS ECOLE MATERNELLE	918,55	0,00	1
25/02/2019	SONORISATION VILLE FISAC A8	24 573,60	0,00	0
25/02/2019	DISPOSITIF SONORISATION RUE	18 961,68	0,00	10
25/02/2019	SIGNALÉTIQUE MAIRIE DE QUARTIER	972,00	0,00	10
25/02/2019	CENTRE EQUESTRE BATIMENT GARDIEN -	859,20	0,00	0
25/02/2019	FV MANETTES POUR CASQUES REALITE VIRTUE	190,28	0,00	1
25/02/2019	FV ECLAIRAGE PHOTO ARCHIVES	500,00	0,00	1
26/02/2019	FAUTEUIL ERGONOMIQUE MULTI REGLAGE	819,97	0,00	10
27/02/2019	PC PORTABLE DSI	961,80	0,00	10
27/02/2019	MICROCASQUES MUSEE	3 720,00	0,00	10
28/02/2019	RUE PONSARD FRES BORNES	5 096,20	0,00	10
28/02/2019	MODELISATION 3D DES ANCIENS THERMES	5 625,00	0,00	10
28/02/2019	TRAVAUX DE DESAMIANTAGE BERNASCON	109 194,90	0,00	0
28/02/2019	GYMNASE DES PRES RIANTS - TRAVAUX	8 753,57	0,00	0
01/03/2019	SIGNALITIQUE GYMNASSE PRES RIANTS	624,00	0,00	10
01/03/2019	FV CHAISE SALLE DE REUNION 2EME ETAGE	365,04	0,00	1

Modalités et date d'acquisition	Désignation du bien	Valeur d'acquisition (coût historique)	Cumul des amortissements	Durée de l'amortissement
01/03/2019	FV FAUTEUIL DE BUREAU SCE REPRO	265,74	0,00	1
04/03/2019	FV TAROURETS PERCUSSIONS MEY CHAIR SYST	589,00	0,00	1
04/03/2019	ACQUISITION TERRAIN BERNARD CHARLES	375,00	0,00	0
04/03/2019	ACQUISITION TERRAIN LES REPOSOIRS NORD	375,00	0,00	0
04/03/2019	ACQUISITION TERRAIN DRIVON	375,00	0,00	0
04/03/2019	ACQUISITION TERRAIN PEGAZ FIORNET	375,00	0,00	0
04/03/2019	MACHINE A PEINTURE AIRLESS	8 508,00	0,00	10
04/03/2019	PLACE EDOUARD HERRIOT - MOBILIER URB	13 603,20	0,00	10
04/03/2019	BUREAUX CIAS 1ER ETAGE ZENITH - TRA	3 341,35	0,00	0
04/03/2019	ECOLE MATERNELLE DE FRANKLIN ROOSE	984,02	0,00	5
04/03/2019	ARBUSTES	4 771,36	0,00	0
04/03/2019	BARRIÈRES CR	22 017,72	0,00	10
04/03/2019	CHAUFFEUSES BIBLIO	1 039,56	0,00	10
05/03/2019	AMENAGEMENT JARDIN VAGABON	7 252,80	0,00	0
05/03/2019	FV TRACTEUR KUBOTA AVEC LA CABINE	34 055,27	0,00	1
05/03/2019	APPLICATION NAO	3 600,00	0,00	4
05/03/2019	FV ARMEMENT PM CATEGORIE B1	157,10	0,00	1
07/03/2019	MOBILIER BUREAU MAIRIE QUARTIER SIERROZ	9 718,93	0,00	10
07/03/2019	HORODATEURS PROGRAMMATEUR	8 006,22	0,00	10
07/03/2019	COMPRESSEUR /JARDINS	1 202,70	0,00	10
07/03/2019	RAYONNAGE	1 317,14	0,00	10
07/03/2019	FOURNITURE ET POSE D'UN VISIO/INTER	4 132,80	0,00	10
07/03/2019	SERVANTE EQUIPEE	1 198,80	0,00	10
08/03/2019	LOGICIEL SHERPA VOIRIE	8 340,00	0,00	4
09/03/2019	FRES DIVERSES BORNES	11 578,80	0,00	10
09/03/2019	BLOCS ECLAIR.SECURITE FESTIVAL THERMES	5 097,11	0,00	0
09/03/2019	SOUFFLEUSES VOIRIE	1 200,00	0,00	10
10/03/2019	FV MINI COVERTISSEUR VGA	176,40	0,00	1
10/03/2019	TABLETTE CLAVIER ADAPTATEUR	1 019,04	0,00	10
10/03/2019	ECRAN LED SAMSUNG	770,40	0,00	10
10/03/2019	FV IMPRIMANTE HP OFFICE JET PRO	303,60	0,00	1
10/03/2019	FV PREAMPLI PHONO POUR PLATINE VINYLE	72,00	0,00	1
11/03/2019	FV AAPC FOURNITURE DE MATERIAU	541,63	0,00	1
11/03/2019	FV AAPC POUR FO COURANTES DE M	541,63	0,00	1
11/03/2019	FV AAPC POUR FOURNITURE COURAN	541,63	0,00	1
11/03/2019	SIGNALISATION AVENUE PETIT PORT	3 833,38	0,00	10
11/03/2019	FV SIGNALISATION HORIZONTALE	575,26	0,00	1
11/03/2019	SUPPORT DOCUMENTS	1 422,00	0,00	10
11/03/2019	BRAS ARTICLES ECRANS ORDINATEURS	5 508,67	0,00	10
11/03/2019	NETTOYEUR VAPEUR MOUSSAILLON	3 717,66	0,00	10
11/03/2019	FV DEGONFLEUR ROUES CTM	201,12	0,00	1
11/03/2019	FV GILETS KAYAK ET RESERVES FLOTTABILIT	519,78	0,00	1
12/03/2019	SANITAIRES CANTINES DIV.ECOLES	1 947,48	0,00	0
12/03/2019	DRÔNE	10 000,00	0,00	10
12/03/2019	LOGICIEL CAISSE MUSEE	3 900,00	0,00	4
12/03/2019	FV ASPIRATEUR MUSEE	258,71	0,00	1
12/03/2019	FV BARRIERES ST SIMOND	468,00	0,00	1
12/03/2019	SUBVENTION VAE 2019	7 634,10	0,00	2
12/03/2019	FV RAMPES PLIANTES	532,44	0,00	1
12/03/2019	FV TOURET A MEULER SCE ELECTRIQUE	356,92	0,00	1
13/03/2019	COUSSINS BERLINOIS	7 080,00	0,00	10
13/03/2019	WC-ECOLE DU CENTRE ELEMENTAIRE	1 319,59	0,00	10
13/03/2019	FV CHAUFFE EAU-ECOLE LIBERTE MATERNELLE	246,40	0,00	1
13/03/2019	MARCHE-CHE GOLIETTES MARQUAGE SIGNAL.	4 654,61	0,00	10
13/03/2019	PANNEAU ACIER POUR CAGE LANCER MARTEAU	2 397,00	0,00	10
13/03/2019	TOILETTES-ECOLE MARLIOZ MATERNELLE -	1 641,31	0,00	10
13/03/2019	ECOLE LAFIN VISIOPHONE	11 249,11	0,00	0
13/03/2019	ECOLE DE LAFIN - DIAGNOSTIC STRUCTU	3 353,00	0,00	5
13/03/2019	RAMPES DE STATIONNEMENT DEUX ROUES	1 372,10	0,00	10
18/03/2019	MUSEE FAURE	2 277,43	0,00	0
18/03/2019	PONTON ENTENTE AVIRON MASSIF BETON ARME	3 300,00	0,00	0
18/03/2019	MOUSSE DE REMPLACEMENT POUR SAUTOIR	1 148,64	0,00	10
21/03/2019	FV SIGNALISATION VERTICALE	580,56	0,00	1

Modalités et date d'acquisition	Désignation du bien	Valeur d'acquisition (coût historique)	Cumul des amortissements	Durée de l'amortissement
21/03/2019	FV VITRINE AFF EXTERIEURE MAT CHOUDY	214,80	0,00	1
21/03/2019	MATERIEL DIVERS TTES ECOLES	16 299,90	0,00	10
22/03/2019	FV TABLETTE GRAPHIQUE POUR DESSIN SUR P	99,91	0,00	1
25/03/2019	MAIRIE DE QUARTIER SIERROZ - AMENA	11 598,82	0,00	0
25/03/2019	FV CHARIOT CHOUDY	595,20	0,00	1
25/03/2019	LOCAUX VALZ - DIAGNOSTIQUE AMIANTE	3 485,10	0,00	5
25/03/2019	VITRINES AFFICHAGE EXT MATERNELLES	2 810,40	0,00	10
25/03/2019	FOURNITURE ET POSE DE GAZON HYBRIDE	14 976,00	0,00	0
25/03/2019	MOBILIER DIVERS ELEMENTAIRE CENTRE	7 952,64	0,00	10
27/03/2019	JARDIN DES SOUVENIRS GALETS DE CHAMONIK	540,00	0,00	0
27/03/2019	FV SCANNER CANON	315,60	0,00	1
27/03/2019	ECRANS DE TV	4 631,52	0,00	10
27/03/2019	FV ENCEINTE BLUETOOTH JBL	134,40	0,00	1
27/03/2019	TABLETTES IPAD VAH	848,40	0,00	10
27/03/2019	BATTERIE POUR PISTOLET TASER	1 042,00	0,00	10
27/03/2019	BORNES ARCADES ET MATERIEL JEUX	6 670,00	0,00	10
27/03/2019	FV TABLE ET CHAISES REUNION FONCIER	408,47	0,00	1
27/03/2019	FV TAPIS DE SOL ET POUF ADULTE CRECHE C	459,60	0,00	1
28/03/2019	FV ANNONCES REQUALIFICATION DU BOIS VI	620,26	0,00	1
28/03/2019	ANNONCES REQUALIFICATION DU BOIS VI	864,00	0,00	5
28/03/2019	TREUIL PANNEAU DE BASKET	1 322,68	0,00	10
28/03/2019	FV ASPIRATEUR + SACS	757,73	0,00	1
28/03/2019	FV MOBILIER FRANKLIN ROOSEVELT	398,29	0,00	1
29/03/2019	DOCUMENTAIRES ADULTE SCIENCES ET HISTOIR	798,54	0,00	10
30/03/2019	FV PREAMPLI MICRO AUDIENT ID4 REFERENCE	282,90	0,00	1
01/04/2019	FV ADAPTEUR RESEAU WIFI EXTERNE	216,00	0,00	1
01/04/2019	CHAUFFE EAU APPARTEMENT ECOLE CHOUDY -	632,59	0,00	10
01/04/2019	ANCIENS BATIMENT THERMES - TRAVAUX	30 710,23	0,00	0
01/04/2019	GLISSIERES BOIS CH. ROSELIERE	7 846,07	0,00	10
03/04/2019	POUTRES MATERNELLE LIBERTE	840,01	0,00	10
03/04/2019	ETUDE EXTENSION CIMETIERE	7 920,00	0,00	5
04/04/2019	SOUFFLEURS ET BATTERIES	5 497,63	0,00	10
04/04/2019	FV STORES	297,00	0,00	1
04/04/2019	LEVE TOPO BD CHANTEMERLE - CESSION	3 613,64	0,00	5
04/04/2019	TABLEAU NEIGE AU REVARD JV COMMUNAL	3 150,00	0,00	0
04/04/2019	FV ANNONCES ACQUISITION VEHICULE ET MA	240,24	0,00	1
04/04/2019	OEUVRE HANAKO/JF AUBURTIN	25 000,00	0,00	0
05/04/2019	VOILES POUR OPTIMISTS	2 208,50	0,00	10
05/04/2019	MOBILIER DIVERS ELEMENTAIRE ST SIMOND	727,78	0,00	10
05/04/2019	MULTI ACCUEIL CHOUDY / REMPLACEMENT	2 473,91	0,00	10
05/04/2019	FV PAVILLONS LES BORDS DU LAC	403,08	0,00	1
05/04/2019	DESSERT REFRIGEREE RESTO SIERROZ	2 676,00	0,00	10
06/04/2019	PINCE BLOC BÉTON	666,00	0,00	10
08/04/2019	ETUDES BOULEVARD PIERPONT MORGAN	2 040,00	0,00	5
09/04/2019	SUB FISAC 2019	13 870,00	0,00	15
09/04/2019	RESTAURANT ECOLE DU CENTRE - DIAGNOS	3 828,78	0,00	5
09/04/2019	LAVE VAISSELLE CRECHE CO	3 330,00	0,00	10
09/04/2019	POSTE A SOUDER ET CAGOULE DE SOUDAGE	826,80	0,00	10
09/04/2019	BALADEUSE LED / COFFRET A OUTIL	917,07	0,00	10
09/04/2019	MESURES ACOUSTIQUES SECTEUR TIR AUX	2 160,00	0,00	5
10/04/2019	TX SYLVICOLES - FORET D'AIX	909,37	0,00	0
11/04/2019	MOBILIER URBAIN PLACE EDOUARD HERRI	5 662,58	0,00	10
11/04/2019	LOGICIEL CONNECT DONNEES RH LOT 2	658,80	0,00	4
11/04/2019	FV VIDEOPROJECTEUR OPTOMA 3D EPN	410,40	0,00	1
11/04/2019	FV ARMOIRE ET ESCABEAU RESTO ELEM CENT	387,43	0,00	1
11/04/2019	BANDEROLES, ORIFLAMMES ET ADHESIF	1 435,92	0,00	10
12/04/2019	FV FAUTEUIL ET CAISSON JARDINS	467,59	0,00	1
12/04/2019	FV ECRAN MOBILE BUTTERFLY EPN	442,80	0,00	1
12/04/2019	ECRAN ESPACE WIFI	1 157,88	0,00	10
12/04/2019	SECHE LINGE ECOLE ELEM CENTRE	610,00	0,00	10
12/04/2019	FV LAVE LINGE ECOLE ELEM CENTRE	580,00	0,00	1
12/04/2019	SUPPORT DE DOCUMENTS	758,40	0,00	10
13/04/2019	SIEGE ADAPTE - SOPHIE CARRE	1 075,86	0,00	10

Modalités et date d'acquisition	Désignation du bien	Valeur d'acquisition (coût historique)	Cumul des amortissements	Durée de l'amortissement
13/04/2019	SIEGE ERGONOMIQUE - M.TOUVET	1 075,86	0,00	10
13/04/2019	ECRAN EPN	1 860,00	0,00	10
13/04/2019	PPBE	10 080,00	0,00	5
13/04/2019	FV VISUALISSEURS ELEM CENTRE	1 383,33	0,00	1
13/04/2019	FILETS BASKET ET HAND, PIQUETS CORNER	1 272,76	0,00	10
13/04/2019	MESURE DE LA QUALITE DE L'AIR ET DU	6 120,00	0,00	5
13/04/2019	TX SYLVICOLES - FORET D'AIX	2 975,95	0,00	0
15/04/2019	FV PANNEAU NOUVELLE RUE GENEPI	88,87	0,00	1
16/04/2019	FV TAILLE HAIE	552,00	0,00	1
16/04/2019	EPI DE LEVAGE	656,90	0,00	10
16/04/2019	SOUFFLEURS THERMIQUE A DOS	2 400,00	0,00	10
16/04/2019	FV ANNONCES TRAVAUX DE SOUTENEMENT B	331,97	0,00	1
16/04/2019	FV ANNONCES MAITRISE D'OEUVRE LOCAU	279,55	0,00	1
17/04/2019	LOGICIEL CONNECTEUR BUS	1 377,55	0,00	4
17/04/2019	CASQUE DE REALITE VIRTUELLE AUTONOME	873,60	0,00	10
17/04/2019	LIVRES ANCIENS	724,92	0,00	0
18/04/2019	M.D.A. - FOURNITURE ET POS	10 725,50	0,00	0
18/04/2019	FV FAUTEUIL DE TRAVAIL/CAROLE ZANCHI	265,74	0,00	1
18/04/2019	FV FAUTEIL DE TRAVAIL CHRISTIAN LOUIS	265,74	0,00	1
23/04/2019	PANNEAU SIGNALISATION	12 612,79	0,00	10
23/04/2019	3 MEDIA POUR THERMES	7 233,00	0,00	4
24/04/2019	TRAVAUX PORTE CTM	5 153,48	0,00	0
24/04/2019	LAVE MAINS ECOLE LIBERTE ELEMENTAIRE	942,60	0,00	10
24/04/2019	CAISSE-PALETTE	2 012,40	0,00	10
24/04/2019	REMISE EN ETAT DU PARQUET DES PRES RIANT	29 991,84	0,00	0
25/04/2019	FV ANNONCES TRAVAUX ORGUE EGLISE NOTRE	864,00	0,00	1
26/04/2019	MAIL IN BLACK ANTI SPAM	9 936,00	0,00	4
26/04/2019	2 TRONCONNEUSES 2 SOUFFLEURS HIPPO	2 760,00	0,00	10
26/04/2019	DVD DOCUMENTAIRES	3 370,76	0,00	10
26/04/2019	FV SWITCH	81,00	0,00	1
27/04/2019	PLANTES VIVACES / JARDINS	979,20	0,00	0
29/04/2019	ZOE ELECTRIQUE FB-737-YN V58	22 571,04	0,00	10
29/04/2019	FV CENDRIERS URBAINS	405,60	0,00	1
29/04/2019	MEDIA MUSEE TEASER	8 082,00	0,00	4
30/04/2019	FV LOCAL ASSOCIATIF MARLIOZ / FOURNITU	88,80	0,00	1
30/04/2019	FV LECTEUR DE DVD AUDIO	402,00	0,00	1
30/04/2019	VISIOPHONE ECOLE ST-SIMOND	22 897,64	0,00	0
02/05/2019	FOUR A PAIN DES MASSONATS	20 839,80	0,00	0
02/05/2019	SERTISSEUSE	1 638,00	0,00	10
02/05/2019	SIEGE ERGONOMIQUE - MME DAUPHIN	1 075,86	0,00	10
02/05/2019	ARCEAUX STATIONNEMENT 2 ROUES RAL 60	4 042,13	0,00	10
03/05/2019	FV GUITARES YAMAHA C80 REFERENCE 181379	413,60	0,00	1
06/05/2019	FOURS RESTO SCOLAIRES	3 807,30	0,00	10
07/05/2019	THEATRE VERDURE TX	10 348,43	0,00	0
07/05/2019	BORNE PLACE ÉDOUARD HERRIOT	3 174,00	0,00	10
08/05/2019	ASPIRATEUR EAU ET POUSSIERE	602,98	0,00	10
08/05/2019	MARTEAU PIQUEUR CTM	1 082,59	0,00	10
09/05/2019	FRAIS ETUDE COPRO LE ZEPHYR	1 764,00	0,00	5
09/05/2019	FV ANNONCES TRAVAUX ECOLE FRANKLIN ROO	340,70	0,00	1
10/05/2019	MONOBROSSE PLATEAU ENTRAINEUR	2 911,25	0,00	10
10/05/2019	FV DIAG REGLEMENTAIRES GD HOTEL ET LES	2 490,00	0,00	1
11/05/2019	FRESQUE MURALE SUR PANNEAUX CHAUFFE	6 750,00	0,00	0
13/05/2019	SUB RAVALEMENT FACADES	8 736,00	0,00	15
13/05/2019	FV PROGRAMMATEUR - MATERIELS D'ARROSAGE	276,12	0,00	1
14/05/2019	PANNEAUX SIGNALISATION	3 998,70	0,00	10
15/05/2019	PONTON AVIRON	15 034,80	0,00	10
15/05/2019	FV PANNEAU DANGER LANCES POUR L'HIPPODR	306,00	0,00	1
15/05/2019	FV WC ECOLE CENTRE GARÇONS	475,27	0,00	1
15/05/2019	FV COUPES BORDURE PROPRET2 URBAINE	384,00	0,00	1
16/05/2019	TRAVAUX DE CRÉATIO	3 638,32	0,00	0
16/05/2019	FV ANNONCES ATTRIBUTION TRAVAUX BOIS V	821,95	0,00	1
16/05/2019	FV PROJECTEUR 3LCD	598,80	0,00	1
16/05/2019	LOGICIEL CYBERLUX V10 MAISON QUARTIER	763,20	0,00	4

Modalités et date d'acquisition	Désignation du bien	Valeur d'acquisition (coût historique)	Cumul des amortissements	Durée de l'amortissement
16/05/2019	FV ANNONCES TRAVAUX UGA MISE EN SECUR	410,59	0,00	1
16/05/2019	SIEGE ADAPTE - C MAZZEGA	834,37	0,00	10
17/05/2019	POMPES VIDE CAVE	1 317,55	0,00	10
20/05/2019	FV ANNONCES TRAVAUX ESPACE PUER	511,06	0,00	1
21/05/2019	PANNNEAUX ET CHEVALETS	6 699,91	0,00	10
21/05/2019	FV MOBILIER MAT BONCELIN	187,10	0,00	1
22/05/2019	RESTAURATION DE TABLEAU ENDOMMAGE	200,00	0,00	0
22/05/2019	FV TABOURET PERCUSSIONS	167,00	0,00	1
22/05/2019	FV MATELIER MECANIQUE - PISTOLET DE G	374,90	0,00	1
22/05/2019	PLANTES VIVACES DIVERSES / JARDINS	1 970,10	0,00	0
22/05/2019	MARCHE ARBUSTES / JARDINS	649,86	0,00	0
22/05/2019	MOBILIER THERMES ET EPN	5 088,27	0,00	10
22/05/2019	BUREAUX ET FAUTEUILS DE TRAVAIL DIV SERV	1 678,88	0,00	10
23/05/2019	ANTI ANTIVIRUS DR WEB	4 014,00	0,00	4
23/05/2019	FV MATERIEL DIVERS CARRS POTAGER ECOLE	1 078,50	0,00	1
23/05/2019	MARQUAGE ROUTIER	22 834,15	0,00	10
24/05/2019	FV DOCUMENTAIRES LITTERATURE	322,68	0,00	1
24/05/2019	FV SWITCHS 8 PORTS 5 PORT POUR LA DSI	177,00	0,00	1
24/05/2019	VIDEOPROJECTEUR	925,80	0,00	10
24/05/2019	FV CONNECTEURS TOUTAPPRENDRE ET LEKIOSK	420,00	0,00	1
27/05/2019	ECRANS PC TOUTES ECOLES	9 857,40	0,00	10
27/05/2019	FV IMPRIMANTE LASER STM	220,80	0,00	1
27/05/2019	TAPIS CAILLEBOTIS CAOUTCHOUC	746,09	0,00	10
27/05/2019	WC STADE FORESTIER VESTIAIRE ARBITRE	2 012,08	0,00	10
27/05/2019	MALETTE VIDEO POUR EPN	3 205,80	0,00	10
27/05/2019	CACHE CONTENEURS BOIS ESPLANADE DU	10 593,72	0,00	10
27/05/2019	MOBILIER ELEMENTAIRE LAFIN	3 659,12	0,00	10
27/05/2019	AMELI. REGULATION D'UN TUNNEL BN SERRES	2 866,80	0,00	10
27/05/2019	MOBILIER DIVERS ELEMENTAIRE LA	2 243,29	0,00	10
29/05/2019	REFONTE SITE INTERNET INVENTAIRE	4 248,00	0,00	0
29/05/2019	FV LICENCE DE DROIT /VOTE QUIZ QCM PAR	540,00	0,00	1
30/05/2019	FV URNE VOLTAIRE 4 FACES 1800 BULL REF	436,80	0,00	1
03/06/2019	REPORTAGE VIDEO + MONTAGE	1 368,00	0,00	4
03/06/2019	GYMNASE PRES RIANTS PEINTURE MURALE	300,00	0,00	0
03/06/2019	CENDRIERS SUR PIED INOX 201 BROSE	5 054,70	0,00	10
03/06/2019	PORTILLON E. ST-SIMOND	13 067,04	0,00	0
03/06/2019	GAI TAILLIS / FOURNITURE ET POSE PO	10 753,65	0,00	0
03/06/2019	ECOLE FRANKLIN ROOSEVELT	22 673,50	0,00	0
04/06/2019	FV ENCEINTE PORTABLE JBL	439,20	0,00	1
04/06/2019	ARBUSTES DIVERS / JARDINS	1 844,04	0,00	0
04/06/2019	BRAS D'ECRANS ET ADAPTATEURS	790,46	0,00	10
05/06/2019	SIGNALETIQUE HABILLAGES MURAL EPN	1 638,00	0,00	10
05/06/2019	PC PORTABLE PLUS ECRAN	1 017,84	0,00	10
05/06/2019	DRAPEAU ANCIENS COMBATTANTS	1 453,68	0,00	10
06/06/2019	RESTAURATION ARCHIVES	186,70	0,00	0
06/06/2019	FV CHEVALET CONTREBASSE	220,00	0,00	1
06/06/2019	FV RELEVÉ TOPO 47 CH COLONNEL ROLLET	1 518,00	0,00	1
06/06/2019	MISSION D'ASSISTANCE POUR LA REALISATION	1 159,20	0,00	5
06/06/2019	FV INSTRUMENT MUSIQUE MAT MARLIOZ	91,91	0,00	1
06/06/2019	HABILLAGES ESPACE WIFI DANS LES ANCIEN	3 120,00	0,00	10
06/06/2019	ECRAN PC	2 970,00	0,00	10
06/06/2019	FV ENCEINTE PORTABLE JBL	439,20	0,00	1
06/06/2019	VITRINE EXTERIEURE GROTTA AUX FEES	1 176,00	0,00	10
06/06/2019	FV ANNONCES ATTRIBUTION RESEAU MULTISE	540,00	0,00	1
07/06/2019	FV DISQUEUSE MEULEUSE SCE FETES	392,70	0,00	1
11/06/2019	ANNONCES FOURNITURES DE PIECES POUR	1 080,00	0,00	5
12/06/2019	FILM TEASER SANTE MENTALE	762,60	0,00	4
12/06/2019	CHAISES ET TABLES SERVICE FETES	4 630,92	0,00	10
12/06/2019	REMORQUE BRIAN / JARDINS	5 723,24	0,00	10
12/06/2019	ÉCOLE CENTRE TX	32 561,74	0,00	0
12/06/2019	DESSERTS REFRIGEREE REST SCOL MARLIOZ	2 490,00	0,00	10
12/06/2019	ESPACE PUER TRAVAUX	1 357,00	0,00	0
12/06/2019	MOBILIER ELEMENTAIRE MARLIOZ	2 593,81	0,00	10

Modalités et date d'acquisition	Désignation du bien	Valeur d'acquisition (coût historique)	Cumul des amortissements	Durée de l'amortissement
13/06/2019	TOPOGRAPHIE PASSERELLE SIERROZ	21 474,00	0,00	5
14/06/2019	SIGNALÉTIQUE MISSION HABITAT ANCIENS	1 008,00	0,00	10
15/06/2019	RADIATEURS SANITAIRES ECOLE CHOUDY	1 029,41	0,00	10
17/06/2019	BANDEROLES ET ORIFLAMMES VILLE ACTIVE	6 348,00	0,00	10
17/06/2019	REALISATION VIDEOS PR SEMAINE ARISANAT	3 690,00	0,00	4
18/06/2019	FV ANNONCES MISSION ACCORD CADRE CSP	401,86	0,00	1
18/06/2019	FV DOCUMENTAIRES SCIENCES	420,21	0,00	1
18/06/2019	VELO ELECTRIQUE MAIRIE	16 130,50	0,00	10
18/06/2019	SWITCH ECOLE CHOUDY	919,80	0,00	10
18/06/2019	TV SUR ROULETTES POUR SALLE DE CRISE	1 554,36	0,00	10
18/06/2019	FV VENTILATEURS CRECHE CO	157,40	0,00	1
18/06/2019	PANNEAUX + CONES VILLE	4 438,49	0,00	10
18/06/2019	FOURNITURE ET POSE CAMERAS VIDEO SU	6 278,40	0,00	10
18/06/2019	SANITAIRES WC LAVABOS ECOLE CHOUDY	9 546,16	0,00	10
18/06/2019	LOCAUX SPORTS BOULEVARD LEPIC / TRA	58 995,86	0,00	0
18/06/2019	TONDEUSE FRONTALE JOHN DEERE	33 060,00	0,00	10
18/06/2019	TRAVAUX DE RENOVATION DU TERRAIN DE RUGBY	28 777,32	0,00	0
18/06/2019	FV MOBILIER BONCELIN	393,34	0,00	1
19/06/2019	ACHAT DE 50 CAPTEURS PEDAGOGIQUES	14 766,00	0,00	10
20/06/2019	BORNES WIFI	1 356,00	0,00	10
20/06/2019	RÉALISATION FILM VILLE SPORTIVE	1 877,40	0,00	4
20/06/2019	FV ORDINATEUR POUR LA PM	1 054,80	0,00	1
21/06/2019	REFONTE SITE INTERNET INVENTAIRE	9 912,00	0,00	4
22/06/2019	MOBILIER MULTI ACCUEIL MOUSSAILLONS	615,35	0,00	10
22/06/2019	MARCHE/MOBILIER MULTI ACCUEIL CHOUDY	3 049,84	0,00	10
22/06/2019	SAPINS LIBERTY ILLUMINATIONS NOEL	9 592,42	0,00	10
24/06/2019	SIGNALÉTIQUE BÂTIMENT GROTTTE AUX FEES	1 824,00	0,00	10
25/06/2019	FV FAUTEUIL DE TRAVAIL PM	265,74	0,00	1
26/06/2019	ARBUSTES DIVERS	641,05	0,00	0
26/06/2019	POTELETS	5 104,08	0,00	10
26/06/2019	FV VENTILATEURS TOUTES ECOLES	577,33	0,00	1
26/06/2019	VENTILATEURS ECOLES	1 053,77	0,00	10
28/06/2019	FV MOBILIER DIVERS MATERNELLES TABOURET	447,12	0,00	1
28/06/2019	FV PLAQUES MODIFICATION	204,00	0,00	1
28/06/2019	GIRATOIRE G.MOLLEX SIGNALISATION	7 322,69	0,00	10
28/06/2019	CLIMATISEUR MOBILE / JARDINS	0,00	0,00	10
28/06/2019	CLIMATISEUR MOBILE / JARDINS	898,00	0,00	10
28/06/2019	ELEC COFFRETS MOBILES FÊTES	4 626,72	0,00	10
28/06/2019	FV VENTILATEURS	329,83	0,00	1
01/07/2019	FV LOGICIEL FILTRE BLOCAGE SITES DIVERS	240,00	0,00	1
02/07/2019	FC-784-QY E69 / FC-946-QY E70	74 518,87	0,00	10
02/07/2019	FV DOCUMENTAIRES ADULTES MARCHE	780,85	0,00	1
03/07/2019	ARBUSTES / JARDINS	811,62	0,00	0
04/07/2019	FV PANNEAUX HIPPODROME	1 212,00	0,00	1
04/07/2019	PC MME PAVANI A	1 770,00	0,00	10
04/07/2019	EQUIPEMENT WIFI THÉÂTRE DE VERDURE	3 084,00	0,00	10
04/07/2019	BACHES ET MAT EXPO ARCHIVES	3 521,47	0,00	10
04/07/2019	PROFIL ACCORDEON EXPOSITION RELIEF	2 880,00	0,00	10
05/07/2019	CAPTATION CONSEIL MUNICIPAL	2 438,40	0,00	4
05/07/2019	CLIMATISEURS	2 080,00	0,00	10
08/07/2019	PROJET D'EXTENSION DU CIMETIERE COMMUNAL	1 207,30	0,00	5
08/07/2019	WC ECOLE LIBERTE PRIMAIRE	1 307,86	0,00	10
09/07/2019	BORDURES ACIER-JARDINS	858,79	0,00	10
09/07/2019	FV LOGICIEL PINNACLE STUDIO 22	145,48	0,00	1
09/07/2019	FV TALKIES WALKIES POUR LES AGENTS DU M	462,72	0,00	1
09/07/2019	EMETTEUR LOCAL ASSOCIATIONS	849,00	0,00	10
11/07/2019	FV MATERIEL EXPOSITION DE PHOTOGRAPHIE	245,40	0,00	1
11/07/2019	FV AVIS ATTRIBUTION RENOVATION ET ENTR	540,00	0,00	1
12/07/2019	LICENCE POUR RÉALISATION FILM RENCONTRE	1 242,00	0,00	4
12/07/2019	LICENCE POUR FILM ET TEASER JOURNÉE	5 152,20	0,00	4
12/07/2019	DRONE + CASQUE	1 348,01	0,00	10
12/07/2019	ECRAN SPECIFIQUE MUSEE	650,00	0,00	10
13/07/2019	PERCEUSE POUR LE MUSEE FAURE	327,14	0,00	1

Modalités et date d'acquisition	Désignation du bien	Valeur d'acquisition (coût historique)	Cumul des amortissements	Durée de l'amortissement
15/07/2019	FV ETUDES CONTROLE JAUGES SOUTENEMENT	480,00	0,00	1
16/07/2019	LOCAUX SPORTS BD LEPIC - TRAVAUX D'	14 467,37	0,00	0
16/07/2019	SINISTRE BORNE LYCEE MARLIOZ	3 645,71	0,00	10
16/07/2019	FV WC ECOLE LIBERTE ELEMENTAIRE	187,32	0,00	1
16/07/2019	FV RESERVOIRS WC HALTE GARDERIE MARLIOZ	306,74	0,00	1
16/07/2019	CUVE A EAU JARDINS	6 240,00	0,00	10
16/07/2019	ETUDES BOULEVARD GARIBALDI	29 929,16	0,00	5
16/07/2019	MARCHE/ACHAT MOBILIER/ACCUEIL JEUNES/	2 992,67	0,00	10
16/07/2019	APPARTEMENT GRAND HOTEL / MODIFICAT	400,32	0,00	0
16/07/2019	POTELETS-PORTE-VELO-BARRIERES ANRU	6 662,76	0,00	10
16/07/2019	POLICE MUNICIPALE TX ALARME	2 444,20	0,00	0
17/07/2019	PANNEAUX CH. BURNETS	7 251,74	0,00	10
17/07/2019	CHEVALET ALUMINIUM	6 630,00	0,00	10
17/07/2019	BANDEROLES ORIFLAMMES ET BARNUM VILLE	5 262,00	0,00	10
17/07/2019	CAMERAS VIDEOPROTECTION	0,00	0,00	10
17/07/2019	CAMERAS VIDEOPROTECTION	0,00	0,00	10
17/07/2019	CAMERA VIDEOPROTECTION	13 123,80	0,00	10
17/07/2019	LICENCE POUR LE SUIVI DES DÉPENSES EN	17 570,40	0,00	4
18/07/2019	FV BUREAU DE TRAVAIL /SYLVIE MARGUERON	339,77	0,00	1
19/07/2019	PC POUR ANTENNE DE VILLE DE MARLIOZ	1 165,44	0,00	10
19/07/2019	DISQUE DUR SSD / DSI	936,00	0,00	10
22/07/2019	BATTERIES ET HARNAIS POUR SOUFFLEUS	4 380,53	0,00	10
22/07/2019	FV PLASTIFIEUSE/SIERROZ ELEMENTAIRE/MAT	224,00	0,00	1
23/07/2019	SUB AIDE INSTALLATION C EST PAS JUSTE	6 000,00	0,00	15
23/07/2019	FV MOBILIER SCOLAIRE BONCELIN	542,56	0,00	1
25/07/2019	MAISON STADE FORESTIER / ETUDES AMI	2 760,05	0,00	5
25/07/2019	FV FAUTEUIL DE TRAVAIL M.MOCELLIN	280,26	0,00	1
25/07/2019	FV AAPC POUR LE LOT N°8 - TRAITEMENT D	572,21	0,00	1
26/07/2019	LICENCES LOGICIEL CAWI ET DEPLOIEMENT	21 480,00	0,00	4
26/07/2019	LOGICEL CYBERLUX V.10 POUR EPN	763,20	0,00	4
29/07/2019	PANNEAUX FLEURISSEMENTS THERMES	5 240,40	0,00	10
29/07/2019	FV CAFETIERES - 3 MAGIMIX NESPRESSO	540,72	0,00	1
29/07/2019	LICENCES CREATIVE CLOUD P/CONSERVATOIRE	2 015,42	0,00	4
31/07/2019	ANNONCE FOURNITURE DE MATERIEL INFORMATI	1 080,00	0,00	10
01/08/2019	FV LICENCE MSOPEN/GOUV	1 068,72	0,00	1
01/08/2019	SIGNALÉTIQUE THERMES MUSILAC NAVETTES	8 388,00	0,00	10
01/08/2019	CARTES GRAPHIQUES AVEC PORT VGA ET DI	1 148,40	0,00	10
02/08/2019	BARRAGE SIERROZ MO DECONSTRUCTION	28 174,80	0,00	5
02/08/2019	FILM MUSILAC 18 ANS	612,00	0,00	4
05/08/2019	FV MOBILIER LAFIN	547,20	0,00	1
05/08/2019	FV MOBILIER DIVERS FRANKLIN ROOSELT	475,74	0,00	1
05/08/2019	FV MATERIEL DIVERS BONCELIN	262,99	0,00	1
05/08/2019	FV BAC DEVOIR ECOLE CHOUDY MAT	426,32	0,00	1
05/08/2019	SANITAIRES	6 962,27	0,00	10
05/08/2019	FILM ESCAPE GAME AU MUSÉE	1 362,00	0,00	4
05/08/2019	FILM CROSSFIT	1 626,00	0,00	4
05/08/2019	FILM SÉQUENCES DEMENAGEMENT STATUES	2 097,60	0,00	4
05/08/2019	FILM CLEAN'AIX	1 656,00	0,00	4
05/08/2019	FILM RESTITUTION FORUMS PARTICIPATIFS	2 094,00	0,00	4
05/08/2019	FV WC CLUB DE VOILE	334,85	0,00	1
05/08/2019	HUBLOTS ST-SIMOND MAT. ELEM.	1 122,89	0,00	10
06/08/2019	FILM RÉNOVATION NOTRE DAME	832,50	0,00	4
06/08/2019	FILM REGARD D'AIXOIS	1 036,50	0,00	4
06/08/2019	FILMS PROMOTIONNELS AIX LES BAINS	2 467,50	0,00	4
06/08/2019	COUSSINS PLASTIQUE SIGNALISATION	7 080,00	0,00	10
06/08/2019	MOBILIER URBAIN	8 841,72	0,00	10
07/08/2019	FV IMPRIMANTE COULEUR POUR LE CSU	154,20	0,00	1
08/08/2019	PROTECTIONS PIEDS DE CANDELABRES SA	937,15	0,00	10
09/08/2019	FV DRAPEAUX FRANCE SAVOIE EUROPE - 4	762,00	0,00	1
09/08/2019	FV DRAPEAUX FRANCE SAVOIE EUROPE	638,40	0,00	1
09/08/2019	FV AAPC POUR MOE DEMOL BAT BERDAH	410,59	0,00	1
09/08/2019	TABLES ET CHAISES POUR BONCELIN	1 584,70	0,00	10
13/08/2019	RENAULT MASTER DY-459-CN	25 782,00	0,00	10

Modalités et date d'acquisition	Désignation du bien	Valeur d'acquisition (coût historique)	Cumul des amortissements	Durée de l'amortissement
13/08/2019	MARCHE-CHAUFFE-EAU HIPPODROMR	1 937,74	0,00	10
19/08/2019	ROUTEURS EN 4G	660,60	0,00	10
27/08/2019	PANNEAUX	770,71	0,00	10
27/08/2019	MARCHE/ MOBILIER POUR LE LAEP	4 307,73	0,00	10
27/08/2019	BUTS DE RUGBY HIPPODROME	6 002,40	0,00	10
28/08/2019	PDA APPAREIL POUR AMENDE DES ASVP	690,00	0,00	10
29/08/2019	SIEGE ERGONOMIQUE DST	1 075,86	0,00	10
30/08/2019	FV CTM SERRURERIE / ACHAT COFFRET INSE	458,40	0,00	1
02/09/2019	POTELETS RAMPES CYCLES	2 752,70	0,00	10
02/09/2019	FV MANOMETRE DIFFERENTIEL POUR TEST	132,12	0,00	1
02/09/2019	FV APPAREIL PHOTO MULTI ACCUEIL LE CHOU	79,00	0,00	1
04/09/2019	CHAUFFE EAU HIPPODROME VESTIARIE NORD	2 205,31	0,00	10
05/09/2019	GARDERIE CROC'LOISIRS RADON TX VMC	12 184,02	0,00	0
06/09/2019	FV ANNONCES CAMION BENNES	401,86	0,00	1
06/09/2019	MATÉRIELS INFORMATIQUE ÉCRANS ET PC B	2 582,88	0,00	10
10/09/2019	EGLISE NOTRE DAME M O	40 346,91	0,00	5
11/09/2019	E CDE - E FACT - CONNECTEUR GED & ADULLA	1 182,00	0,00	4
12/09/2019	FV FAUTEUIL DE TRAVAIL/POUR PAVAN	280,26	0,00	1
16/09/2019	MONDEO FF-136-PH V64	27 192,93	0,00	10
16/09/2019	FV CONSERVATOIRE	13 620,00	0,00	5
16/09/2019	SIGNALÉTIQUES BOIS VIDAL ET BD PIERPONT	2 958,00	0,00	10
16/09/2019	VMC VESTIAIRES MEZZANINE CTM	1 213,63	0,00	10
16/09/2019	FV MOBILIER ELEM FRANKLIN / 10 CHAISES	353,40	0,00	1
16/09/2019	MOBILIER ELEM LAFIN - 30 CHAISES	1 060,20	0,00	10
16/09/2019	LOGICIEL BLOCAGE SITES A CARACTÈRES PORN	600,00	0,00	1
17/09/2019	BRASSEURS D'AIR	1 127,62	0,00	10
18/09/2019	FV AAPC POUR LES TRAVAUX DE CONSTRUCTI	108,00	0,00	1
18/09/2019	FV INSTRUMENTS DE MUSIQUE	555,00	0,00	1
20/09/2019	FLUTE A BEC SOPRANO MOECK 4204 ROTTENBUR	603,00	0,00	10
21/09/2019	BORNES BOUCLES BUS/PL / SI	1 893,38	0,00	10
25/09/2019	PROGRAMMATEUR ÉLECTRIQUE - ARROSAGE	885,60	0,00	10
25/09/2019	BACHES EPDM/JARDINS	632,62	0,00	10
26/09/2019	AAPC BOAMP POUR LES TRX ES LOCAUX VAL	1 080,00	0,00	5
26/09/2019	FOURNITURE ET PAUSE DE PROTECTION SOL	819,30	0,00	0
26/09/2019	FV WC EGLISE ET GARE - RELEVÉ TOPOS	576,00	0,00	1
27/09/2019	TRAVAUX ASCENSEUR N° 102792(REPORT)	1 508,81	0,00	0
27/09/2019	MARCHE/MOBILIER DE BUREAU POUR VILLE	1 364,28	0,00	10
27/09/2019	BANCS ET BANQUETTES PLASTIQUE RECYC	8 996,40	0,00	10
28/09/2019	FV ACHAT DUNE ETUDE SUR LES DANSEUSES M	240,00	0,00	1
30/09/2019	FV AAPC DL POUR LES TRX D ISOLEMENT DE	567,84	0,00	1
01/10/2019	FV TÉLÉPHONE POUR LE SERVICE RH	207,60	0,00	1
02/10/2019	FV ASPIRATEUR POUR LES MOUSSAILLONS	153,13	0,00	1
02/10/2019	FV MICRO ONDE POUR LA CRECHE COLLECTIVE	89,99	0,00	1
02/10/2019	SIÈGE TONDEUSE / JARDINS	903,60	0,00	10
03/10/2019	TABLES ET ARMOIRES DE CUISINE	1 243,01	0,00	10
04/10/2019	FV CHAUFFE-EAU JARDINS	304,25	0,00	1
04/10/2019	SIGNALISATION /ACHAT DE POCHOIRS ET	1 036,44	0,00	10
04/10/2019	MARTEAU PERFORATEUR BURINEUR CTM	863,30	0,00	10
04/10/2019	BAC DE RÉTENTION	812,38	0,00	10
04/10/2019	TRONÇONNEUSES STIHL	2 280,00	0,00	10
04/10/2019	TABLE ET ARMOIRETTE BONCELIN	2 623,70	0,00	10
04/10/2019	TX POLICE MUNICIPALE	1 296,00	0,00	0
07/10/2019	ETUDE BD PARIS	2 278,27	0,00	5
07/10/2019	ACHAT LOCAL VALZ	0,00	0,00	0
07/10/2019	ACHAT LOCAL VALZ	182 337,99	0,00	0
08/10/2019	FV ANNONCES MOE ADAP	108,00	0,00	1
08/10/2019	OUTILLAGE SERVICE PLOMBERIE	889,36	0,00	10
08/10/2019	OUTILLAGE MENUISERIE ET SERRURERIE	607,01	0,00	10
08/10/2019	FV VISUALISEUR LAFIN G5-P2V	597,00	0,00	1
08/10/2019	FV PONCEUSE SERVICE PEINTURE	552,72	0,00	1
09/10/2019	FV ASPIRATEUR SCE PEINTURE	476,29	0,00	1
09/10/2019	FV AMPLI ROLAND CONSERVATOIRE	494,00	0,00	1
09/10/2019	MOBILIER POUR SERVICE PETITE E	2 142,64	0,00	10

Modalités et date d'acquisition	Désignation du bien	Valeur d'acquisition (coût historique)	Cumul des amortissements	Durée de l'amortissement
11/10/2019	FV REQUETES MODIF IMPUTATIONS	924,00	0,00	1
11/10/2019	MOBILIER ELEMENTAIRE MARLIOZ	6 082,62	0,00	10
11/10/2019	FV ANNONCES CONTROLE ACCES CIMETIERE	532,90	0,00	1
11/10/2019	PLATE-FORME	1 738,80	0,00	10
11/10/2019	FV CONTREBASSE 3/4 POUR PROJETS MAO HOR	444,00	0,00	1
11/10/2019	PONT DRAGON - JEUX	3 486,00	0,00	10
12/10/2019	FV BOULONNEUSE ATELIER MECANIQUE	599,30	0,00	1
14/10/2019	SUB PLH P. DOUMER	9 012,75	0,00	30
15/10/2019	BANDEROLES VILLE ACTIVE ET SPORTIVE	1 872,00	0,00	10
15/10/2019	PANNEAUX	1 542,00	0,00	10
17/10/2019	KITS MODERNISATION HORODATEURS	38 841,60	0,00	10
17/10/2019	DEUX HARPES HERMINES	3 960,00	0,00	10
17/10/2019	FV CHAISE ATLAS CONSERVATOIRE	175,29	0,00	1
17/10/2019	FV PANNEAUX RUE CHAUDANNE	233,17	0,00	1
17/10/2019	TÉLÉ SUR ROULETTE POUR LA SALLE DE CR	1 175,16	0,00	10
17/10/2019	SIEGE ADAPTE ELIZABETH TEIXIERA	1 135,86	0,00	10
17/10/2019	CHAUFFE EAU RESTO SCOLAIRE MARLIOZ	520,87	0,00	1
18/10/2019	LOCAL 24 AVENUE DE MARLIOZ / ETUDES	2 640,00	0,00	5
18/10/2019	DVD DOCUMENTAIRES ADULTES	1 206,19	0,00	10
18/10/2019	SOL GAZON CRECHE MARLIOZ/JARDINS	2 484,00	0,00	10
18/10/2019	GUIRLANDES ELECTRIQUE/JARDINS	2 250,00	0,00	10
22/10/2019	FV CENDRIER MURAL INOX 5 L REF 672014	135,60	0,00	1
22/10/2019	SIÈGE TRACTEUR KUBOTA	629,10	0,00	10
22/10/2019	SECHE LINGE ELEM MARLIOZ ET CHOUDY	1 120,00	0,00	10
23/10/2019	EXTINCTEURS NEUFS DIVERS SERVICES	3 405,67	0,00	10
23/10/2019	FV CAFETIERE EPN	554,47	0,00	1
24/10/2019	BRAS ARTICLES D'ÉCRANS	1 174,66	0,00	10
24/10/2019	ENREGISTREUR DE QUALITÉ DE L'AIR INT	1 326,00	0,00	10
25/10/2019	CAMION BENNE BOM3 EG-654-BF	98 400,00	0,00	10
25/10/2019	FV VISSEUSE A CHOC S	299,30	0,00	1
25/10/2019	ARMOIRE ELECTRIQUE ESPLANADE DU LAC	7 030,20	0,00	10
28/10/2019	FV IMPRIMANTE MAT LIBERTE	130,80	0,00	1
28/10/2019	TROUSSE OUTILLAGE ELECTRICIEN	0,00	0,00	10
29/10/2019	FV ACHAT LICENCE SERVICE SCOLAIRE	300,00	0,00	1
29/10/2019	FV PAVILLONS Royaume-uni 120*180	579,60	0,00	1
29/10/2019	BORNE AQUARIUM / ACCIDENT	1 034,34	0,00	10
29/10/2019	FV SUPPORTS DE DOCUMENTS	529,92	0,00	1
30/10/2019	FV TABLETTE SAMSUNG GALAXY MAT LIBERTE	567,60	0,00	1
30/10/2019	PERCEUSE VISSEUSE	646,61	0,00	10
30/10/2019	FV LANCES - MATÉRIELS DE DÉSHÉBAGE JAR	0,00	0,00	1
30/10/2019	MOBILIER/CENTRE MATERNELLE 1 TABLE	98,62	0,00	1
31/10/2019	ÉCRANS POUR EPN	1 485,00	0,00	10
31/10/2019	FV ENCEINTES	183,60	0,00	1
31/10/2019	FV MARCHÉ/MOBILIER POUR SANDRINE VARNIE	359,05	0,00	1
05/11/2019	FV PERCEUSE VISSEUSE CTM	359,30	0,00	1
05/11/2019	MARCHE / TRACTEUR JARDINS	23 212,24	0,00	10
05/11/2019	LOT DE 9 SUPPORTS D'ÉCRANS D'ORDINA	1 003,54	0,00	10
05/11/2019	GUIRLANDES ET BOULES / DÉCORATION NOEL	0,00	0,00	10
05/11/2019	SÉCATEURS ÉLECTRIQUES / JARDINS	2 208,00	0,00	10
05/11/2019	DÉBROUSSAILLEUSES THERMIQUES	1 683,53	0,00	10
05/11/2019	GUIRLANDES ET BOULES	2 989,58	0,00	10
06/11/2019	FV CLÔTURE HERAS	151,27	0,00	1
06/11/2019	CLIMATISEUR REVERSIBLE DSI	613,60	0,00	10
07/11/2019	ACHAT APPAREIL DE LOCAL	1 992,00	0,00	10
08/11/2019	LA GROTTÉ AUX FEES - INSTA	1 440,00	0,00	0
08/11/2019	FV VIDÉOPROJECTEUR POUR LE MUSÉE FAURE	460,80	0,00	1
08/11/2019	FV EVIER F. ROOSEVELT ECOLE	363,34	0,00	1
08/11/2019	OMPE CIRCULATEUR	241,08	0,00	1
08/11/2019	CITEOS LICENCE SMARTGEOPLUS FORMATION	216,00	0,00	1
12/11/2019	FV ACHAT DE PETIT MOBILIER	458,83	0,00	1
12/11/2019	ROMANS ADOS RP ET SFF	601,09	0,00	10
13/11/2019	PG / TRAVAUX DE MARQUAGE CHANTIERS RUES	1 918,04	0,00	10
13/11/2019	DISQUE SSD	912,00	0,00	10

VILLE D'AIX LES BAINS - BUDGET PRINCIPAL VILLE - CA - 2019

Modalités et date d'acquisition	Désignation du bien	Valeur d'acquisition (coût historique)	Cumul des amortissements	Durée de l'amortissement
13/11/2019	TOILE AGROTEXTILE	1 234,40	0,00	10
14/11/2019	FV NIVEAU LASER REF STA15916 + P	316,56	0,00	1
14/11/2019	FV ASPIRATEUR PROPRETE URBAINE	417,31	0,00	1
14/11/2019	FV ARMOIRE PHYTOSANITAIRE ET VESTIAIRES	729,46	0,00	1
14/11/2019	FV CHARIOT DE DESSERT	165,60	0,00	1
15/11/2019	2 DEFIBRILLATEURS ZOLL AED+ ET 2 ARMOIRE	3 000,00	0,00	10
16/11/2019	OEUVRES D'ART POUR LE MUSEE FAURE (4)	5 192,00	0,00	0
16/11/2019	MATÉRIEL INFORMATIQUE POUR JULIEN MONNET	1 930,20	0,00	10
16/11/2019	ANTI VIRUS LICENCE CONTROL CENTER	2 502,00	0,00	4
16/11/2019	PC POUR LE CABINET DU MAIRE	1 658,40	0,00	10
19/11/2019	FV ENROULEUR SERVICE FETES	162,95	0,00	1
20/11/2019	APPAREIL PHOTO/ROOSEVELT	131,80	0,00	1
20/11/2019	MAIRIE ACCUEIL TAMPON	574,80	0,00	0
20/11/2019	LUXOMETRE NUMERIQUE STM	226,20	0,00	1
20/11/2019	OUTILLAGE ELECTRICIENS	0,00	0,00	10
21/11/2019	PEINTURE HUILE HANDY PARKWAY	3 500,00	0,00	0
21/11/2019	REVERSEMENT SUB PLH-CM DU 05/11/2019	21 280,00	0,00	30
21/11/2019	SUB PLH 34 AV ST SIMOND-CM 05/11/2019	2 650,00	0,00	30
21/11/2019	SUB HAMEAU LES EAUX VIVES-CM DU 5/11/19	125 095,75	0,00	30
21/11/2019	SUB HAMEAU LES EAUX VIVES-CM DU 5/11/19	187 419,00	0,00	30
21/11/2019	SUB L ORPHEE -DM DU 05/11/19	29 090,50	0,00	30
21/11/2019	SUB RAVAL FACADE - CM DU 05/11/2019	255,00	0,00	15
21/11/2019	SUB RAVAL FACADE - CM DU 05/11/2019	602,00	0,00	15
21/11/2019	SUB RAVAL FACADE - CM DU 05/11/2019	487,00	0,00	15
21/11/2019	SUBVENTION - DM DU 05/11/2019	4 000,00	0,00	15
21/11/2019	ACHAT D'UNE CAFETIERE POUR L'ILE AUX	52,95	0,00	1
22/11/2019	BATIMENT STEP	2 793,60	0,00	0
22/11/2019	SECHE LINGE ELEM FRANKLIN	560,00	0,00	1
23/11/2019	SOUFFLEUR A DOS STHIL	612,00	0,00	10
25/11/2019	SIGNALETIQUE LOCAUX HIPPODROME DE MAR	22 710,00	0,00	10
25/11/2019	GUIRLANDES ÉLECTRIQUES	419,40	0,00	1
26/11/2019	SECHE LINGE	3 930,00	0,00	10
28/11/2019	FV TABLETTE LIBERTE	579,60	0,00	1
28/11/2019	SUB RAVAL FACADE - CM DU 05/11/2019	19 617,00	0,00	15
28/11/2019	FV ANNONCES CSPS	550,81	0,00	1
29/11/2019	PC PORTABLE POUR LA RAM	1 600,80	0,00	10
29/11/2019	DISQUE SSD INTERNE	780,00	0,00	10
29/11/2019	FV LANCES - MATÉRIELS DE DÉSHÉBAGE /JA	314,50	0,00	1
03/12/2019	FV SUPPORT CONTREBASSE König & Meyer 14	103,95	0,00	1
03/12/2019	ANNONCES TRAVAUX PASSERELLE SIERROZ	864,00	0,00	5
03/12/2019	ANNONCES BORNES DE CONTROLES	497,95	0,00	1
04/12/2019	SUBVENTION EQUIPEMENT CC ET HM	146 400,00	0,00	30
05/12/2019	FONTAINE DE NETTOYAGE FREIN A CHA	2 335,20	0,00	10
05/12/2019	SCIES SAUTEUSES ET LAMES	647,83	0,00	10
06/12/2019	ARBUSTES, ROSIERS	887,92	0,00	0
06/12/2019	VIDEO PROJECTEURS/ ECOLES	3 187,80	0,00	10
06/12/2019	PERCEUSE VISSEUSE	506,82	0,00	1
06/12/2019	NETTOYEURS VAPEURS IAE	11 763,72	0,00	10
11/12/2019	GUIRLANDES ÉLECTRIQUES DÉCO NOËL	346,79	0,00	1
11/12/2019	ARBRES	5 178,80	0,00	0
11/12/2019	DIAGNOSTICS IMMOBILIERS RESTO PLAGE	260,00	0,00	1
11/12/2019	TERRAIN CH DE PUER	159,00	0,00	0
12/12/2019	DP / MARCHÉ / VILLA DAVID - RÉFECTION DE	20 865,18	0,00	0
12/12/2019	POSTE CD ET CHAINE HIFI/ROOSEVELT	238,00	0,00	1
12/12/2019	PATERES ECOLE DE MARLIOZ	2 162,40	0,00	10
13/12/2019	IMPRIMANTES/ELEMENTAIRE S	208,80	0,00	1
13/12/2019	TRAVAUX LOCAUX COPRO BERNASCON	301 301,33	0,00	0
13/12/2019	TERRAIN OPAC CH COLONNEL ROLLET	10 879,34	0,00	0
13/12/2019	T GODDE RUE HENRI MENEGBREA	7 000,00	0,00	0
13/12/2019	TRAVAUX FONCIERS COPROPRIETE LESTAL	2 868,00	0,00	5
13/12/2019	BORNAGE PROPRIETE BD LEPIC	1 380,00	0,00	5
13/12/2019	BORNAGE PROPRIETE VILLE / ROWING CLUB	3 558,00	0,00	5
13/12/2019	BORNAGE TERRAINS AV ST SIMOND	2 508,00	0,00	5

VILLE D'AIX LES BAINS - BUDGET PRINCIPAL VILLE - CA - 2019

Modalités et date d'acquisition	Désignation du bien	Valeur d'acquisition (coût historique)	Cumul des amortissements	Durée de l'amortissement
13/12/2019	BORNAGE VILLE / DARGAUD PIEZOMETRE	1 764,00	0,00	5
17/12/2019	PRODUCTION/RÉALISATION FILM VOTRE VILLE	6 201,00	0,00	4
17/12/2019	RÉALISATION FILM/CROSSFIT FRENCH MASTER	2 349,00	0,00	4
18/12/2019	SAXHORN BARYTON	650,00	0,00	10
19/12/2019	TERRAIN OPAC BD LEPIC	3 161,68	0,00	0
19/12/2019	T BD LEPIC STAIONNEMENT FJT	4 222,88	0,00	0
31/12/2019	TX AV PTT PORT BAT ZANDER	2 825,86	0,00	0
31/12/2019	TX BAT RUE DAVAT	3 632,60	0,00	0
31/12/2019	TX LCX AV MARLIOZ	2 265,60	0,00	0
31/12/2019	TX ECOLE FRANKLIN	1 191,29	0,00	0
31/12/2019	TX LOCAL TENNIS TABLE	2 467,74	0,00	0
31/12/2019	TX LOCAL SOURCES	2 047,01	0,00	0
31/12/2019	SUB CM DU 17/12/2019 TELECONSULTATION	1 500,00	0,00	15
Acquisitions à titre gratuit				
Mise à disposition				
Affectation				
Mises en concession ou affermage				
Divers				
07/08/2019	INTALLATIONS VOIRIES 2019	32 133,65	0,00	0
08/08/2019	FV TX ECLAIRAGE PUBLIC ANRU	338,83	0,00	1
08/08/2019	FV ANNONCES ACQUISITION BROYEUR	278,02	0,00	1
TOTAL GENERAL		9 150 364,20	0,00	

IV – ANNEXES	IV
ELEMENTS DU BILAN	
VARIATION DU PATRIMOINE (article R. 2313-3 du CGCT) – SORTIES	A10.2

A10.2 – ETAT DES SORTIES DES BIENS D'IMMOBILISATIONS

Modalités et date de sortie	Désignation du bien	Valeur d'acquisition (coût historique)	Durée de l'amort.	Cumul des amort. antérieurs	Valeur nette comptable au jour de la cession	Prix de cession	Plus ou moins values
Cessions à titre onéreux							
14/05/2019	SCOOTERS ELECTR. AT143Y/AT137Y	4 786,01	10	4 786,01	0,00	100,00	100,00
25/10/2019	RENAULT MASTER JARDINS DH547ZK	21 000,00	10	4 200,00	16 800,00	14 255,16	-2 544,84
05/11/2019	TERRAIN LARTAUT	28 039,95	0	0,00	28 039,95	170 667,20	142 627,25
05/11/2019	TERRAIN LARTAUT FRAIS	880,28	0	0,00	880,28	5 332,80	4 452,52
12/11/2019	TRACTEUR RENAULT 6352RF73	30 489,80	0	0,00	30 489,80	5 000,00	-25 489,80
13/12/2019	ACQUISITION PROPRIETE COLELLA	45 734,71	0	0,00	45 734,71	55 851,07	10 116,36
13/12/2019	ACQUISITION COLELLA	40 135,75	0	0,00	40 135,75	46 542,55	6 406,80
13/12/2019	ACQUIS.COLELLA/SOLDE	38 112,25	0	0,00	38 112,25	46 542,55	8 430,30
13/12/2019	ACQUISITION LOCAUX GRAND HOTEL	6 860,21	0	0,00	6 860,21	65 197,00	58 336,79
13/12/2019	FRAIS ACQUIS.GRAND HOTEL	4 114,62	0	0,00	4 114,62	39 105,00	34 990,38
13/12/2019	FRAIS ACQUIS.GRAND HOTEL	598,86	0	0,00	598,86	5 698,00	5 099,14
13/12/2019	TERRAIN FREEL - AV GRAND PORT + FRAIS	31 325,63	0	0,00	31 325,63	101 063,83	69 738,20
18/12/2019	TERRAINS VOIRIE MASSONAT	300,35	0	0,00	300,35	3 600,00	3 299,65
20/12/2019	ANT.90 MAISON 1 CH.TIR PIGEON	146 905,65	0	0,00	146 905,65	405 000,00	258 094,35
31/12/2019	ACQUISITION TENNEMENT DOJO BD LEPIC	1 100 000,00	0	0,00	387 859,70	282 149,00	-105 710,70
Cessions à titre gratuit							
Mise à disposition							
Affectation							
Mises en concession ou affermage							
Mise à la réforme							
Divers							
01/01/2019	FV SCIE ELECTRIQUE	455,28	1	455,28	0,00	0,00	0,00
01/01/2019	FV BATIMENTS DIVERS EXTINCTE(REPORT)	397,36	1	397,36	0,00	0,00	0,00
01/01/2019	FV KIOSQUE 1 RAMPE PLIABLE(REPORT)	496,56	1	496,56	0,00	0,00	0,00
01/01/2019	FV BIBLIOTHEQUE SANS PORT ELEM.CENTRE	320,15	1	320,15	0,00	0,00	0,00
01/01/2019	FV CASQUE SANS FIL ET CABLE DSI	213,14	1	213,14	0,00	0,00	0,00
01/01/2019	FV FONDS DOCS PARTITIOND MUSIQUE DE CH	35,16	1	35,16	0,00	0,00	0,00
01/01/2019	FV DOUCHETTE LASER OPTICOM BIBLIOTHEQUE	234,00	1	234,00	0,00	0,00	0,00
01/01/2019	FV BARETTE DE RAM MEMOIRE	477,60	1	477,60	0,00	0,00	0,00
01/01/2019	FV RAFRAICHISSEURS D'AIR MUSEE - 2	256,80	1	256,80	0,00	0,00	0,00
01/01/2019	FV LES MOUSSAILLONS EXTINCTE(REPORT)	414,68	1	414,68	0,00	0,00	0,00
01/01/2019	FV DOSEUR ELECTRIQUE POUR LV RESTO GARD	344,45	1	344,45	0,00	0,00	0,00
01/01/2019	FV RAFRAICHISSEUR D'AIR SALLE RODIN	406,00	1	406,00	0,00	0,00	0,00
01/01/2019	FV DISQUE DUR + CABLES	396,24	1	396,24	0,00	0,00	0,00
01/01/2019	FV FONDS DOCS PARTITIONS MUSIQUE DE CHA	35,39	1	35,39	0,00	0,00	0,00
01/01/2019	FV LOT 3 FONDS DOCS ADULTES	116,51	1	116,51	0,00	0,00	0,00
01/01/2019	FV PITONS ANTI VOL TABLEAUX	232,80	1	232,80	0,00	0,00	0,00
01/01/2019	FV IMPRIMANTE MAT CHOUDY	394,58	1	394,58	0,00	0,00	0,00
01/01/2019	FV BORNE WIFI TAP ST SIMOND	105,60	1	105,60	0,00	0,00	0,00
01/01/2019	FV CSU FRE ET POSE DISQUE DUR	352,80	1	352,80	0,00	0,00	0,00
01/01/2019	FV ECOLE LAFIN CHAUFFE EAU	490,06	1	490,06	0,00	0,00	0,00
01/01/2019	FV CHAUFFE EAU ECOLE ST SIMOND	328,80	1	328,80	0,00	0,00	0,00
01/01/2019	FV BOITE A LETTRES DRH	70,68	1	70,68	0,00	0,00	0,00

Modalités et date de sortie	Désignation du bien	Valeur d'acquisition (coût historique)	Durée de l'amort.	Cumul des amort. antérieurs	Valeur nette comptable au jour de la cession	Prix de cession	Plus ou moins values
01/01/2019	FV INTERFACE AUDIO USB CONSERVATOIRE	269,00	1	269,00	0,00	0,00	0,00
01/01/2019	FV FAUTEUIL GARDERIE CHOUDY	220,61	1	220,61	0,00	0,00	0,00
01/01/2019	FV MOBILIER BOULODROME BENAM(REPORT)	400,00	1	400,00	0,00	0,00	0,00
01/01/2019	FV 196806/MICRO ONDES MAT SIERROZ	48,93	1	48,93	0,00	0,00	0,00
01/01/2019	FV PC ET PACK SOURIS CLAVIER SCE COMM	746,40	1	746,40	0,00	0,00	0,00
01/01/2019	FV FONDS DOC ARTS ET LOISIRS ADULTES LO	453,57	1	453,57	0,00	0,00	0,00
01/01/2019	FV FONDS DOC ADULTES SCIENCES LOT 3	321,76	1	321,76	0,00	0,00	0,00
01/01/2019	FV ETAGERES POUR RANGEMENT PARTITION	69,95	1	69,95	0,00	0,00	0,00
01/01/2019	FV PROJECTEUR-TABLETTE-PC-PROCESSEUR	493,68	1	493,68	0,00	0,00	0,00
01/01/2019	FV PANNEAUX ET TABLEAUX AFFICHAGE	284,47	1	284,47	0,00	0,00	0,00
01/01/2019	FV LOGICIEL PRO MONTAGE VIDEO 1ER AD	276,00	1	276,00	0,00	0,00	0,00
01/01/2019	FV DOC ADULTES FONDS REGIONAL LOT 2	248,10	1	248,10	0,00	0,00	0,00
01/01/2019	FV MITIGEUR LAVABO MJC 3EME ETAGE	213,60	1	213,60	0,00	0,00	0,00
01/01/2019	FV MOBILIER ARCHIVES	258,43	1	258,43	0,00	0,00	0,00
01/01/2019	FV DRAPEAUX SPORTS	401,88	1	401,88	0,00	0,00	0,00
01/01/2019	FV REPLICATEUR DE PORT + ADAPTATEURS	275,04	1	275,04	0,00	0,00	0,00
01/01/2019	FV ECRAN VIDEO SCE COMM	239,38	1	239,38	0,00	0,00	0,00
01/01/2019	FV CHAISES STADE FORESTIER	471,60	1	471,60	0,00	0,00	0,00
01/01/2019	FV CONVERTISSEUR RJ 45	156,00	1	156,00	0,00	0,00	0,00
01/01/2019	FV TELEPHONES DECT RU	65,12	1	65,12	0,00	0,00	0,00
01/01/2019	FV AFFUTEUSE SPORT	226,99	1	226,99	0,00	0,00	0,00
01/01/2019	FV ENCEINTES INFORMATIQUES ELEM	117,78	1	117,78	0,00	0,00	0,00
01/01/2019	FV BOULODROME BENAMOU EXTINCTEURS	275,34	1	275,34	0,00	0,00	0,00
01/01/2019	FV ENSEMBLE ELECTROVANNE LAME CA13	220,21	1	220,21	0,00	0,00	0,00
01/01/2019	FV CHAISES MAT CENTRE	243,12	1	243,12	0,00	0,00	0,00
01/01/2019	FV ECOLE CHOUDY MITIGEUR RESTAURANT	453,28	1	453,28	0,00	0,00	0,00
01/01/2019	FV DESHERBEUR VOIRIE	358,80	1	358,80	0,00	0,00	0,00
01/01/2019	FV ROMANS EN LANGUES ETRANGERES ADUL	483,57	1	483,57	0,00	0,00	0,00
01/01/2019	FV TREPIED ET STABILISATEUR SMART PH	313,69	1	313,69	0,00	0,00	0,00
01/01/2019	FV STATIONS D'ACCUEIL DSI	113,16	1	113,16	0,00	0,00	0,00
01/01/2019	FV 2 HARNAIS	499,80	1	499,80	0,00	0,00	0,00
01/01/2019	FV CLAVIERS BORNE SIERROZ	478,10	1	478,10	0,00	0,00	0,00
01/01/2019	FV SYSTEME DE LEVAGE 4 BRAS	245,35	1	245,35	0,00	0,00	0,00
01/01/2019	FV ARMOIRE RESTO SCOLAIRE CHOUDY	310,01	1	310,01	0,00	0,00	0,00
01/01/2019	FV TABLE A LANGER BIBLIOTHEQUE	336,19	1	336,19	0,00	0,00	0,00
01/01/2019	FV PANNEAU SKATE PARK	312,00	1	312,00	0,00	0,00	0,00
01/01/2019	FV POSTE CD MAT LAFIN	92,00	1	92,00	0,00	0,00	0,00
01/01/2019	FV TABLEAU TRIPTYQUE ELEM CHOUDY	499,00	1	499,00	0,00	0,00	0,00
01/01/2019	FV DOC ADULTES HISTOIRE - MARCHE LOT 2	472,64	1	472,64	0,00	0,00	0,00
01/01/2019	FV DOC ADULTES GEOGRAPHIE VOYAGES	443,33	1	443,33	0,00	0,00	0,00
01/01/2019	FV PACK BALISTIQUE PM	441,84	1	441,84	0,00	0,00	0,00
01/01/2019	FV DVD DOC ADULTES - LOT 8 MARCHE	214,06	1	214,06	0,00	0,00	0,00
01/01/2019	FV DISQUE SSD DSI	430,56	1	430,56	0,00	0,00	0,00
01/01/2019	FV ROBINET CONSERVATOIRE	322,92	1	322,92	0,00	0,00	0,00
01/01/2019	FV MITIGEUR ECOLE CHOUDY MAT.	241,08	1	241,08	0,00	0,00	0,00
01/01/2019	FV TELEPHONES SANS FILS	100,15	1	100,15	0,00	0,00	0,00
01/01/2019	FV COUPE BORDURE VOIRIE	397,99	1	397,99	0,00	0,00	0,00
01/01/2019	FV WC ET PIECES MCMA	274,99	1	274,99	0,00	0,00	0,00
01/01/2019	FV PANNEAUX CLOISONS ELEM FRANKLIN	446,64	1	446,64	0,00	0,00	0,00

Modalités et date de sortie	Désignation du bien	Valeur d'acquisition (coût historique)	Durée de l'amort.	Cumul des amort. antérieurs	Valeur nette comptable au jour de la cession	Prix de cession	Plus ou moins values
01/01/2019	FV TRANSCEIVER MULTIMEDIA - CONVERTISSE	390,00	1	390,00	0,00	0,00	0,00
01/01/2019	FV MATERIEL DE MUSCULATION	204,82	1	204,82	0,00	0,00	0,00
01/01/2019	FV FONDS DOC PARTITIONS	233,70	1	233,70	0,00	0,00	0,00
01/01/2019	FV MASSE POUR LES TRACTEURS	300,00	1	300,00	0,00	0,00	0,00
01/01/2019	FV DOC ADULTES CUISINE LOT 3	310,57	1	310,57	0,00	0,00	0,00
01/01/2019	FV DOC ADULTES LOISIRS CREATIF LOT 3	194,55	1	194,55	0,00	0,00	0,00
01/01/2019	FV VESTIAIRE MONOBLOC RESTO SCOLAIRES	228,00	1	228,00	0,00	0,00	0,00
01/01/2019	FV FONDS DOC PARTITIONS	48,45	1	48,45	0,00	0,00	0,00
01/01/2019	FV PANNEAU INFORMATION HIPPODROME	456,00	1	456,00	0,00	0,00	0,00
01/01/2019	FV ROMANS LANGUES ETRANGERES JEUNESS	231,90	1	231,90	0,00	0,00	0,00
01/01/2019	FV EMETTEUR HDV	240,00	1	240,00	0,00	0,00	0,00
01/01/2019	FV STATION ACCUEIL	386,76	1	386,76	0,00	0,00	0,00
01/01/2019	FV CASIERS 7 PATERES MOUSSAILLONS	261,41	1	261,41	0,00	0,00	0,00
01/01/2019	FV TREPIED	158,90	1	158,90	0,00	0,00	0,00
01/01/2019	FV LICENCE AIX GO SHOPPING	99,00	1	99,00	0,00	0,00	0,00
01/01/2019	FV BUNGALOW SIERROZ / SECURITE INCENDI	344,40	1	344,40	0,00	0,00	0,00
01/01/2019	FV ILOTIER CLEMENCEAU CONVECTEUR	371,21	1	371,21	0,00	0,00	0,00
01/01/2019	FV ARCHIVES CONVECTEURS	185,60	1	185,60	0,00	0,00	0,00
01/01/2019	FV LICENCE LOGICIEL OFFICE HOME & BSNS	231,88	1	231,88	0,00	0,00	0,00
01/01/2019	FV DOC ADULTES HISTOIRE	220,75	1	220,75	0,00	0,00	0,00
01/01/2019	FV DOC ADULTES SCIENCES TECHNIQUE	428,39	1	428,39	0,00	0,00	0,00
01/01/2019	FV PACK ASPIRATEUR ILE AUX ENFANTS	183,29	1	183,29	0,00	0,00	0,00
01/01/2019	FV FONDS DOC PARTITIONS	54,15	1	54,15	0,00	0,00	0,00
01/01/2019	FV APPAREIL ELECTROCOUSTIQUE MAKEY MAKE	79,92	1	79,92	0,00	0,00	0,00
01/01/2019	FV VISUALISEUR ELEM CENTRE	155,90	1	155,90	0,00	0,00	0,00
01/01/2019	FV PANNEAU MURAL ET ACCESSOIRES MUSEE	465,90	1	465,90	0,00	0,00	0,00
01/01/2019	FV VISUALISATEUR ELEM.LIBERTE	155,90	1	155,90	0,00	0,00	0,00
01/01/2019	FV CLAVIER MICROSOFT	160,80	1	160,80	0,00	0,00	0,00
01/01/2019	FV DOC ADULTES SCIENCES HUMAINES	383,09	1	383,09	0,00	0,00	0,00
01/01/2019	FV ECRAN SAMSUNG DSI	446,30	1	446,30	0,00	0,00	0,00
01/01/2019	FV MARQUAGE CARREFOUR FRANKLIN-MOELLER	419,80	1	419,80	0,00	0,00	0,00
01/01/2019	FV POSTE TELEPHONE JARDINS MUNICIPAUX	135,66	1	135,66	0,00	0,00	0,00
01/01/2019	FV PETIT EQUIPEMENT MOBILIER BIBLIO	178,54	1	178,54	0,00	0,00	0,00
01/01/2019	FV DISQUE DUR EXTERNE PM	89,29	1	89,29	0,00	0,00	0,00
01/01/2019	FV CASQUE	178,80	1	178,80	0,00	0,00	0,00
01/01/2019	FV DOC ADULTES GEOGRAPHIE	359,12	1	359,12	0,00	0,00	0,00
01/01/2019	FV MOBILIER CIMETIERE	360,88	1	360,88	0,00	0,00	0,00
01/01/2019	FV MOBILIER LPDM	258,48	1	258,48	0,00	0,00	0,00
01/01/2019	FV MOBILIER VID J.ROLLING	234,35	1	234,35	0,00	0,00	0,00
01/01/2019	FV VITRINE EXTERIEURE ANTENNE MARLIOZ	302,38	1	302,38	0,00	0,00	0,00
01/01/2019	FV TABLE DE TRAVAIL REST BONCELIN	336,00	1	336,00	0,00	0,00	0,00
01/01/2019	FV TABLE DE TRAVAIL REST SCOL MAT CENT	441,60	1	441,60	0,00	0,00	0,00
01/01/2019	FV IMPRIMANTE COLOR LASERJET FHD	322,20	1	322,20	0,00	0,00	0,00
01/01/2019	FV ETAGERE REST SCOLAIRE LAFIN	151,20	1	151,20	0,00	0,00	0,00
01/01/2019	FV FRIGO MAT LIBERTE	129,00	1	129,00	0,00	0,00	0,00
01/01/2019	FV CHARIOTA 3 PLATEAUX REST SCOLAIRES	117,60	1	117,60	0,00	0,00	0,00
01/01/2019	FV MICRO ONDES MATERNELLES	206,00	1	206,00	0,00	0,00	0,00
01/01/2019	FV PLASTIFIEUSE ELEM CHOUDY	124,00	1	124,00	0,00	0,00	0,00
01/01/2019	FV VITRNE EXTERIEURE MAT FRANKLIN	214,80	1	214,80	0,00	0,00	0,00
01/01/2019	FV ECRANS DE PROJECTION MAT LAFIN	310,50	1	310,50	0,00	0,00	0,00
01/01/2019	FV MASSICOT ELEM LIBERTE	249,00	1	249,00	0,00	0,00	0,00

Modalités et date de sortie	Désignation du bien	Valeur d'acquisition (coût historique)	Durée de l'amort.	Cumul des amort. antérieurs	Valeur nette comptable au jour de la cession	Prix de cession	Plus ou moins values
01/01/2019	FV ECRAN RETRO TTES ECOLES	488,75	1	488,75	0,00	0,00	0,00
01/01/2019	FV PORTABLE HP ECOLES	452,40	1	452,40	0,00	0,00	0,00
01/01/2019	FV TALBEAUX LIEGE MATERNELLES	84,20	1	84,20	0,00	0,00	0,00
01/01/2019	FV POSTES CD MAT MARLIOZ	364,00	1	364,00	0,00	0,00	0,00
01/01/2019	FV PLASTIFIEUSE MAT LIBERTE	129,00	1	129,00	0,00	0,00	0,00
01/01/2019	FV MATERIELS DIVERS MAT CENTRE	277,06	1	277,06	0,00	0,00	0,00
01/01/2019	FV TP LINK BORNE WIFI ELEM LIBERTE	150,00	1	150,00	0,00	0,00	0,00
01/01/2019	FV MOBILIER DE MUSEE	315,60	1	315,60	0,00	0,00	0,00
01/01/2019	FV ILOT D'ACTIVITES ELEM.FRANKLIN	69,00	1	69,00	0,00	0,00	0,00
01/01/2019	FV PETITS INSTRUMENTS DE MUSIQUE	151,80	1	151,80	0,00	0,00	0,00
01/01/2019	FV SWITCH ELEM ST SIMOND	247,20	1	247,20	0,00	0,00	0,00
01/01/2019	FV SECHE LINGE MAT CHOUDY	299,00	1	299,00	0,00	0,00	0,00
01/01/2019	FV FONDS DOC PARTITIONS	56,93	1	56,93	0,00	0,00	0,00
01/01/2019	FV DISQUE DUR EXTERNE ANRU	105,60	1	105,60	0,00	0,00	0,00
01/01/2019	FV MICRO ONDES MAT LAFIN	103,00	1	103,00	0,00	0,00	0,00
01/01/2019	FV FRIGO MAISON DE QUARTIER	329,00	1	329,00	0,00	0,00	0,00
01/01/2019	FV FONDS DOC PARTITIONS	173,80	1	173,80	0,00	0,00	0,00
01/01/2019	FV MICRO DIRECTIONNEL R. BERETTI	89,00	1	89,00	0,00	0,00	0,00
01/01/2019	FV PLAQUES PARCOURS ORIENT° BOIS VID	468,00	1	468,00	0,00	0,00	0,00
01/01/2019	FV FONDS DOC PARTITIONS	342,30	1	342,30	0,00	0,00	0,00
01/01/2019	FV ILOT D'ACTIVITES ELEM.FRANKLIN	199,00	1	199,00	0,00	0,00	0,00
01/01/2019	FV COMPRESSEUR A BALLONS MAT ST SIMOND	109,65	1	109,65	0,00	0,00	0,00
01/01/2019	FV ILOTS D'ACTIVITES MAT CENTRE	300,00	1	300,00	0,00	0,00	0,00
01/01/2019	FV ARMOIRE A RIDEAUX SCE STATIONNEMENT	332,82	1	332,82	0,00	0,00	0,00
01/01/2019	FV CONSOLE POUR FIXATION CAMERA	324,00	1	324,00	0,00	0,00	0,00
01/01/2019	FV FONDS DOC ADULTES SCIENCES LOT 3	345,97	1	345,97	0,00	0,00	0,00
01/01/2019	FV TP LINK POUR BORNE	123,00	1	123,00	0,00	0,00	0,00
01/01/2019	FV COFFRET DOUILLES	291,94	1	291,94	0,00	0,00	0,00
01/01/2019	FV INSTRUMENT NUMERIQUE POUR PROJETS	229,00	1	229,00	0,00	0,00	0,00
01/01/2019	FV PLASTIFIEUSE MAT LIBERTE	129,00	1	129,00	0,00	0,00	0,00
01/01/2019	FV TITREUSE AVEC RECHARGES	169,40	1	169,40	0,00	0,00	0,00
01/01/2019	FV TABLEAUX BLANCS MAT BONCELIN	483,30	1	483,30	0,00	0,00	0,00
01/01/2019	FV ARMOIRES MAT BONCELIN ET LAFIN	65,80	1	65,80	0,00	0,00	0,00
01/01/2019	FV FAUTEUIL M. NAILI ETAT CIVIL	258,48	1	258,48	0,00	0,00	0,00
01/01/2019	FV CANON AIR ET SERINGUE MECANIQUE	266,76	1	266,76	0,00	0,00	0,00
01/01/2019	FV COFFRETS DOUILLES MECANIQUE	301,10	1	301,10	0,00	0,00	0,00
01/01/2019	FV MATERIEL DE SON ET LUMIERE	373,55	1	373,55	0,00	0,00	0,00
01/01/2019	FV PANNEAUX ET POTEAUX GRILLAGE	403,49	1	403,49	0,00	0,00	0,00
01/01/2019	FV CHARIOTS CHOUDY + ELEM CENTRE	211,20	1	211,20	0,00	0,00	0,00
01/01/2019	FV CRIC ROULEUR / JARDINS	238,80	1	238,80	0,00	0,00	0,00
01/01/2019	FV IMPRIMANTE MAIRIE HP COLOR LASER JET	217,80	1	217,80	0,00	0,00	0,00
01/01/2019	FV MARCHE - COMMUTEUR NETGEAR	179,40	1	179,40	0,00	0,00	0,00
01/01/2019	FV FRIGO LIEBHERR IAE	470,00	1	470,00	0,00	0,00	0,00
01/01/2019	FV CHAISES MAT CENTRE	494,88	1	494,88	0,00	0,00	0,00
01/01/2019	FV MICROPHONE DIRECTIONNEL MAIRE	89,00	1	89,00	0,00	0,00	0,00
01/01/2019	FV SWITCHS ELEM SIERROZ	358,80	1	358,80	0,00	0,00	0,00
01/01/2019	FV JEUX VIDEO EPN	420,00	1	420,00	0,00	0,00	0,00
01/01/2019	FV PARTITIONS	144,31	1	144,31	0,00	0,00	0,00
01/01/2019	FV TROMPETTE D'ETUDE Thomann TR 400 G	574,00	1	574,00	0,00	0,00	0,00
01/01/2019	FV IMPRIMANTE FHD	279,60	1	279,60	0,00	0,00	0,00
01/01/2019	FV HOUSSE TACTIQUE GPB - TAILLE L	393,12	1	393,12	0,00	0,00	0,00
01/01/2019	FV DRAPEAUX LITUANIE	71,04	1	71,04	0,00	0,00	0,00
01/01/2019	FV TRANSAT SECTEUR JEUNESSE	145,09	1	145,09	0,00	0,00	0,00
01/01/2019	FV LOGICIEL GÉOGRAPHIQUE/AFFAIRES SCOL	270,00	1	270,00	0,00	0,00	0,00
01/01/2019	FV PERCEUSE	122,17	1	122,17	0,00	0,00	0,00

Modalités et date de sortie	Désignation du bien	Valeur d'acquisition (coût historique)	Durée de l'amort.	Cumul des amort. antérieurs	Valeur nette comptable au jour de la cession	Prix de cession	Plus ou moins values
01/01/2019	FV CLOUEUR-TUYAU	326,59	1	326,59	0,00	0,00	0,00
01/01/2019	FV VIDÉOPROJECTEUR PE ET SP	442,50	1	442,50	0,00	0,00	0,00
01/01/2019	FV ACHAT D'UN LAVE VAISSELLE MULTI ACC	440,04	1	440,04	0,00	0,00	0,00
01/01/2019	FV IMPRIMANTE COULEUR OFFICE JET	154,20	1	154,20	0,00	0,00	0,00
01/01/2019	FV STATION D'ACCUEIL SURFACE DOCK	198,00	1	198,00	0,00	0,00	0,00
01/01/2019	FV MATERIEL INFORMATIQUE DSI	459,00	1	459,00	0,00	0,00	0,00
01/01/2019	FV IMPRIMANTE POUR STOCK DSI	154,20	1	154,20	0,00	0,00	0,00
01/01/2019	FV SECHE MAINS/ HOTEL DE VILLE	182,96	1	182,96	0,00	0,00	0,00
01/01/2019	FV TABOURET HAUT ELEM LAFIN	115,73	1	115,73	0,00	0,00	0,00
01/01/2019	FV BARRE D'EXTENTION POUR CAMERA MOBIL	153,90	1	153,90	0,00	0,00	0,00
01/01/2019	FV MATERIEL DIVERS CHOUDY MATERNELLE	244,80	1	244,80	0,00	0,00	0,00
01/01/2019	FV APPAREIL PHOTO ELEM LAFIN	157,20	1	157,20	0,00	0,00	0,00
01/01/2019	FV LECTEUR DVD ELEMENTAIRE CENTRE	48,00	1	48,00	0,00	0,00	0,00
01/01/2019	FV SAXOPHONE D'ETUDE	480,00	1	480,00	0,00	0,00	0,00
23/07/2019	FV CAFETIERES EXPRESSO COMM	200,00	1	200,00	0,00	0,00	0,00
23/07/2019	FV EQUIPEMENT ARMEMENT - CROSSE D'EPAUL	581,74	1	581,74	0,00	0,00	0,00
23/07/2019	FV MOBILIER ETAT CIVIL - 4 CHAISES	204,82	1	204,82	0,00	0,00	0,00
06/08/2019	JARDINS MO EFFICACITE ENERGETIQUE SERRE	720,00	5	0,00	720,00	720,00	0,00
06/08/2019	ETUDES DEMAT.FACTURES	1 435,20	5	0,00	1 435,20	1 435,20	0,00
06/08/2019	EGLISE NOTRE DAME LEVE TOPOGRAPHI	9 846,00	5	0,00	9 846,00	9 846,00	0,00
06/08/2019	180434/JARDINS ASSISTANCE MO JAR(REPORT)	1 080,00	5	0,00	1 080,00	1 080,00	0,00
06/08/2019	GAI TAILLIS MISSION ETUDES TERRAS	4 242,00	5	0,00	4 242,00	4 242,00	0,00
06/08/2019	HIPPODROME DIAG TOIT LOCAL BALANCES	20 720,09	5	0,00	20 720,09	20 720,09	0,00
06/08/2019	GARDERIE MOUSSAILLONS	11 934,48	5	0,00	11 934,48	11 934,48	0,00
06/08/2019	VILLA DAVID DIAGNOSTIC AM(REPORT)	978,00	5	0,00	978,00	978,00	0,00
06/08/2019	EGLISE NOTRE DAME ETAT DES LIEUX ETUDE F	60 192,00	5	0,00	60 192,00	60 192,00	0,00
06/08/2019	TENNIS CLUB M.O. TRAVAUX ACCESSIBILITE	13 934,20	5	0,00	13 934,20	13 934,20	0,00
06/08/2019	POLES PROXIMITE INSERTION FORMATION M.O	5 659,80	5	0,00	5 659,80	5 659,80	0,00
06/08/2019	DIAGNOSTICS AMIANTE PLOMB ATELIERS JARDI	544,80	5	0,00	544,80	544,80	0,00
06/08/2019	AD'AP ETUDE SIGNALETIQUE	8 904,00	5	0,00	8 904,00	8 904,00	0,00
06/08/2019	TOITURE PELLEGRINI M.O.	556,80	5	0,00	556,80	556,80	0,00
06/08/2019	UGA MISSION DACAM SECURITE	1 800,00	5	0,00	1 800,00	1 800,00	0,00
06/08/2019	CENTRE CONGRES ETUDE ECLA(REPORT)	3 800,00	5	0,00	4 560,00	3 800,00	-760,00
06/08/2019	MAIRIE TOITURE M.O	343,98	5	0,00	343,98	343,98	0,00
06/08/2019	GOLF CLUB DIAGNOSTIC AMIANTE	2 397,02	5	0,00	2 397,02	2 397,02	0,00
06/08/2019	CRECHE ZENITH QUALITE AIR	3 000,00	5	0,00	3 000,00	3 000,00	0,00
06/08/2019	GYMNASIE PRES RIANTS ETUDE(REPORT)	3 720,00	5	0,00	3 720,00	3 720,00	0,00
06/08/2019	DOJO AMO SECURITE INCENDIE	636,60	5	0,00	636,60	636,60	0,00
06/08/2019	CENTRE EQUESTRE DIAG AMIANTE PLOMB	1 478,04	5	0,00	1 478,04	1 478,04	0,00
06/08/2019	PAVILLON BALANCES DIAG PLOMB	474,00	1	0,00	474,00	474,00	0,00
06/08/2019	GYMNASIE PRES RIANTS DIAG AMIANTE	2 085,00	5	0,00	2 085,00	2 085,00	0,00
06/08/2019	194361/CENTRE EQUESTRE MISSION A	948,00	5	0,00	948,00	948,00	0,00
06/08/2019	RESIDENCE OPALINE II TRAVAUX FONCIERS	1 908,00	5	0,00	1 908,00	1 908,00	0,00
06/08/2019	ETUDE EXE CAGE ASCENSEUR ET EXE POUR RSO	2 880,00	5	0,00	2 880,00	2 880,00	0,00
06/08/2019	DETERMINAT° VALEUR VENALE COPRO	2 196,00	5	0,00	2 196,00	2 196,00	0,00
06/08/2019	GEOLOCALISATION IMPASSE CHANEAC	1 004,58	5	0,00	1 004,58	1 004,58	0,00
06/08/2019	BERNASCON -	42 016,80	5	0,00	42 016,80	42 016,80	0,00
06/08/2019	ANCIENS BTS THERMAUX LEVE TOPO	18 227,69	5	0,00	18 227,69	18 227,69	0,00
06/08/2019	STADE BOULISTE PRES RIAN	1 260,00	5	0,00	1 260,00	1 260,00	0,00

Modalités et date de sortie	Désignation du bien	Valeur d'acquisition (coût historique)	Durée de l'amort.	Cumul des amort. antérieurs	Valeur nette comptable au jour de la cession	Prix de cession	Plus ou moins values
07/08/2019	ILOT BERDHAT LEVE TOPO POUR DEMOLITION	2 844,00	5	0,00	2 844,00	2 844,00	0,00
07/08/2019	ILOTS BERDAH ASSISTANCE M.O.	3 576,00	5	0,00	3 576,00	3 576,00	0,00
07/08/2019	ANNONCE OPTIMISATION ÉNERGÉTIQUE	1 453,75	5	0,00	1 453,75	1 453,75	0,00
07/08/2019	ANNONCES MESURE AIR INTERIEUR	270,65	5	0,00	270,65	270,65	0,00
07/08/2019	ETUDES MISE SECURITE BERDAH	6 000,00	5	0,00	6 000,00	6 000,00	0,00
07/08/2019	SECURISATION BAT. BERDAH	540,00	5	0,00	540,00	540,00	0,00
07/08/2019	ETUDE BERDAH SECURISATION	2 880,00	5	0,00	2 880,00	2 880,00	0,00
07/08/2019	RESEAUX DETECTION GIRATOIRE HOPITAL	3 601,68	5	0,00	3 601,68	3 601,68	0,00
07/08/2019	ENFOUISSEMENT RESEAUX	11 823,70	5	0,00	11 823,70	11 823,70	0,00
07/08/2019	OPCU 2017	15 240,00	5	0,00	15 240,00	15 240,00	0,00
07/08/2019	ANNONCES MO EGLISE NOTRE DAME REN	864,00	5	0,00	864,00	864,00	0,00
07/08/2019	HIPPODROME GOLF MISSION S(REPORT)	2 625,00	5	0,00	2 625,00	2 625,00	0,00
07/08/2019	MISSION PLAN STRATEGIQUE SIERROZ	14 760,00	5	0,00	14 760,00	14 760,00	0,00
07/08/2019	OP. FONCIERES ANRU DECLASSEMENT DP	702,00	5	0,00	702,00	702,00	0,00
07/08/2019	REGUL FONCIERE TOURS ARTIMON ET GD PAVOI	4 374,00	5	0,00	4 374,00	4 374,00	0,00
07/08/2019	RENOVATION URBAINE TX FONCIERS	3 900,00	5	0,00	3 900,00	3 900,00	0,00
07/08/2019	CAMPING SIERROZ DIAG AMIANTE	2 793,33	5	0,00	3 352,00	2 793,33	-558,67
07/08/2019	ANNONCES TX GOLF CLUB MENUISERIES	436,32	5	0,00	436,32	436,32	0,00
07/08/2019	LEVE TOPOGRAPHIQUE PRES DE LA TOUR	1 608,00	5	0,00	1 608,00	1 608,00	0,00
07/08/2019	ETUDES CONCEPTION SIGNALE(REPORT)	1 382,40	5	0,00	1 382,40	1 382,40	0,00
07/08/2019	RUES ALGER MAROC TUNIS ETUDE VOIRIE	10 260,00	5	0,00	10 260,00	10 260,00	0,00
07/08/2019	LEVE TOPO GORGES SIERROZ	4 524,00	5	0,00	4 524,00	4 524,00	0,00
07/08/2019	STADE ATHLETISME FORESTIER PISTE M.O	3 620,70	5	0,00	3 620,70	3 620,70	0,00
07/08/2019	ECOLE CENTRE MISSION M.O	1 725,60	5	0,00	1 725,60	1 725,60	0,00
07/08/2019	ANNONCE REST. GOLF MENUISERIE	469,15	5	0,00	469,15	469,15	0,00
07/08/2019	ECOLE CENTRE FILLES ETUDE ACOUSTIQUE	1 680,00	5	0,00	1 680,00	1 680,00	0,00
07/08/2019	PASSERELLE PETIT PORT INSPECTION	20 430,00	5	0,00	20 430,00	20 430,00	0,00
07/08/2019	ANNONCES PMR TENNIS ACCESSIBILITE	308,42	1	0,00	308,42	308,42	0,00
07/08/2019	ANNONCES M.O. GYMNASSE PRES RIANIS	278,02	5	0,00	278,02	278,02	0,00
07/08/2019	DETECTION RESAUX SECS BASSE TENSI	6 681,58	5	0,00	6 681,58	6 681,58	0,00
07/08/2019	ANNONCES MO ACCESSIBILITE BTS MX	321,46	5	0,00	321,46	321,46	0,00
07/08/2019	CAMPING DU SIERROZ ETAT LIEUX PLA	810,00	5	0,00	972,00	810,00	-162,00
07/08/2019	VOIE VERTE SIERROZ	15 330,00	5	0,00	15 330,00	15 330,00	0,00
07/08/2019	ILOT DES PLONGES PLAN TOPO	8 612,40	5	0,00	8 612,40	8 612,40	0,00
07/08/2019	ECOLE ROOSEVELT DIAG AMIANTE	1 238,00	5	0,00	1 238,00	1 238,00	0,00
07/08/2019	BD GARIBALDI REAMENAGEMENT M.O	12 831,60	5	0,00	12 831,60	12 831,60	0,00
07/08/2019	ANNONCES TX BAT. MUNICIPAL	1 080,00	5	0,00	1 080,00	1 080,00	0,00
07/08/2019	ANNONCES MO PAVILLON DES BALANCES	291,05	5	0,00	291,05	291,05	0,00
07/08/2019	ANNONCES FRES MOBILIER URBAIN	438,74	5	0,00	438,74	438,74	0,00
07/08/2019	ANNONCES TX BORNES ESCAMOTABLES	864,00	5	0,00	864,00	864,00	0,00
07/08/2019	CHEMIN BAYE LEVE TOPO COMPLEMENTA	540,00	1	0,00	540,00	540,00	0,00
07/08/2019	DETECTION RX SECS BASSE TENSION	2 298,72	5	0,00	2 298,72	2 298,72	0,00
07/08/2019	ANNONCE TX COUVERTURE C.EQUESTRE	586,44	1	0,00	586,44	586,44	0,00
07/08/2019	ECOLE CHOUDY MARCHE M.O. ACCESSIBILITE	27 696,53	5	0,00	27 696,53	27 696,53	0,00
07/08/2019	ANNONCE TX MAINT BTS MUNICIPAL	540,00	1	0,00	540,00	540,00	0,00
07/08/2019	ANNONCES TX BATIMENTS LOT 4	451,78	1	0,00	451,78	451,78	0,00
07/08/2019	ANRU LEVES TOPOS ANRU ILOTS	3 702,00	5	0,00	3 702,00	3 702,00	0,00
07/08/2019	ANNONCES AVIS SANS SUITE BORNES	324,00	1	0,00	324,00	324,00	0,00
07/08/2019	ANNONCES TX GYMNASSE PRES RIANIS	1 620,00	5	0,00	1 620,00	1 620,00	0,00
07/08/2019	ANNONCES TX BORNES ESCAMOTABLES	972,00	5	0,00	972,00	972,00	0,00
07/08/2019	BARRAGE SIERROZ	68 364,00	5	0,00	68 364,00	68 364,00	0,00
07/08/2019	CHEMIN CLUSET CONTROLE FISSURATION	4 020,00	5	0,00	4 020,00	4 020,00	0,00
07/08/2019	CHEMIN DU PIC VERT TRAVAUX FONCIERS	1 668,00	5	0,00	1 668,00	1 668,00	0,00
07/08/2019	BD MME MOURICHON TRAVAUX FONCIERS	2 532,00	5	0,00	2 532,00	2 532,00	0,00
07/08/2019	AAPC / MIE MISE EN ACCESSIBILITE DE	292,66	1	0,00	292,66	292,66	0,00
07/08/2019	AAPC / REFECTION DE LA COUVERTURE D	602,78	1	0,00	602,78	602,78	0,00
07/08/2019	ECOLE SIERROZ M.O.	9 542,40	5	0,00	9 542,40	9 542,40	0,00

Modalités et date de sortie	Désignation du bien	Valeur d'acquisition (coût historique)	Durée de l'amort.	Cumul des amort. antérieurs	Valeur nette comptable au jour de la cession	Prix de cession	Plus ou moins values
07/08/2019	TRAVAUX FONCIERS PROPRIETE M.GODDE	1 308,00	5	0,00	1 308,00	1 308,00	0,00
07/08/2019	LEVE TOPOE RAMPE PONT ESPLANADE	966,00	5	0,00	966,00	966,00	0,00
07/08/2019	ANNONCE SIGNALTIQUE ADAP	511,06	1	0,00	511,06	511,06	0,00
07/08/2019	ECOLE DE LA LIBERTE	11 160,84	5	0,00	11 160,84	11 160,84	0,00
07/08/2019	DIAGNOSTICS MAISON UGA	1 043,50	5	0,00	1 043,50	1 043,50	0,00
07/08/2019	AAPC POUR LES TRAVAUX DE MAINTENANC	864,00	5	0,00	864,00	864,00	0,00
07/08/2019	études faisabilité ch de Chateniere	2 400,00	5	0,00	2 400,00	2 400,00	0,00
07/08/2019	RELEVÉ TOPO Bd DE PARIS	8 611,73	5	0,00	8 611,73	8 611,73	0,00
07/08/2019	MOSQUEE RUE PETITS PAINS TRAVAUX TOPO	1 188,00	5	0,00	1 188,00	1 188,00	0,00
07/08/2019	BOIS VIDAL ASSISTANCE MAITRISE	26 167,48	5	0,00	26 167,48	26 167,48	0,00
07/08/2019	ÉTUDES CIRCULATION DE SURFACE PARKI	8 880,00	5	0,00	8 880,00	8 880,00	0,00
07/08/2019	AAPC TX EGLISE NOTRE DAME	1 342,08	0	0,00	1 342,08	1 342,08	0,00
07/08/2019	BORNAGE CHEMIN CHATENIERE	2 332,80	5	0,00	2 332,80	2 332,80	0,00
07/08/2019	CONTROLE CONFORMITE PMR MONTEE CLERY	840,00	5	0,00	840,00	840,00	0,00
07/08/2019	ETUDES GEO-REFERENCEMENT RUES DIVERSE	5 412,14	5	0,00	5 412,14	5 412,14	0,00
07/08/2019	PLAN TOPODÉVIATION VOIE PLACE MAIRIE	1 002,00	5	0,00	1 002,00	1 002,00	0,00
07/08/2019	ETUDES CHEMIN DES BLANQUARD	1 785,00	5	0,00	1 785,00	1 785,00	0,00
07/08/2019	ANNONCES MOBILIERS URBAINS	1 080,00	5	0,00	1 080,00	1 080,00	0,00
08/08/2019	ANNONCE LOGICIEL NUMERISATION	335,09	5	0,00	335,09	335,09	0,00
08/08/2019	THERMOGRAPHIE AERIENNE	54 166,84	5	0,00	54 166,84	0,00	-54 166,84
08/08/2019	THERMOGRAPHIE AERIENNE	23 214,36	5	0,00	23 214,36	0,00	-23 214,36
08/08/2019	ANNONCE AMENAGEMENT JUDO	500,53	5	0,00	500,53	0,00	-500,53
08/08/2019	MAISON ASSOCIATIONS HONORAIRES	7 953,40	5	0,00	7 953,40	0,00	-7 953,40
08/08/2019	ETUDE FAISABILITE CHAUFFERIE B	4 544,80	5	0,00	4 544,80	0,00	-4 544,80
08/08/2019	CENTRE JUDO - TX	9 135,53	5	0,00	9 135,53	0,00	-9 135,53
08/08/2019	CENTRE JUDO - TX	1 105,10	5	0,00	1 105,10	0,00	-1 105,10
08/08/2019	CENTRE JUDO - TX	2 210,21	5	0,00	2 210,21	0,00	-2 210,21
08/08/2019	CENTRE JUDO - TX	2 283,88	5	0,00	2 283,88	0,00	-2 283,88
08/08/2019	ETUCHE CHAUFFERIE BOIS ANRU	5 382,00	5	0,00	5 382,00	0,00	-5 382,00
08/08/2019	ETUDE RUE TUNIS MAROC ALGER	2 021,24	5	0,00	2 021,24	0,00	-2 021,24
08/08/2019	MAISON ASSOCIATIONS ETUDES	2 511,00	5	0,00	2 511,00	0,00	-2 511,00
08/08/2019	THERMES DOJO PLANS INFORMATIQU	10 405,20	5	0,00	10 405,20	0,00	-10 405,20
08/08/2019	REDECOUVERTE TILLET LEVEE	3 061,76	5	0,00	3 061,76	0,00	-3 061,76
08/08/2019	ANNONCES PROJET ZPPAUP	602,78	5	0,00	602,78	0,00	-602,78
08/08/2019	POLE INTERMODALE PERSPECTIVE	5 023,20	5	0,00	5 023,20	0,00	-5 023,20
08/08/2019	PARKING ALGER MAROC MISSIONS	1 200,78	5	0,00	1 200,78	0,00	-1 200,78
08/08/2019	ANNONCES PARC URBAIN BORDS LAC	219,71	5	0,00	219,71	0,00	-219,71
08/08/2019	ANNONCES THERMOGRAPHIE AERIENN	337,51	5	0,00	337,51	0,00	-337,51
08/08/2019	COMPLEXE GYMNIQUE UGA NOTICE	1 076,40	5	0,00	1 076,40	0,00	-1 076,40
08/08/2019	ETUDE PARCELLES FORET CORSUET	4 343,45	5	0,00	4 343,45	0,00	-4 343,45
08/08/2019	ETUDE PREALABLE CREATION ZPPAU	9 222,60	5	0,00	9 222,60	0,00	-9 222,60
08/08/2019	ETUDE PREALABLE CREATION ZPPAU	13 020,13	5	0,00	13 020,13	0,00	-13 020,13
08/08/2019	ETUDE CREATION ZPPAUP	7 595,08	5	0,00	7 595,08	0,00	-7 595,08
08/08/2019	JARDINIERES ANNONCES	269,10	5	0,00	269,10	0,00	-269,10
08/08/2019	ETUDES FAISABILITE RUE GENEVE	1 196,00	5	0,00	1 196,00	0,00	-1 196,00
08/08/2019	ETUDE FAISAB.RUE DE GENEVE	4 371,38	5	0,00	4 371,38	0,00	-4 371,38
08/08/2019	ETUDES AV.TRESSERVE / TALMA	5 980,00	5	0,00	5 980,00	0,00	-5 980,00
08/08/2019	ZPPAUP MISSION ETUDE PREALABLE	2 163,32	5	0,00	2 163,32	0,00	-2 163,32
08/08/2019	ZPPAUP MISSION ETUDE PREALABLE	3 054,10	5	0,00	3 054,10	0,00	-3 054,10
08/08/2019	ZPPAUP MISSION ETUDE PREALABLE	1 781,56	5	0,00	1 781,56	0,00	-1 781,56
08/08/2019	AUDIT ANALYSE SITE INTERNET	2 302,30	5	0,00	2 302,30	0,00	-2 302,30
08/08/2019	ZPPAUP ETUDE PREALABLE PHASE 2	1 808,35	5	0,00	1 808,35	0,00	-1 808,35
08/08/2019	ZPPAUP ETUDE PHASE 2	200,93	5	0,00	200,93	0,00	-200,93
08/08/2019	ZPPAUP ETUDE PHASE 2	2 813,00	5	0,00	2 813,00	0,00	-2 813,00
08/08/2019	INDEMNITES PPP CANDIDAT NON RE	40 000,00	5	0,00	40 000,00	0,00	-40 000,00
08/08/2019	INDEMNITES PPP CANDIDAT NON RE	20 000,00	5	0,00	20 000,00	0,00	-20 000,00
08/08/2019	INDEMNITES PPP CANDIDAT NON RE	20 000,00	5	0,00	20 000,00	0,00	-20 000,00

VILLE D'AIX LES BAINS - BUDGET PRINCIPAL VILLE - CA - 2019

Modalités et date de sortie	Désignation du bien	Valeur d'acquisition (coût historique)	Durée de l'amort.	Cumul des amort. antérieurs	Valeur nette comptable au jour de la cession	Prix de cession	Plus ou moins values
08/08/2019	ETUDE PAYSAGERE COTEFORT-BARME	5 561,40	5	0,00	5 561,40	0,00	-5 561,40
08/08/2019	ZPPAUP M.O. CADRE REGLENTAIRE	4 219,49	5	0,00	4 219,49	0,00	-4 219,49
08/08/2019	ZPPAUP M.O. PHASE 2 CADRE REGL	6 563,65	5	0,00	6 563,65	0,00	-6 563,65
08/08/2019	ZPPAUP M.O PHASE 2 CADRE REGLE	468,83	5	0,00	468,83	0,00	-468,83
08/08/2019	ETUDES DEPLACEMENT PT/GD PORT	6 518,20	5	0,00	6 518,20	0,00	-6 518,20
08/08/2019	MAISON ASSOCIATIONS PRIME PART	8 000,00	5	0,00	8 000,00	0,00	-8 000,00
08/08/2019	MAISON ASSOCIATION PRIME PARTI	8 000,00	5	0,00	8 000,00	0,00	-8 000,00
08/08/2019	COTEFORT ETUDE PAYSAGERE	1 853,80	5	0,00	1 853,80	0,00	-1 853,80
08/08/2019	ZPPAUP M.O.	1 076,40	5	0,00	1 076,40	0,00	-1 076,40
08/08/2019	ZPPAUP M.O.	1 076,40	5	0,00	1 076,40	0,00	-1 076,40
08/08/2019	ZPPAUP M.O.	358,80	5	0,00	358,80	0,00	-358,80
08/08/2019	ANNONCES VEHICULES ET MATERIELS	624,00	5	0,00	624,00	624,00	0,00
08/08/2019	ANNONCES TX PAYSAGERS RECTIFICATI	108,00	5	0,00	108,00	108,00	0,00
08/08/2019	ANNONCES MO ECOLE CHOUDY ACCESSI	291,05	5	0,00	291,05	291,05	0,00
08/08/2019	ANNONCES TX ESPACES VERTS ANRU	338,83	5	0,00	338,83	338,83	0,00
08/08/2019	ANNONCES TX ECLAIRAGE PUBLIC ANRU	338,83	5	0,00	338,83	338,83	0,00
08/08/2019	ANNONCES TX VIDEOPROTECTION EXTEN	417,02	5	0,00	417,02	417,02	0,00
08/08/2019	ANNONCE REPRISE CONCESSIONS	246,47	5	0,00	246,47	246,47	0,00
08/08/2019	PRES R ANNONCES PARKING DISPOSITIF GESTI	438,74	5	0,00	438,74	438,74	0,00
08/08/2019	ANNONCES TX COLOMBARIUM CIMETIERE	243,26	5	0,00	243,26	243,26	0,00
08/08/2019	ANNONCES ACQUISITION BROUYEUR	278,02	5	0,00	278,02	278,02	0,00
08/08/2019	ANNONCES TX CLOTURS BD BARRIER	269,33	1	0,00	269,33	269,33	0,00
08/08/2019	ANNONCE FRE DE MATERIEL INFORMATIQUE	408,34	1	0,00	408,34	408,34	0,00
08/08/2019	ANNONCE MARCHÉ MOBILIER SCOLAIRE	426,55	1	0,00	426,55	426,55	0,00
08/08/2019	ANNONCES TX ECOLE CHOUDY PMR ACCE	1 080,00	5	0,00	1 080,00	1 080,00	0,00
08/08/2019	ANNONCES FRES BUNGALOWS ST SIMOND	519,79	1	0,00	519,79	519,79	0,00
08/08/2019	ANNONCE MARCHÉ REPRISE CONCESSION	246,30	1	0,00	246,30	246,30	0,00
08/08/2019	AAPC POUR FOURNITURE DE VEGETAUX LI	410,59	1	0,00	410,59	410,59	0,00
08/08/2019	AAPC POUR CREATION D UN PREAU	292,66	1	0,00	292,66	292,66	0,00
08/08/2019	AAPC POUR LOT 1 MAÇONNERIE CHOUDY	292,66	1	0,00	292,66	292,66	0,00
08/08/2019	ANNONCES TX RESEAUX RUE MERMOZ	1 080,00	5	0,00	1 080,00	1 080,00	0,00
27/08/2019	CHAUFFAGE URBAIN BOIS ENERGIE M.O	10 011,01	5	0,00	10 011,01	10 011,01	0,00
27/08/2019	LESTAL ETUDE DIAGNOSTIC	28 318,08	5	0,00	28 318,08	28 318,08	0,00
27/08/2019	GYMNASE PRES RIANTS ETUDE FAISABILITE	95 516,39	1	0,00	95 516,39	95 396,39	-120,00
27/08/2019	TENNIS CLUB TOITURE M.O.	7 308,79	5	0,00	7 308,79	7 308,79	0,00
21/10/2019	ANNONCES TX PASSERELLE PETIT PORT	477,84	1	0,00	477,84	477,84	0,00
TOTAL GENERAL		2 630 625,06					145 571,23

IV – ANNEXES	IV
ELEMENTS DU BILAN OPERATIONS LIEES AUX CESSIONS	A10.3

A10.3 – OPERATIONS LIEES AUX CESSIONS

Pour mémoire		Crédits ouverts (BP + DM)
Chapitre 024	Produits des cessions d'immobilisations	1 203 000,00

Produit des cessions		Réalisations
Compte 775	Produits des cessions d'immobilisations	1 246 104,16
Compte 675	Valeurs comptables des immobilisations cédées	778 157,76

IV – ANNEXES	IV
ELEMENTS DU BILAN ETAT DES TRAVAUX EN REGIE (1)	A11

SECTION DE FONCTIONNEMENT

Article (2)	Libellé (2)	Dépenses Mandats émis	Recettes Titres émis
011	Charges à caractère général	0,00	
012	Charges de personnel, frais assimilés	0,00	
72	Travaux en régie		0,00
72	production immobilisée		249 794,74
TOTAL GENERAL		0,00	0,00

SECTION D'INVESTISSEMENT

Article (2)	Libellé (2)	Montant (3)
20	Immobilisations incorporelles	0,00
21	Immobilisations corporelles	189 162,37
21	immobilisations corporelles	189 162,37
23	Immobilisations en cours	60 632,36
23	immobilisation en cours	60 632,36
TOTAL GENERAL		249 794,73

(1) Les immobilisations créées par les services techniques de la collectivité sont enregistrées au coût de leur production. Ce dernier correspond au coût d'acquisition des matières consommées augmenté des charges directes de production (matériel et outillage acquis ou loués, frais de personnel, ...) à l'exclusion des frais financiers et des frais d'administration générale.

(2) Détailler les chapitres budgétaires par article conformément au plan de comptes appliqué par la commune ou l'établissement.

(3) Les montants à renseigner correspondent aux mandats émis imputés au chapitre 040.

IV – ANNEXES	IV
ELEMENTS DU BILAN ETAT DES TRAVAUX EN REGIE	A11

RATIO

	Montant
Recettes 72 (I)	0,00
Recettes réelles de fonctionnement	47 413 020,77
Recettes 72 / Recettes réelles de fonctionnement	0,00 %

IV – ANNEXES	IV
ENGAGEMENTS HORS BILAN – ENGAGEMENTS DONNES ET RECUS EMPRUNTS GARANTIS PAR LA COMMUNE OU L'ETABLISSEMENT	B1.1

B1.1 – ETAT DES EMPRUNTS GARANTIS PAR LA COMMUNE OU L'ETABLISSEMENT (art. L. 2313-1 6°, L. 5211-36 et L. 5711-1 du CGCT)

Désignation du bénéficiaire	Année de mobilisation et profil d'amortissement de l'emprunt (1)		Objet de l'emprunt garanti	Organisme prêteur ou chef de file	Montant initial	Capital restant dû au 31/12/N	Durée résiduelle	Périodicité des remboursements (2)	Taux initial			Taux moyen constaté sur l'année (6)			Catégorie d'emprunt (7)	Indices ou devises pouvant modifier l'emprunt	Annuité garantie au cours de l'exercice	
	Année	Profil							Taux (3)	Index (4)	Taux actuariel (5)	Taux (3)	Index (4)	Niveau de taux			En intérêts (8)	En capital
Total des emprunts contractés par des collectivités ou des EP (hors logements sociaux)					0,00	0,00										0,00	0,00	
Total des emprunts autres que ceux contractés par des collectivités ou des EP (hors logements sociaux)					6 645 215,00	4 114 569,65										109 147,75	308 614,05	
ASS.TENNIS CLUB D'AIX LES BAINS	2010	P	travaux sur Bulle du tennis	CREDIT MUTUEL	25 000,00	1 001,68	0,28	M	F	Taux fixe à 3.95 %	4,020	F	Taux fixe à 3.95 %	3,950	A-1	EUR	102,59	2 927,66
ASSOCIATION LA RIBAMBELLE	2009	P	Construction d'une école	CDC	624 000,00	484 712,11	20,00	T	F	Taux fixe à 3.4 %	0,840	F	Taux fixe à 3.4 %	3,350	A-1	EUR	16 623,20	16 463,99
BRIDGE CLUB D'AIX LES BAINS	2016	P	Bridge Club	CE	100 000,00	84 828,89	16,01	M	F	Taux fixe à 3 %	3,040	F	Taux fixe à 3 %	2,990	A-1	EUR	2 610,89	4 044,32
OGEC SAINT JOSEPH AIX LES BAINS	2007	P	réaménagement d'1 prêt remboursé par anticipation (construction d'une école)	CE	606 215,00	390 373,47	12,60	M	F	Taux fixe à 4.53 %	4,630	F	Taux fixe à 4.53 %	4,520	A-1	EUR	18 235,46	22 322,98
PAPILLONS BLANCS D'AIX LES BAINS	2018	P	Pichotino	C.C.C.COOP	300 000,00	281 467,28	23,06	M	F	Taux fixe à 1.8 %	1,810	F	Taux fixe à 1.8 %	1,800	A-1	EUR	5 161,72	9 748,94
PAPILLONS BLANCS D'AIX LES BAINS	2018	P	Pichotino	C.C.C.COOP	75 000,00	66 091,73	13,06	M	F	Taux fixe à 1.1 %	1,110	F	Taux fixe à 1.1 %	1,100	A-1	EUR	754,89	4 671,21
PAPILLONS BLANCS D'AIX LES BAINS	2017	P	Les Griattes	CE	1 490 000,00	1 321 836,63	17,18	M	F	Taux fixe à 2.2 %	2,220	F	Taux fixe à 2.2 %	2,190	A-1	EUR	29 825,69	62 329,51

Désignation du bénéficiaire	Année de mobilisation et profil d'amortissement de l'emprunt (1)		Objet de l'emprunt garanti	Organisme prêteur ou chef de file	Montant initial	Capital restant dû au 31/12/N	Durée résiduelle	Périodicité des remboursements (2)	Taux initial			Taux moyen constaté sur l'année (6)			Catégorie d'emprunt (7)	Indices ou devises pouvant modifier l'emprunt	Annuité garantie au cours de l'exercice	
	Année	Profil							Taux (3)	Index (4)	Taux actuariel (5)	Taux (3)	Index (4)	Niveau de taux			En intérêts (8)	En capital
PAPILLONS BLANCS D'AIX LES BAINS	2010	C	Const. ateliers de formation IME Marloz	CE	425 000,00	253 229,49	11,85	M	F	Taux fixe à 3.15 %	3,200	F	Taux fixe à 3.15 %	3,140	A-1	EUR	8 339,30	21 249,96
PAPILLONS BLANCS D'AIX LES BAINS	2007	P	Construction CAT Combaruches 1ère tranche	C.C.C.COOP	1 500 000,00	710 942,17	7,55	T	F	Taux fixe à 3.6 %	3,650	F	Taux fixe à 3.6 %	3,590	A-1	EUR	27 360,72	78 174,48
PAPILLONS BLANCS D'AIX LES BAINS	2007	C	Construction CAT Combaruches 2ème tranche	C.C.C.COOP	1 500 000,00	520 086,20	5,83	T	V	Euribor 3M + 0.35	5,120	V	Euribor 3M + 0.35	0,010	A-1	EUR	133,29	86 681,00
Total des emprunts contractés pour des opérations de logement social					81 648 524,83	67 536 528,90											932 867,97	2 467 584,91
ALLIADE HABITAT	2019	P	Rue Paul Doumer	CDC	53 193,28	52 036,01	34,50	A	V	Livret A + 0.6	1,350	V	Livret A + 0.6	2,710	A-1	EUR	718,11	1 157,27
ALLIADE HABITAT	2019	P	Rue Paul Doumer	CDC	105 832,11	104 157,30	44,50	A	V	Livret A + 0.6	1,350	V	Livret A + 0.6	2,700	A-1	EUR	1 428,74	1 674,81
ALLIADE HABITAT	2019	P	Rue Paul Doumer	CDC	106 778,68	104 088,44	34,50	A	V	Livret A + (-0.2)	0,550	V	Livret A + (-0.2)	1,100	A-1	EUR	587,29	2 690,24
ALLIADE HABITAT	2019	P	Rue Paul Doumer	CDC	48 036,08	47 115,50	44,50	A	V	Livret A + (-0.2)	0,550	V	Livret A + (-0.2)	1,100	A-1	EUR	264,20	920,58
CITE NOUVELLE SA HLM	2014	P	Rue Paul Doumer	CDC	57 500,00	0,00	0,00	A	V	Livret A + 0.6	1,850	V	Livret A + 0.6	1,820	A-1	EUR	718,11	0,00
CITE NOUVELLE SA HLM	2014	P	Rue Paul Doumer	CDC	112 000,00	0,00	0,00	A	V	Livret A + 0.6	1,850	V	Livret A + 0.6	1,820	A-1	EUR	1 428,73	0,00
CITE NOUVELLE SA HLM	2014	P	Rue Paul Doumer	CDC	117 000,00	0,00	0,00	A	V	Livret A + (-0.2)	1,050	V	Livret A + (-0.2)	0,740	A-1	EUR	587,28	0,00
CITE NOUVELLE SA HLM	2013	P	Rue Paul Doumer	CDC	51 500,00	0,00	0,00	A	V	Livret A + (-0.2)	1,050	V	Livret A + (-0.2)	0,740	A-1	EUR	264,20	0,00
ICF SUD EST MEDITERRANEE SAHLM	2014	P	8 logements "Bella Vista"	CDC	420 013,50	365 459,19	24,83	A	V	Livret A + 1.11	2,110	V	Livret A + 1.11	1,850	A-1	EUR	7 009,64	11 403,10
ICF SUD EST MEDITERRANEE SAHLM	2015	P	2 logements résidence "Bella Vista"	CDC	161 827,00	145 057,38	25,83	A	V	Livret A + 1.11	1,860	V	Livret A + 1.11	1,850	A-1	EUR	2 778,21	4 309,00
OPAC DE SAVOIE	2015	P		CDC	258 143,32	250 555,09	38,00	A	V	Livret A + 0.6	1,350	V	Livret A + 0.6	1,350	A-1	EUR	3 484,93	7 588,23
OPAC DE SAVOIE	2015	P		CDC	74 857,00	72 978,81	48,00	A	V	Livret A + 0.6	1,350	V	Livret A + 0.6	1,350	A-1	EUR	1 010,57	1 878,19

Désignation du bénéficiaire	Année de mobilisation et profil d'amortissement de l'emprunt (1)		Objet de l'emprunt garanti	Organisme prêteur ou chef de file	Montant initial	Capital restant dû au 31/12/N	Durée résiduelle	Périodicité des remboursements (2)	Taux initial			Taux moyen constaté sur l'année (6)			Catégorie d'emprunt (7)	Indices ou devises pouvant modifier l'emprunt	Annuité garantie au cours de l'exercice	
	Année	Profil							Taux (3)	Index (4)	Taux actuariel (5)	Taux (3)	Index (4)	Niveau de taux			En intérêts (8)	En capital
OPAC DE SAVOIE	2018	P		CDC	47 592,16	47 592,16	59,50	A	V	Livret A + 0.4	1,150	V	Livret A + 0.4	0,550	A-1	EUR	0,00	0,00
OPAC DE SAVOIE	2018	P		CDC	97 205,99	97 205,99	39,50	A	V	Livret A + (-0.2)	0,550	V	Livret A + (-0.2)	0,270	A-1	EUR	0,00	0,00
OPAC DE SAVOIE	2019	P		CDC	91 478,95	91 478,95	40,58	A	V	Livret A + (-0.2)	0,550	V	Livret A + (-0.2)	0,270	A-1	EUR	0,00	0,00
OPAC DE SAVOIE	2019	P		CDC	18 312,26	18 312,26	50,58	A	V	Livret A + (-0.2)	0,550	V	Livret A + (-0.2)	0,270	A-1	EUR	0,00	0,00
OPAC DE SAVOIE	2019	P		CDC	24 500,00	24 500,00	49,58	A	F	Taux fixe à 1.35 %	1,350	F	Taux fixe à 1.35 %	1,290	A-1	EUR	0,00	0,00
OPAC DE SAVOIE	2016	P	18 logts VEFA Av grand port	CDC	355 150,65	324 209,84	36,92	A	V	Livret A + 0.6	1,350	V	Livret A + 0.6	1,350	A-1	EUR	4 514,62	10 206,11
OPAC DE SAVOIE	2018	P	Le Patio	CDC	240 850,00	228 939,73	16,25	A	V	Livret A + 0.6	1,350	V	Livret A + 0.6	1,320	A-1	EUR	3 251,48	11 910,28
OPAC DE SAVOIE	2009	P	"Le Septentrion" trvx d'amélioration de 11 logemts pour foyer de jeunes travailleurs	CDC	62 500,00	40 772,10	14,00	A	V	Livret A + 0.25	4,250	V	Livret A + 0.25	1,000	A-1	EUR	432,80	2 507,84
OPAC DE SAVOIE	2009	P	"Villa Porcheron" foyer 4 logts pour personnes déficientes mentales	CDC	195 058,50	150 232,94	29,75	A	V	Livret A + (-0.7)	0,550	V	Livret A + (-0.7)	0,050	A-1	EUR	78,40	4 969,07
OPAC DE SAVOIE	2009	P	"Villa Porcheron" foyer 4 logts pour personnes déficientes mentales	CDC	24 169,50	19 845,63	39,75	A	V	Livret A + (-0.7)	0,550	V	Livret A + (-0.7)	0,050	A-1	EUR	10,31	491,07
OPAC DE SAVOIE	2011	P	Rue des Moellerons	CDC	5 947,84	5 108,07	41,17	A	V	Livret A + (-0.7)	1,300	V	Livret A + (-0.7)	0,050	A-1	EUR	2,62	120,32
OPAC DE SAVOIE	2011	P	Quartier du Sierroz Ilôt A	CDC	145 452,09	119 021,36	31,17	A	V	Livret A + (-0.7)	1,300	V	Livret A + (-0.7)	0,050	A-1	EUR	61,44	3 688,83
OPAC DE SAVOIE	2011	P	SIERROZ ILOT A	CDC	1 299 215,61	1 108 447,39	31,83	A	V	Livret A + 0.25	2,500	V	Livret A + 0.25	0,990	A-1	EUR	11 238,38	29 270,57
OPAC DE SAVOIE	2011	P	SIERROZ ILOT A	CDC	56 142,86	50 244,05	41,83	A	V	Livret A + 0.25	2,500	V	Livret A + 0.25	0,990	A-1	EUR	505,48	958,90
OPAC DE SAVOIE	2011	P	SIERROZ ILOT A	CDC	239 126,43	200 132,29	31,83	A	V	Livret A + (-0.3)	1,950	V	Livret A + (-0.3)	0,440	A-1	EUR	915,95	5 802,57

Désignation du bénéficiaire	Année de mobilisation et profil d'amortissement de l'emprunt (1)		Objet de l'emprunt garanti	Organisme prêteur ou chef de file	Montant initial	Capital restant dû au 31/12/N	Durée résiduelle	Périodicité des remboursements (2)	Taux initial			Taux moyen constaté sur l'année (6)			Catégorie d'emprunt (7)	Indices ou devises pouvant modifier l'emprunt	Annuité garantie au cours de l'exercice	
	Année	Profil							Taux (3)	Index (4)	Taux actuariel (5)	Taux (3)	Index (4)	Niveau de taux			En intérêts (8)	En capital
OPAC DE SAVOIE	2011	P	LES RIVES DU BORD DU LAC 1	CDC	1 338 069,23	1 136 570,26	31,50	A	V	Livret A + 0.25	2,250	V	Livret A + 0.25	1,000	A-1	EUR	11 629,70	30 013,21
OPAC DE SAVOIE	2011	P	LES RIVES DU BORD DU LAC 1	CDC	182 905,11	162 885,31	41,50	A	V	Livret A + 0.25	2,250	V	Livret A + 0.25	1,000	A-1	EUR	1 654,54	3 108,63
OPAC DE SAVOIE	2010	P	Amélioration foyer personnes âgées "Grillon II"	CDC	892 698,09	658 275,19	16,42	A	V	Livret A + 0.6	2,600	V	Livret A + 0.6	1,340	A-1	EUR	9 312,53	34 245,86
OPAC DE SAVOIE	2011	P	ZAC BORD DU LAC 1	CDC	97 319,75	87 094,56	41,92	A	V	Livret A + 0.25	2,500	V	Livret A + 0.25	1,000	A-1	EUR	887,57	1 662,19
OPAC DE SAVOIE	2011	P	ZAC BORD DU LAC 1	CDC	497 537,21	424 482,15	31,92	A	V	Livret A + 0.25	2,500	V	Livret A + 0.25	1,000	A-1	EUR	4 356,91	11 209,22
OPAC DE SAVOIE	2010	P	Const. VEFA 11 logts Rives Bord du lac Tranche 3	CDC	380 416,79	326 047,24	31,50	A	V	Livret A + 0.25	2,250	V	Livret A + 0.25	0,990	A-1	EUR	3 322,02	8 609,87
OPAC DE SAVOIE	2010	P	Const. VEFA 11 logts Rives Bord du lac Tranche 3	CDC	60 956,16	54 796,33	41,50	A	V	Livret A + 0.25	2,250	V	Livret A + 0.25	0,990	A-1	EUR	554,33	1 045,78
OPAC DE SAVOIE	2012	P	Frégate 1	CDC	378 000,00	243 445,21	7,08	A	F	Taux fixe à 1.9 %	1,900	F	Taux fixe à 1.9 %	1,890	A-1	EUR	5 156,19	27 933,39
OPAC DE SAVOIE	2012	P	Frégate 2	CDC	294 000,00	189 346,28	7,08	A	F	Taux fixe à 1.9 %	1,900	F	Taux fixe à 1.9 %	1,890	A-1	EUR	4 010,37	21 725,97
OPAC DE SAVOIE	2012	P	Le Galion	CDC	462 000,00	297 544,16	7,08	A	F	Taux fixe à 1.9 %	1,900	F	Taux fixe à 1.9 %	1,890	A-1	EUR	6 302,01	34 140,81
OPAC DE SAVOIE	2012	P	La Corvette	CDC	283 500,00	182 583,91	7,08	A	F	Taux fixe à 1.9 %	1,900	F	Taux fixe à 1.9 %	1,890	A-1	EUR	3 867,15	20 950,05
OPAC DE SAVOIE	2012	P	La Goelette	CDC	462 000,00	297 544,16	7,08	A	F	Taux fixe à 1.9 %	1,900	F	Taux fixe à 1.9 %	1,890	A-1	EUR	6 302,01	34 140,81
OPAC DE SAVOIE	2018	P	Boulevard franklin Roosvelt	CDC	243 173,27	208 894,51	12,58	A	V	Livret A + 0.6	1,350	V	Livret A + 0.6	1,350	A-1	EUR	3 050,33	17 055,59
OPAC DE SAVOIE	2014	P	Le tramway	CDC	86 560,45	75 286,92	35,08	A	V	Livret A + (-0.2)	0,800	V	Livret A + (-0.2)	0,550	A-1	EUR	438,59	2 797,75
OPAC DE SAVOIE	2014	P	Le Tramway	CDC	99 569,53	88 348,14	45,08	A	V	Livret A + (-0.2)	0,800	V	Livret A + (-0.2)	0,550	A-1	EUR	512,39	2 790,79
OPAC DE SAVOIE	2013	P	Résidence sociale Jeunes Travailleurs	CDC	1 923 632,62	1 588 983,55	35,08	A	V	Livret A + (-0.2)	0,800	V	Livret A + (-0.2)	0,550	A-1	EUR	9 612,63	59 183,57
OPAC DE SAVOIE	2013	P	Résidence sociale Jeunes Travailleurs	CDC	159 846,37	141 782,21	45,00	A	V	Livret A + (-0.2)	0,800	V	Livret A + (-0.2)	0,550	A-1	EUR	810,49	4 491,38

Désignation du bénéficiaire	Année de mobilisation et profil d'amortissement de l'emprunt (1)		Objet de l'emprunt garanti	Organisme prêteur ou chef de file	Montant initial	Capital restant dû au 31/12/N	Durée résiduelle	Périodicité des remboursements (2)	Taux initial			Taux moyen constaté sur l'année (6)			Catégorie d'emprunt (7)	Indices ou devises pouvant modifier l'emprunt	Annuité garantie au cours de l'exercice	
	Année	Profil							Taux (3)	Index (4)	Taux actuariel (5)	Taux (3)	Index (4)	Niveau de taux			En intérêts (8)	En capital
OPAC DE SAVOIE	2014	P	Le Grand Pavois	CDC	600 000,00	454 109,34	9,00	A	V	Livret A + (-0.75)	0,500	V	Livret A + (-0.75)	0,000	A-1	EUR	0,00	48 103,49
OPAC DE SAVOIE	2014	P	L'Artimon	CDC	600 000,00	461 406,48	9,00	A	V	Livret A + (-0.75)	0,500	V	Livret A + (-0.75)	0,000	A-1	EUR	0,00	46 184,84
OPAC DE SAVOIE	2016	P	Allée E et J Rostand	CDC	61 344,33	56 355,92	46,33	A	V	Livret A + 0.6	1,350	V	Livret A + 0.6	1,350	A-1	EUR	788,58	1 636,09
OPAC DE SAVOIE	2016	P	Allé E et J Rostand	CDC	139 660,46	125 609,87	36,33	A	V	Livret A + (-0.2)	0,550	V	Livret A + (-0.2)	0,550	A-1	EUR	720,76	4 600,90
OPAC DE SAVOIE	2016	P	Allée E et J Rostand	CDC	402 128,69	364 451,48	36,33	A	V	Livret A + 0.6	1,350	V	Livret A + 0.6	1,350	A-1	EUR	5 121,91	12 373,71
OPAC DE SAVOIE	2016	P	Allée E et J Rostand	CDC	21 455,16	19 579,47	46,33	A	V	Livret A + (-0.2)	0,550	V	Livret A + (-0.2)	0,550	A-1	EUR	111,82	613,89
OPAC DE SAVOIE	2014	P	1245 Boulevard Lepic	CDC	513 223,15	465 137,02	36,33	A	V	Livret A + 0.6	1,350	V	Livret A + 0.6	1,350	A-1	EUR	6 524,57	15 792,14
OPAC DE SAVOIE	2014	P	1245 Bd Lepic	CDC	293 253,71	269 406,89	46,33	A	V	Livret A + 0.6	1,350	V	Livret A + 0.6	1,350	A-1	EUR	3 761,04	7 821,23
OPAC DE SAVOIE	2016	P	1245 bd Lepic	CDC	337 714,94	306 072,94	36,33	A	V	Livret A + 0.6	1,350	V	Livret A + 0.6	1,350	A-1	EUR	4 301,47	10 391,67
OPAC DE SAVOIE	2016	P	1245 bd Lepic	CDC	174 518,12	160 326,65	46,33	A	V	Livret A + 0.6	1,350	V	Livret A + 0.6	1,350	A-1	EUR	2 243,42	4 654,49
OPAC DE SAVOIE	2016	P	1245 bd Lepic	CDC	93 662,59	84 239,63	36,33	A	V	Livret A + (-0.2)	0,550	V	Livret A + (-0.2)	0,550	A-1	EUR	483,38	3 085,57
OPAC DE SAVOIE	2016	P	1245 bd Lepic	CDC	47 702,13	43 531,83	46,33	A	V	Livret A + (-0.2)	0,550	V	Livret A + (-0.2)	0,550	A-1	EUR	248,61	1 364,89
OPAC DE SAVOIE	2013	P	SIERROZ ILOT E	CDC	646 198,40	585 653,24	36,00	A	V	Livret A + 0.6	1,350	V	Livret A + 0.6	1,350	A-1	EUR	8 215,08	19 883,86
OPAC DE SAVOIE	2013	P	SIERROZ ILOT E	CDC	49 909,98	45 851,40	46,00	A	V	Livret A + 0.6	1,350	V	Livret A + 0.6	1,350	A-1	EUR	640,11	1 331,13
OPAC DE SAVOIE	2013	P	SIERROZ ILOT E	CDC	109 868,58	98 815,22	36,00	A	V	Livret A + (-0.2)	0,550	V	Livret A + (-0.2)	0,550	A-1	EUR	566,19	3 619,45
OPAC DE SAVOIE	2013	P	SIERROZ ILOT E	CDC	8 558,73	7 810,49	46,00	A	V	Livret A + (-0.2)	0,550	V	Livret A + (-0.2)	0,550	A-1	EUR	44,52	244,89
OPAC DE SAVOIE	2013	P	SIERROZ ILOT D	CDC	1 047 262,10	949 139,52	36,00	A	V	Livret A + 0.6	1,350	V	Livret A + 0.6	1,350	A-1	EUR	13 313,78	32 224,79
OPAC DE SAVOIE	2013	P	SIERROZ ILOT D	CDC	68 847,38	63 248,84	46,00	A	V	Livret A + 0.6	1,350	V	Livret A + 0.6	1,350	A-1	EUR	882,98	1 836,20
OPAC DE SAVOIE	2013	P	SIERROZ ILOT D	CDC	108 610,76	97 683,94	36,00	A	V	Livret A + (-0.2)	0,550	V	Livret A + (-0.2)	0,550	A-1	EUR	559,71	3 578,02

Désignation du bénéficiaire	Année de mobilisation et profil d'amortissement de l'emprunt (1)		Objet de l'emprunt garanti	Organisme prêteur ou chef de file	Montant initial	Capital restant dû au 31/12/N	Durée résiduelle	Périodicité des remboursements (2)	Taux initial			Taux moyen constaté sur l'année (6)			Catégorie d'emprunt (7)	Indices ou devises pouvant modifier l'emprunt	Annuité garantie au cours de l'exercice	
	Année	Profil							Taux (3)	Index (4)	Taux actuariel (5)	Taux (3)	Index (4)	Niveau de taux			En intérêts (8)	En capital
OPAC DE SAVOIE	2013	P	SIERROZ ILOT D	CDC	7 309,44	6 670,42	46,00	A	V	Livret A + (-0.2)	0,550	V	Livret A + (-0.2)	0,550	A-1	EUR	38,03	209,14
OPAC DE SAVOIE	2016	P	14 logements VEFA bords du lac 5	CDC	245 459,37	222 461,20	36,83	A	V	Livret A + 0.6	1,350	V	Livret A + 0.6	1,350	A-1	EUR	3 115,90	7 552,91
OPAC DE SAVOIE	2016	P	14 logements bord du lac 5	CDC	184 400,82	169 405,71	46,83	A	V	Livret A + 0.6	1,350	V	Livret A + 0.6	1,350	A-1	EUR	2 362,00	4 918,07
OPAC DE SAVOIE	2015	P	Acquisition 18 logemts av Grand Port	CDC	166 616,42	145 771,81	35,92	A	V	Livret A + (-0.2)	0,550	V	Livret A + (-0.2)	0,550	A-1	EUR	829,82	5 103,76
OPAC DE SAVOIE	2015	P	Acquisition 18 logemts av Grand Port	CDC	84 630,31	75 570,59	45,92	A	V	Livret A + (-0.2)	0,550	V	Livret A + (-0.2)	0,550	A-1	EUR	427,83	2 216,59
OPAC DE SAVOIE	2016	P	18 logts VEFA Av grand port	CDC	305 684,80	282 993,24	46,92	A	V	Livret A + 0.6	1,350	V	Livret A + 0.6	1,350	A-1	EUR	3 921,32	7 474,98
OPAC DE SAVOIE	2018	P	Résidentialisation "Le Grand Pavois"	CDC	54 310,10	50 972,13	15,25	A	V	Livret A + 0.6	1,350	V	Livret A + 0.6	1,350	A-1	EUR	549,47	3 337,98
OPAC DE SAVOIE	2018	P	Résidentialisation "L'Artimon"	CDC	54 310,10	50 972,13	15,25	A	V	Livret A + 0.6	1,350	V	Livret A + 0.6	1,350	A-1	EUR	549,47	3 337,98
OPAC DE SAVOIE	2016	P	Réhabilitation "Les Mouettes"	CDC	222 750,00	164 337,10	10,25	A	V	Livret A + (-0.75)	0,500	V	Livret A + (-0.75)	0,000	A-1	EUR	0,00	14 726,23
OPAC DE SAVOIE	2015	F	L'Orphée	CE	1 043 169,00	1 043 169,00	2,75	X	V	(Moyenne Euribor 3M + 1.7)-Floor 0 sur Moyenne Euribor 3M	1,740	V	(Euribor 3M + 1.7)-Floor 0 sur Euribor 3M	1,720	A-1	EUR	17 980,18	0,00
OPAC DE SAVOIE	2016	P	Restructuration 101 logements FJT	CDC	510 843,50	479 952,43	37,08	A	V	Livret A + (-0.2)	0,550	V	Livret A + (-0.2)	0,550	A-1	EUR	2 724,22	15 359,86
OPAC DE SAVOIE	2015	P	construction 8 lgts 1161 bd Lepic	CDC	286 646,87	278 220,77	38,00	A	V	Livret A + 0.6	1,350	V	Livret A + 0.6	1,350	A-1	EUR	3 869,73	8 426,10
OPAC DE SAVOIE	2015	P	construction 8 lgts 1161 bd Lepic	CDC	78 861,16	76 882,51	48,00	A	V	Livret A + 0.6	1,350	V	Livret A + 0.6	1,350	A-1	EUR	1 064,63	1 978,65
OPAC DE SAVOIE	2016	P	construction 11 logts Bd Lepic PLAI	CDC	59 712,21	56 481,91	37,00	A	V	Livret A + (-0.2)	0,550	V	Livret A + (-0.2)	0,550	A-1	EUR	319,31	1 611,33

Désignation du bénéficiaire	Année de mobilisation et profil d'amortissement de l'emprunt (1)		Objet de l'emprunt garanti	Organisme prêteur ou chef de file	Montant initial	Capital restant dû au 31/12/N	Durée résiduelle	Périodicité des remboursements (2)	Taux initial			Taux moyen constaté sur l'année (6)			Catégorie d'emprunt (7)	Indices ou devises pouvant modifier l'emprunt	Annuité garantie au cours de l'exercice	
	Année	Profil							Taux (3)	Index (4)	Taux actuariel (5)	Taux (3)	Index (4)	Niveau de taux			En intérêts (8)	En capital
OPAC DE SAVOIE	2016	P	construction 11 logts Bd Lepic PLAI	CDC	12 820,21	12 250,37	47,00	A	V	Livret A + (-0.2)	0,550	V	Livret A + (-0.2)	0,550	A-1	EUR	68,91	284,19
OPAC DE SAVOIE	2016	P	Le Reposoir	CDC	675 692,42	675 692,42	39,00	A	V	Livret A + 0.6	1,350	V	Livret A + 0.6	0,450	A-1	EUR	0,00	0,00
OPAC DE SAVOIE	2016	P	Le Reposoir	CDC	431 351,17	431 351,17	49,00	A	V	Livret A + 0.6	1,350	V	Livret A + 0.6	0,450	A-1	EUR	0,00	0,00
OPAC DE SAVOIE	2017	P	Les Mouettes	CDC	52 945,00	52 945,00	7,58	A	V	Livret A + 0.6	1,350	V	Livret A + 0.6	1,350	A-1	EUR	714,76	0,00
OPAC DE SAVOIE	2018	P	Cotefort 2	CDC	63 785,09	63 785,09	39,42	A	V	Livret A + (-0.2)	0,550	V	Livret A + (-0.2)	0,270	A-1	EUR	0,00	0,00
OPAC DE SAVOIE	2018	P	Cotefort 2	CDC	31 339,66	31 339,66	59,42	A	V	Livret A + 0.41	1,160	V	Livret A + 0.41	0,570	A-1	EUR	0,00	0,00
OPAC DE SAVOIE	2018	P	Le Septentrion	CDC	70 931,85	70 931,85	39,42	A	V	Livret A + (-0.2)	0,550	V	Livret A + (-0.2)	0,270	A-1	EUR	0,00	0,00
OPAC DE SAVOIE	2018	P	Le Septentrion	CDC	32 533,20	32 533,20	49,42	A	V	Livret A + (-0.2)	0,550	V	Livret A + (-0.2)	0,270	A-1	EUR	0,00	0,00
OPAC DE SAVOIE	2002	P	Acquisition foncière rue du Maroc 54 logements	CDC	466 632,92	330 587,89	32,75	A	V	Livret A + 1.2	4,200	V	Livret A + 1.2	1,900	A-1	EUR	6 680,72	12 013,06
OPAC DE SAVOIE	2018	P	Construction 18 logements rue du Maroc	CDC	587 475,04	540 792,58	27,75	A	V	Livret A + 0.7	1,450	V	Livret A + 0.7	1,450	A-1	EUR	8 177,37	23 164,19
OPAC DE SAVOIE	2002	P	Acquisition foncière rue du Maroc 18 logements	CDC	146 075,52	101 270,01	32,75	A	V	Livret A + 0.7	3,700	V	Livret A + 0.7	1,440	A-1	EUR	1 524,10	3 840,31
OPAC DE SAVOIE	2018	P	Construction 54 logements rue du Maroc	CDC	1 838 346,82	1 697 850,91	27,75	A	V	Livret A + 1.2	1,950	V	Livret A + 1.2	1,940	A-1	EUR	34 468,94	69 786,92
OPAC DE SAVOIE	2006	P	Acq.amélioration 2 logements Bd Pierpont	CDC	20 606,68	17 641,64	36,58	A	V	Livret A + 0.7	3,450	V	Livret A + 0.7	1,100	A-1	EUR	258,22	358,46
OPAC DE SAVOIE	2006	P	Construction logements "Les Plantées"	CDC	260 505,84	195 641,95	21,75	A	V	Livret A + 1.2	3,950	V	Livret A + 1.2	1,930	A-1	EUR	3 913,41	7 068,57
OPAC DE SAVOIE	2006	P	Acquisition foncière "les Plantées"	CDC	48 662,98	42 537,34	36,75	A	V	Livret A + 1.2	3,950	V	Livret A + 1.2	1,700	A-1	EUR	835,38	779,86
OPAC DE SAVOIE	2007	P	Acquis fonc logem Marloz 4	CDC	127 994,36	112 659,22	37,58	A	V	Livret A + 1.15	4,150	V	Livret A + 1.15	1,490	A-1	EUR	2 154,53	2 010,83

Désignation du bénéficiaire	Année de mobilisation et profil d'amortissement de l'emprunt (1)		Objet de l'emprunt garanti	Organisme prêteur ou chef de file	Montant initial	Capital restant dû au 31/12/N	Durée résiduelle	Périodicité des remboursements (2)	Taux initial			Taux moyen constaté sur l'année (6)			Catégorie d'emprunt (7)	Indices ou devises pouvant modifier l'emprunt	Annuité garantie au cours de l'exercice	
	Année	Profil							Taux (3)	Index (4)	Taux actuariel (5)	Taux (3)	Index (4)	Niveau de taux			En intérêts (8)	En capital
OPAC DE SAVOIE	2018	P	Const logements marioz 4	CDC	346 990,75	332 714,75	32,58	A	V	Livret A + 1.15	1,900	V	Livret A + 1.15	1,890	A-1	EUR	6 458,48	7 205,18
OPAC DE SAVOIE	2007	P	Logements rue du Bain Henri IV	CDC	65 883,00	52 741,56	27,00	A	V	Livret A + 0.5	3,250	V	Livret A + 0.5	1,060	A-1	EUR	679,67	1 565,25
OPAC DE SAVOIE	2007	P	Acq bâtiment rue Bain Henri IV	CDC	191 818,50	166 204,17	37,00	A	V	Livret A + 0.5	3,250	V	Livret A + 0.5	0,500	A-1	EUR	2 120,07	3 401,21
OPAC DE SAVOIE	2010	P	3 Logements rue Cabias	CDC	66 940,42	56 641,45	30,42	A	V	Livret A + 1	2,250	V	Livret A + 1	1,770	A-1	EUR	1 046,89	1 367,75
OPAC DE SAVOIE	2010	P	Logements rue Cabias	CDC	10 219,21	9 113,71	40,42	A	V	Livret A + 1	2,250	V	Livret A + 1	1,770	A-1	EUR	167,48	151,21
OPAC DE SAVOIE	2007	P	Amélioration logements Grillons III	CDC	215 000,00	123 267,66	12,08	A	V	Livret A + 1	3,750	V	Livret A + 1	1,750	A-1	EUR	2 424,47	8 380,13
OPAC DE SAVOIE	2003	P	Construction logements rue Maroc	CDC	30 894,56	18 493,35	18,25	A	V	Livret A + 1.2	4,200	V	Livret A + 1.2	1,940	A-1	EUR	381,11	1 050,97
OPAC DE SAVOIE	2002	P	Acquisition amélioration "Le Patio"	CDC	154 625,00	86 160,29	17,50	A	V	Livret A + 0.7	3,700	V	Livret A + 0.7	1,450	A-1	EUR	1 326,39	5 314,78
OPAC DE SAVOIE	2002	P	Acquisition foncière "Le Patio"	CDC	100 000,00	69 676,19	32,50	A	V	Livret A + 0.7	3,700	V	Livret A + 0.7	1,450	A-1	EUR	1 048,62	2 642,22
OPAC DE SAVOIE	2002	P	Réaménagement les grillons	CDC	164 416,00	58 984,50	7,75	A	V	Livret A + 1.2	4,200	V	Livret A + 1.2	1,960	A-1	EUR	1 313,05	7 536,18
OPAC DE SAVOIE	2018	P	Réaménagements de prêts N°1013490	CDC	567 396,65	543 642,07	26,00	A	V	Livret A + 0.8	1,550	V	Livret A + 0.8	1,550	A-1	EUR	4 416,56	23 754,58
OPAC DE SAVOIE	2002	P	Réaménagements de prêts N°1015639	CDC	287 688,94	137 164,15	9,83	A	V	Livret A + 1.22	4,300	V	Livret A + 1.22	2,130	A-1	EUR	3 266,18	13 711,74
OPAC DE SAVOIE	2010	P	réaménagement de prêts	CDC	1 160 653,48	442 745,30	4,17	T	F	Taux fixe à 2.95 %	0,730	F	Taux fixe à 2.95 %	2,910	A-1	EUR	14 697,40	96 462,88
OPAC DE SAVOIE	2018	P	Réaménagements de prêts N°1015640	CDC	3 761 606,76	3 411 976,58	19,83	A	V	Livret A + 1.22	1,970	V	Livret A + 1.22	1,960	A-1	EUR	70 652,14	174 426,63
OPAC DE SAVOIE	2018	P	Réaménagements de prêts N°1013493	CDC	177 484,88	162 942,24	18,83	A	V	Livret A + 0.8	1,550	V	Livret A + 0.8	1,550	A-1	EUR	2 639,18	7 327,24

Désignation du bénéficiaire	Année de mobilisation et profil d'amortissement de l'emprunt (1)		Objet de l'emprunt garanti	Organisme prêteur ou chef de file	Montant initial	Capital restant dû au 31/12/N	Durée résiduelle	Périodicité des remboursements (2)	Taux initial			Taux moyen constaté sur l'année (6)			Catégorie d'emprunt (7)	Indices ou devises pouvant modifier l'emprunt	Annuité garantie au cours de l'exercice	
	Année	Profil							Taux (3)	Index (4)	Taux actuariel (5)	Taux (3)	Index (4)	Niveau de taux			En intérêts (8)	En capital
OPAC DE SAVOIE	2003	P	Acquis amelioration 11 logements 4, rue H.Rochefort	CDC	7 500,00	4 653,86	18,92	A	V	Livret A + 0.7	2,950	V	Livret A + 0.7	1,450	A-1	EUR	71,14	252,33
OPAC DE SAVOIE	2004	P	Réhabilitation 30 logements rue Alice Eynard "L'accueil"	CDC	332 713,00	0,00	0,00	A	V	Livret A + 1.2	3,450	V	Livret A + 1.2	0,000	A-1	EUR	583,46	29 920,99
OPAC DE SAVOIE	1976	P	Const.Foyer personnes agees "Bois Vidal"	CDC	809 504,28	48 427,04	1,32	A	F	Taux fixe à 1.2 %	1,200	F	Taux fixe à 1.2 %	1,200	A-1	EUR	866,53	23 783,70
OPAC DE SAVOIE	1978	P	Const.Foyer personnes agees "Bois Vidal"	CDC	66 040,91	7 738,44	3,07	A	F	Taux fixe à 1.2 %	1,200	F	Taux fixe à 1.2 %	1,200	A-1	EUR	114,35	1 877,62
OPAC DE SAVOIE	1979	P	Const.Foyer personnes agees "Orée du Bois"	CDC	40 017,87	5 827,05	4,57	A	F	Taux fixe à 1.2 %	1,200	F	Taux fixe à 1.2 %	1,190	A-1	EUR	82,66	1 124,25
OPAC DE SAVOIE	1992	P	Logements promenade du Sierroz	CDC	1 322 457,44	519 193,57	7,08	A	V	Livret A + 1.22	5,800	V	Livret A + 1.22	1,970	A-1	EUR	11 979,42	59 385,40
OPAC DE SAVOIE	1992	P	Const.Foyer personnes agees "les Grillons"	CDC	1 520 873,81	587 276,33	7,83	A	V	Livret A + 1.22	5,800	V	Livret A + 1.22	2,080	A-1	EUR	13 776,77	67 172,70
OPAC DE SAVOIE	1994	P	Logements avenue Petit Port	CDC	25 611,44	10 446,02	9,50	A	V	Livret A + 1.22	5,800	V	Livret A + 1.22	2,120	A-1	EUR	261,58	1 073,90
OPAC DE SAVOIE	1996	P	Logements ch.Honoré de Balzac	CDC	156 519,40	60 656,78	8,25	A	V	Livret A + 0.8	4,300	V	Livret A + 0.8	1,550	A-1	EUR	1 036,64	6 223,13
OPAC DE SAVOIE	2018	P	Logements bd lepic	CDC	108 852,19	100 447,60	19,67	A	V	Livret A + 0.8	1,550	V	Livret A + 0.8	1,550	A-1	EUR	1 622,59	4 235,67
OPAC DE SAVOIE	2018	P	Logements bd Lepic	CDC	1 613 806,01	1 503 426,70	19,67	A	V	Livret A + 1.3	2,050	V	Livret A + 1.3	2,040	A-1	EUR	31 967,55	55 966,13
OPAC DE SAVOIE	2018	P	Construction logements quartier de la Liberté	CDC	208 110,10	201 570,37	24,00	A	V	Livret A + 0.8	1,550	V	Livret A + 0.8	1,550	A-1	EUR	1 619,91	6 539,73
OPAC DE SAVOIE	2018	P	Construction logements quartier de la Liberté	CDC	1 320 323,18	1 285 052,32	24,00	A	V	Livret A + 1.3	2,050	V	Livret A + 1.3	2,040	A-1	EUR	13 575,89	35 270,86

Désignation du bénéficiaire	Année de mobilisation et profil d'amortissement de l'emprunt (1)		Objet de l'emprunt garanti	Organisme prêteur ou chef de file	Montant initial	Capital restant dû au 31/12/N	Durée résiduelle	Périodicité des remboursements (2)	Taux initial			Taux moyen constaté sur l'année (6)			Catégorie d'emprunt (7)	Indices ou devises pouvant modifier l'emprunt	Annuité garantie au cours de l'exercice	
	Année	Profil							Taux (3)	Index (4)	Taux actuariel (5)	Taux (3)	Index (4)	Niveau de taux			En intérêts (8)	En capital
OPAC DE SAVOIE	2018	P	Construction PAE rue de Genève	CDC	1 540 187,49	1 452 751,89	24,83	A	V	Livret A + 1.3	2,050	V	Livret A + 1.3	2,040	A-1	EUR	30 686,72	44 161,36
OPAC DE SAVOIE	2018	P	Construction PAE rue de Genève	CDC	127 859,35	120 100,44	24,83	A	V	Livret A + 0.8	1,550	V	Livret A + 0.8	1,550	A-1	EUR	1 922,15	3 909,29
OPAC DE SAVOIE	2018	P	Construction 31 logements ZAC Marlioz	CDC	1 020 297,74	982 514,31	26,00	A	V	Livret A + 1.3	2,050	V	Livret A + 1.3	2,040	A-1	EUR	10 490,96	37 783,43
OPAC DE SAVOIE	2018	P	Construction 15 logements village Balzac	CDC	698 106,49	672 254,37	26,17	A	V	Livret A + 1.3	2,050	V	Livret A + 1.3	2,040	A-1	EUR	9 495,37	25 852,12
SAEMCARRA	2010	P	Résidence Lafayette	CREDIT AGRICOLE	198 826,50	81 379,81	5,44	M	V	Livret A + 1.16	2,440	V	Livret A + 1.16	1,910	A-1	EUR	1 697,69	13 803,70
SAVOISIENNE HABITAT	2017	P	construction foyer 41 hébergements	CDC	1 595 000,00	1 520 125,04	37,42	A	V	Livret A + 1.11	1,860	V	Livret A + 1.11	1,850	A-1	EUR	28 970,90	37 450,08
SEMCODA	2010	P	LES RIVES DU LAC	Crédit Foncier	539 000,00	236 483,77	5,50	A	V	Livret A + 1.15	2,900	V	Livret A + 1.15	1,900	A-1	EUR	5 227,16	38 629,55
SEMCODA	2014	P	34 logements "Roosevelt"	CDC	213 499,52	201 152,74	36,67	A	V	Livret A + 0.6	1,350	V	Livret A + 0.6	1,350	A-1	EUR	2 774,63	4 170,91
SEMCODA	2014	P	34 logements "Roosevelt"	CDC	167 307,01	160 116,97	46,67	A	V	Livret A + 0.6	1,350	V	Livret A + 0.6	1,350	A-1	EUR	2 196,43	2 428,89
SEMCODA	2014	P	34 logements "Roosevelt"	CDC	924 047,47	861 555,91	36,67	A	V	Livret A + (-0.2)	0,550	V	Livret A + (-0.2)	0,550	A-1	EUR	4 859,25	20 944,88
SEMCODA	2014	P	34 logements "Roosevelt"	CDC	275 268,61	260 795,10	46,67	A	V	Livret A + (-0.2)	0,550	V	Livret A + (-0.2)	0,550	A-1	EUR	1 462,67	4 850,99
SEMCODA	2015	P	14 logements "O du Lac"	CDC	143 000,00	108 644,14	10,83	A	V	Livret A + 1.11	1,860	V	Livret A + 1.11	1,850	A-1	EUR	2 184,98	8 827,84
SEMCODA	2015	P	14 logements "O du Lac"	CDC	292 999,50	222 324,19	10,83	A	V	Livret A + 1.04	1,790	V	Livret A + 1.04	1,790	A-1	EUR	4 304,34	18 141,79
SEMCODA	2016	P	8 logts le Clos Dunand	CDC	205 860,26	197 976,93	37,00	A	V	Livret A + 0.6	1,350	V	Livret A + 0.6	1,350	A-1	EUR	2 724,51	3 968,10
SEMCODA	2016	P	8 logts le clos Dunand	CDC	108 280,14	105 198,75	47,00	A	V	Livret A + 0.6	1,350	V	Livret A + 0.6	1,350	A-1	EUR	1 440,54	1 551,03
SEMCODA	2016	P	8 logts le Clos Dunand	CDC	56 161,86	53 636,74	37,00	A	V	Livret A + (-0.2)	0,550	V	Livret A + (-0.2)	0,550	A-1	EUR	301,77	1 266,03
SEMCODA	2016	P	8 logts le Clos Dunand	CDC	24 062,19	23 221,05	47,00	A	V	Livret A + (-0.2)	0,550	V	Livret A + (-0.2)	0,550	A-1	EUR	129,98	421,73
SEMCODA	2017	P	17 lgts PLS Roosevelt	CDC	251 250,00	242 595,51	37,83	A	V	Livret A + 1.11	1,860	V	Livret A + 1.11	1,850	A-1	EUR	4 593,50	4 367,12

Désignation du bénéficiaire	Année de mobilisation et profil d'amortissement de l'emprunt (1)		Objet de l'emprunt garanti	Organisme prêteur ou chef de file	Montant initial	Capital restant dû au 31/12/N	Durée résiduelle	Périodicité des remboursements (2)	Taux initial			Taux moyen constaté sur l'année (6)			Catégorie d'emprunt (7)	Indices ou devises pouvant modifier l'emprunt	Annuité garantie au cours de l'exercice	
	Année	Profil							Taux (3)	Index (4)	Taux actuariel (5)	Taux (3)	Index (4)	Niveau de taux			En intérêts (8)	En capital
SEMCODA	2017	P	17 lgts PLS Roosevelt	CDC	497 150,00	484 812,52	47,83	A	V	Livret A + 1.11	1,860	V	Livret A + 1.11	1,850	A-1	EUR	9 133,31	6 225,58
SEMCODA	2017	P	17 lgts PLS Roosevelt	CDC	660 800,00	638 038,26	37,83	A	V	Livret A + 1.11	1,860	V	Livret A + 1.11	1,850	A-1	EUR	12 081,15	11 485,74
SOCIETE FONCIERE D'HABITAT ET HUMANISME	2011	P	PLACE DU RONDEAU	CDC	57 500,00	46 184,83	26,67	A	V	Livret A + (-0.2)	2,050	V	Livret A + (-0.2)	0,550	A-1	EUR	262,72	1 582,67
SOCIETE FONCIERE D'HABITAT ET HUMANISME	2012	P	Boulevard Domenget	CDC	70 000,00	59 650,74	32,25	A	V	Livret A + (-0.2)	2,050	V	Livret A + (-0.2)	0,550	A-1	EUR	337,12	1 644,43
SOCIETE FONCIERE D'HABITAT ET HUMANISME	2015	P	3 logements av St simond	CDC	27 500,00	24 117,41	25,08	A	V	Livret A + (-0.2)	0,800	V	Livret A + (-0.2)	0,550	A-1	EUR	137,38	860,66
SOCIETE FONCIERE D'HABITAT ET HUMANISME	2017	P	Acquisition 1 logement av de St Simond	CDC	22 500,00	20 736,16	31,92	A	V	Livret A + (-0.2)	0,550	V	Livret A + (-0.2)	0,550	A-1	EUR	117,30	591,18
SOLLAR HLM LE LOGEMENT ALPES RHO	2018	P		CDC	2 000 000,00	2 000 000,00	17,92	T	V	Livret A + (-0.75)	0,340	V	Livret A + (-0.75)	0,900	A-1	EUR	20 148,27	0,00
SOLLAR HLM LE LOGEMENT ALPES RHO	2010	P	31 logements "Hôtel International"	CDC	445 000,00	383 053,90	30,50	A	V	Livret A + 0.6	1,850	V	Livret A + 0.6	1,350	A-1	EUR	5 304,67	9 884,34
SOLLAR HLM LE LOGEMENT ALPES RHO	2010	P	31 logements "Hôtel International"	CDC	217 500,00	197 833,48	40,50	A	V	Livret A + 0.6	1,850	V	Livret A + 0.6	1,350	A-1	EUR	2 719,19	3 587,65
SOLLAR HLM LE LOGEMENT ALPES RHO	2010	P	31 logements "Hôtel International"	CDC	95 000,00	79 238,29	30,50	A	V	Livret A + (-0.2)	1,050	V	Livret A + (-0.2)	0,550	A-1	EUR	448,67	2 337,33
SOLLAR HLM LE LOGEMENT ALPES RHO	2010	P	31 logements "Hôtel International"	CDC	47 500,00	41 910,26	40,50	A	V	Livret A + (-0.2)	1,050	V	Livret A + (-0.2)	0,550	A-1	EUR	235,50	908,45
SOLLAR HLM LE LOGEMENT ALPES RHO	2010	P	31 logements "Hôtel International"	CDC	637 500,00	541 476,22	30,50	A	V	Livret A + 0.25	1,500	V	Livret A + 0.25	1,000	A-1	EUR	5 562,98	14 822,25

Désignation du bénéficiaire	Année de mobilisation et profil d'amortissement de l'emprunt (1)		Objet de l'emprunt garanti	Organisme prêteur ou chef de file	Montant initial	Capital restant dû au 31/12/N	Durée résiduelle	Périodicité des remboursements (2)	Taux initial			Taux moyen constaté sur l'année (6)			Catégorie d'emprunt (7)	Indices ou devises pouvant modifier l'emprunt	Annuité garantie au cours de l'exercice	
	Année	Profil							Taux (3)	Index (4)	Taux actuariel (5)	Taux (3)	Index (4)	Niveau de taux			En intérêts (8)	En capital
SOLLAR HLM LE LOGEMENT ALPES RHO	2010	P	31 logements "Hôtel International"	CDC	312 500,00	280 636,82	40,50	A	V	Livret A + 0.25	1,500	V	Livret A + 0.25	1,000	A-1	EUR	2 861,45	5 507,76
SOLLAR HLM LE LOGEMENT ALPES RHO	2010	P	45 logements résidence "L'Ourasi"	CDC	1 540 979,65	1 330 073,74	31,75	A	V	Livret A + 0.6	2,850	V	Livret A + 0.6	1,340	A-1	EUR	18 312,85	33 060,55
SOLLAR HLM LE LOGEMENT ALPES RHO	2010	P	45 logements résidence "L'Ourasi"	CDC	74 537,69	65 716,83	41,75	A	V	Livret A + (-0.2)	2,050	V	Livret A + (-0.2)	0,550	A-1	EUR	367,27	1 387,57
SOLLAR HLM LE LOGEMENT ALPES RHO	2010	P	45 logements résidence "L'Ourasi"	CDC	574 039,97	519 414,58	41,75	A	V	Livret A + 0.6	2,850	V	Livret A + 0.6	1,340	A-1	EUR	7 100,91	9 148,14
SOLLAR HLM LE LOGEMENT ALPES RHO	2010	P	45 logements résidence "L'Ourasi"	CDC	200 092,16	168 083,05	31,75	A	V	Livret A + (-0.2)	2,050	V	Livret A + (-0.2)	0,550	A-1	EUR	946,15	4 791,96
SOLLAR HLM LE LOGEMENT ALPES RHO	2012	P	Le Revard I	CDC	1 249 107,50	1 109 180,78	33,17	A	V	Livret A + 0.6	2,350	V	Livret A + 0.6	1,350	A-1	EUR	15 394,07	25 577,38
SOLLAR HLM LE LOGEMENT ALPES RHO	2012	P	Le Revard I	CDC	212 278,50	194 889,94	43,17	A	V	Livret A + 0.6	2,350	V	Livret A + 0.6	1,350	A-1	EUR	2 687,67	3 228,68
SOLLAR HLM LE LOGEMENT ALPES RHO	2013	P	Le Revard I	CDC	121 808,50	106 007,88	33,33	A	V	Livret A + (-0.2)	1,550	V	Livret A + (-0.2)	0,550	A-1	EUR	600,34	2 828,42
SOLLAR HLM LE LOGEMENT ALPES RHO	2013	P	Le Revard I	CDC	20 700,50	18 643,52	43,33	A	V	Livret A + (-0.2)	1,550	V	Livret A + (-0.2)	0,550	A-1	EUR	104,91	373,62
SOLLAR HLM LE LOGEMENT ALPES RHO	2012	P	Le Revard II	CDC	1 743 560,00	1 548 244,05	33,08	A	V	Livret A + 0.6	2,350	V	Livret A + 0.6	1,350	A-1	EUR	21 487,73	35 702,04
SOLLAR HLM LE LOGEMENT ALPES RHO	2012	P	Le Revard II	CDC	296 665,00	272 364,02	43,08	A	V	Livret A + 0.6	2,350	V	Livret A + 0.6	1,350	A-1	EUR	3 756,09	4 512,16
SOLLAR HLM LE LOGEMENT ALPES RHO	2013	P	Le Revard II	CDC	358 770,00	312 231,45	33,42	A	V	Livret A + (-0.2)	1,550	V	Livret A + (-0.2)	0,550	A-1	EUR	1 768,21	8 330,73
SOLLAR HLM LE LOGEMENT ALPES RHO	2013	P	Le Revard II	CDC	61 044,00	54 978,12	43,42	A	V	Livret A + (-0.2)	1,550	V	Livret A + (-0.2)	0,550	A-1	EUR	309,37	1 101,76

Désignation du bénéficiaire	Année de mobilisation et profil d'amortissement de l'emprunt (1)		Objet de l'emprunt garanti	Organisme prêteur ou chef de file	Montant initial	Capital restant dû au 31/12/N	Durée résiduelle	Périodicité des remboursements (2)	Taux initial			Taux moyen constaté sur l'année (6)			Catégorie d'emprunt (7)	Indices ou devises pouvant modifier l'emprunt	Annuité garantie au cours de l'exercice	
	Année	Profil							Taux (3)	Index (4)	Taux actuariel (5)	Taux (3)	Index (4)	Niveau de taux			En intérêts (8)	En capital
SOLLAR HLM LE LOGEMENT ALPES RHO	2013	P	La Péniche	CDC	553 799,00	489 904,71	33,75	A	V	Livret A + 0.6	1,850	V	Livret A + 0.6	1,350	A-1	EUR	6 766,22	11 297,05
SOLLAR HLM LE LOGEMENT ALPES RHO	2013	P	La Péniche	CDC	207 342,50	189 692,22	43,75	A	V	Livret A + 0.6	1,850	V	Livret A + 0.6	1,350	A-1	EUR	2 603,27	3 142,57
SOLLAR HLM LE LOGEMENT ALPES RHO	2013	P	La Péniche	CDC	64 128,50	55 570,56	33,75	A	V	Livret A + (-0.2)	1,050	V	Livret A + (-0.2)	0,550	A-1	EUR	313,79	1 482,69
SOLLAR HLM LE LOGEMENT ALPES RHO	2013	P	La Péniche	CDC	18 421,00	16 522,13	43,75	A	V	Livret A + (-0.2)	1,050	V	Livret A + (-0.2)	0,550	A-1	EUR	92,69	331,10
SOLLAR HLM LE LOGEMENT ALPES RHO	2015	P	Le Rodin	CDC	879 779,00	835 995,74	36,25	A	V	Livret A + 0.6	1,350	V	Livret A + 0.6	1,350	A-1	EUR	11 487,38	14 921,14
SOLLAR HLM LE LOGEMENT ALPES RHO	2015	P	Le Rodin	CDC	454 659,50	438 961,43	46,25	A	V	Livret A + 0.6	1,350	V	Livret A + 0.6	1,350	A-1	EUR	5 998,33	5 359,17
SOLLAR HLM LE LOGEMENT ALPES RHO	2015	P	Le Rodin	CDC	345 558,50	324 701,64	36,25	A	V	Livret A + (-0.2)	0,550	V	Livret A + (-0.2)	0,550	A-1	EUR	1 824,55	7 034,37
SOLLAR HLM LE LOGEMENT ALPES RHO	2015	P	Le Rodin	CDC	151 015,00	144 201,19	46,25	A	V	Livret A + (-0.2)	0,550	V	Livret A + (-0.2)	0,550	A-1	EUR	805,75	2 299,14
SOLLAR HLM LE LOGEMENT ALPES RHO	2016	P	Foyer UDAFAM	CDC	1 695 733,00	1 611 342,80	36,33	A	V	Livret A + 0.6	1,350	V	Livret A + 0.6	1,350	A-1	EUR	22 141,38	28 759,80
SOLLAR HLM LE LOGEMENT ALPES RHO	2016	P	Foyer UDAFAM	CDC	723 000,00	698 036,91	46,33	A	V	Livret A + 0.6	1,350	V	Livret A + 0.6	1,350	A-1	EUR	9 538,55	8 522,16
SOLLAR HLM LE LOGEMENT ALPES RHO	2016	P	Acquisition 52 logts Le Clos Genest	CDC	1 255 760,50	1 193 266,06	36,25	A	V	Livret A + 0.6	1,350	V	Livret A + 0.6	1,350	A-1	EUR	16 396,61	21 297,82
SOLLAR HLM LE LOGEMENT ALPES RHO	2016	P	Acquisition 52 logts Le Clos Genest	CDC	557 469,00	542 191,23	56,25	A	V	Livret A + 0.36	1,110	V	Livret A + 0.36	1,110	A-1	EUR	6 076,10	5 204,73
SOLLAR HLM LE LOGEMENT ALPES RHO	2016	P	Acquisition 52 logts Le Clos Genest	CDC	508 641,00	477 940,98	36,25	A	V	Livret A + (-0.2)	0,550	V	Livret A + (-0.2)	0,550	A-1	EUR	2 685,62	10 354,17

Désignation du bénéficiaire	Année de mobilisation et profil d'amortissement de l'emprunt (1)		Objet de l'emprunt garanti	Organisme prêteur ou chef de file	Montant initial	Capital restant dû au 31/12/N	Durée résiduelle	Périodicité des remboursements (2)	Taux initial			Taux moyen constaté sur l'année (6)			Catégorie d'emprunt (7)	Indices ou devises pouvant modifier l'emprunt	Annuité garantie au cours de l'exercice	
	Année	Profil							Taux (3)	Index (4)	Taux actuariel (5)	Taux (3)	Index (4)	Niveau de taux			En intérêts (8)	En capital
SOLLAR HLM LE LOGEMENT ALPES RHO	2016	P	Acquisition 52 lgts Le Clos Genest	CDC	217 989,00	212 014,88	56,25	A	V	Livret A + 0.36	1,110	V	Livret A + 0.36	1,110	A-1	EUR	2 375,96	2 035,23
SOLLAR HLM LE LOGEMENT ALPES RHO	2017	P	construction 72 lgts Le Hameau des Eaux Vives	CDC	771 089,50	748 024,99	38,33	T	V	Livret A + (-0.2)	0,140	V	Livret A + (-0.2)	0,550	A-1	EUR	4 158,78	15 421,77
SOLLAR HLM LE LOGEMENT ALPES RHO	2017	P	construction 72 lgts Le Hameau des Eaux Vives	CDC	335 904,00	328 395,62	48,33	T	V	Livret A + (-0.2)	0,140	V	Livret A + (-0.2)	0,550	A-1	EUR	1 819,75	5 020,96
SOLLAR HLM LE LOGEMENT ALPES RHO	2017	P	Construction 72 lgts Le Hameau des Eaux Vives	CDC	1 712 046,50	1 670 158,90	38,33	T	V	Livret A + 0.6	0,340	V	Livret A + 0.6	1,340	A-1	EUR	22 670,95	28 081,59
SOLLAR HLM LE LOGEMENT ALPES RHO	2017	P	construction 72 lgts Le Hameau des Eaux Vives	CDC	816 971,00	803 122,20	48,33	T	V	Livret A + 0.6	0,340	V	Livret A + 0.6	1,340	A-1	EUR	10 866,10	9 288,48
SOLLAR HLM LE LOGEMENT ALPES RHO	2017	P	construction 46 lgts Le Matisse	CDC	194 111,00	190 260,44	48,17	T	V	Livret A + 0.6	0,340	V	Livret A + 0.6	1,340	A-1	EUR	2 574,34	2 220,31
SOLLAR HLM LE LOGEMENT ALPES RHO	2017	P	construction 46 lgts Le Matisse	CDC	1 336 395,00	1 298 141,18	38,17	T	V	Livret A + 0.6	0,340	V	Livret A + 0.6	1,340	A-1	EUR	17 622,79	22 043,05
SOLLAR HLM LE LOGEMENT ALPES RHO	2017	P	Construction 46 lgts Le Matisse	CDC	69 512,50	67 696,94	48,17	T	V	Livret A + (-0.2)	0,140	V	Livret A + (-0.2)	0,550	A-1	EUR	375,15	1 042,24
SOLLAR HLM LE LOGEMENT ALPES RHO	2017	P	Construction 46 lgts Le Matisse	CDC	499 116,00	481 672,61	38,17	T	V	Livret A + (-0.2)	0,140	V	Livret A + (-0.2)	0,550	A-1	EUR	2 678,20	10 011,82
SOLLAR HLM LE LOGEMENT ALPES RHO	2018	P	Réhabilitation 166 lgts Sous Gare + Les Tourterelles	CDC	2 000 000,00	1 889 712,47	23,17	A	V	Livret A + 0.6	0,340	V	Livret A + 0.6	1,340	A-1	EUR	25 917,47	63 504,70
SOLLAR HLM LE LOGEMENT ALPES RHO	2018	P	Transfert de patrimoine le Lafayette	CDC	1 211 131,00	1 162 785,76	18,92	A	V	Livret A + 0.92	1,670	V	Livret A + 0.92	1,620	A-1	EUR	20 225,89	48 345,24
SOLLAR HLM LE LOGEMENT ALPES RHO	2006	P	11 logements résidence "Les Sources II)	CDC	391 719,87	334 051,95	36,42	A	V	Livret A + 1.15	3,400	V	Livret A + 1.15	1,880	A-1	EUR	6 504,75	8 303,26
SOLLAR HLM LE LOGEMENT ALPES RHO	2006	P	11 logements résidence "Les Sources II)	CDC	510 890,01	374 719,66	21,42	A	V	Livret A + 1.15	3,400	V	Livret A + 1.15	1,890	A-1	EUR	7 420,32	15 823,65

VILLE D'AIX LES BAINS - BUDGET PRINCIPAL VILLE - CA - 2019

Désignation du bénéficiaire	Année de mobilisation et profil d'amortissement de l'emprunt (1)		Objet de l'emprunt garanti	Organisme prêteur ou chef de file	Montant initial	Capital restant dû au 31/12/N	Durée résiduelle	Périodicité des remboursements (2)	Taux initial			Taux moyen constaté sur l'année (6)			Catégorie d'emprunt (7)	Indices ou devises pouvant modifier l'emprunt	Annuité garantie au cours de l'exercice	
	Année	Profil							Taux (3)	Index (4)	Taux actuariel (5)	Taux (3)	Index (4)	Niveau de taux			En intérêts (8)	En capital
SOLLAR HLM LE LOGEMENT ALPES RHO	1990	P	Opération "Jacotot"	CDC	793 086,89	223 248,39	4,08	A	V	Livret A + 1.3	5,800	V	Livret A + 1.3	2,600	A-1	EUR	5 358,45	38 139,55
SOLLAR HLM LE LOGEMENT ALPES RHO	1991	P	Const.36 logem. "Jacotot"	CDC	1 881 213,82	384 892,80	3,83	A	V	Livret A + 1.3	5,800	V	Livret A + 1.3	2,220	A-1	EUR	10 855,74	95 625,22
SOLLAR HLM LE LOGEMENT ALPES RHO	1995	P	Logements "Jacotot 3 "	CDC	925 156,40	338 271,96	7,00	A	V	Livret A + 1.3	5,800	V	Livret A + 1.3	2,040	A-1	EUR	8 720,65	41 984,61
TOTAL GENERAL					88 293 739,83	71 651 098,55											1 042 015,72	2 776 198,96

(1) Indiquer C pour amortissement constant, P pour amortissement progressif, F pour in fine, X pour autres (à préciser).

(2) Indiquer la périodicité des remboursements A : annuelle ; M : mensuelle ; B : bimestrielle ; S : semestrielle ; T : trimestrielle ; X : autre.

(3) Type de taux d'intérêt : F : fixe ; V : variable simple ; C : complexe (c'est-à-dire un taux variable qui n'est pas seulement défini comme la simple addition d'un taux usuel de référence et d'une marge exprimée en point de pourcentage).

(4) Indiquer le type d'index (ex. EURIBOR 3 mois ...).

(5) Taux annuel, tous frais compris.

(6) Taux hors opération de couverture. Pour les emprunts à taux variable, indiquer le niveau moyen du taux constaté sur l'année.

(7) Catégorie d'emprunt hors opération de couverture. Exemple A-1 (cf. la classification des emprunts suivant la typologie de la circulaire IOCB1015077C du 25 juin 2010 sur les produits financiers offerts aux collectivités territoriales).

(8) Il s'agit des intérêts dus au titre du contrat initial et comptabilisés à l'article 66111 « Intérêts réglés à l'échéance » (intérêts décaissés).

IV – ANNEXES	IV
ENGAGEMENTS HORS BILAN – CALCUL DU RATIO D'ENDETTEMENT RELATIF AUX GARANTIES D'EMPRUNT	B1.2

B1.2 – CALCUL DU RATIO D'ENDETTEMENT RELATIF AUX GARANTIES D'EMPRUNT

Calcul du ratio de l'article L. 2252-1 du CGCT	Valeur en euros	
Total des annuités déjà garanties échues dans l'exercice (1)	A	417 761,80
Total des premières annuités entières des nouvelles garanties de l'exercice (1)	B	0,00
Annuité nette de la dette de l'exercice (2)	C	4 499 677,78
Provisions pour garanties d'emprunts	D	0,00
Total des annuités d'emprunts garantis de l'exercice	I = A+ B + C - D	4 917 439,58
Recettes réelles de fonctionnement	II	47 413 020,77

Part des garanties d'emprunt accordées au titre de l'exercice en % (3)	I / II	NaN
---	---------------	------------

(1) Hors opérations visées par l'article L. 2252-2 du CGCT.

(2) Cf. définition de l'article D. 1511-30 du CGCT.

(3) Les garanties d'emprunt accordées au titre d'un exercice ne doivent pas représenter plus de 50 % des recettes réelles de fonctionnement de ce même exercice.

IV – ANNEXES	IV
ENGAGEMENTS HORS BILAN – ENGAGEMENTS DONNES ET RECUS ETAT DES CONTRATS DE PARTENARIAT PUBLIC-PRIVE	B1.4

B1.4 – ETAT DES CONTRATS DE PARTENARIAT PUBLIC-PRIVE

Libellé du contrat	Année de signature du contrat de PPP	Organismes cocontractants	Nature des prestations prévues par le contrat de PPP	Montant total prévu au titre du contrat de PPP (TTC)	Montant de la rémunération du cocontractant	Durée du contrat de PPP (en mois)	Date de fin du contrat de PPP	Somme des parts invest. (1)	Somme nette des parts invest. (2)
PPP Eclairage Public	2011	CITEOS	Eclairage Public	13 298 187,00	704 000,00	180	31/12/2025	1 848 230,57	1 848 230,57

(1) Somme des rémunérations relatives à l'investissement restant à verser au cocontractant pour la durée restante du contrat de PPP au 31/12/N.

(2) Montant inscrit à la colonne précédente déduction faite de la somme des participations reçues d'autres collectivités publiques au titre de la part investissement.

IV – ANNEXES	IV
ENGAGEMENTS HORS BILAN – ENGAGEMENTS DONNES ET RECUS ETAT DES AUTRES ENGAGEMENTS DONNES	B1.5

B1.5 – ETAT DES AUTRES ENGAGEMENTS DONNES

Année d'origine	Nature de l'engagement	Organisme bénéficiaire	Durée en années	Périodicité	Dettes en capital à l'origine	Dettes en capital 31/12/N	Annuité versée au cours de l'exercice
8017 Subventions à verser en annuités					0,00	0,00	0,00
8018 Autres engagements donnés					3 428 000,00	2 183 255,23	13 860,00
Au profit d'organismes publics					645 000,00	636 255,23	13 860,00
2017	portage financier ASSIER	EPFL de la Savoie	3	A	350 000,00	341 255,23	13 860,00
2018	portage financier Bien Assis	EPFL de la Savoie	4	A	295 000,00	295 000,00	0,00
Au profit d'organismes privés (1)					2 783 000,00	1 547 000,00	0,00
2004	ZAC des bords du lac-convention	SAS	12	X	2 783 000,00	1 547 000,00	0,00
TOTAL					3 428 000,00	2 183 255,23	13 860,00

(1) Concernant les garanties accordées à l'Agence France Locale (Article L.1611-3-2 du CGCT) :

- l' « Organisme bénéficiaire » de la garantie est toute personne titulaire d'un « titre éligible » émis ou créé par l'Agence France Locale ;
- la rubrique « Périodicité » n'est pas remplie car la garantie n'a pas de périodicité. La garantie est d'une durée totale indiquée à la colonne qui précède ;
- la colonne « Dettes en capital à l'origine » correspond au montant total de la garantie accordée aux titulaires d'un titre éligible ;
- la colonne « Dettes en capital 31/12/N » correspond au montant résiduel de la garantie au 31/12/N ;
- la colonne « Annuité versée au cours de l'exercice » n'est pas remplie car l'octroi de la garantie n'implique pas que des versements annuels aient lieu. Des versements ne seront effectués qu'en cas d'appel de la garantie.

IV – ANNEXES	IV
ENGAGEMENTS HORS BILAN – ENGAGEMENTS DONNES ET RECUS LISTE DES CONCOURS ATTRIBUES A DES TIERS	B1.7

**B1.7 – LISTE DES CONCOURS ATTRIBUES A DES TIERS EN NATURE OU EN SUBVENTIONS
(Article L. 2313-1 du CGCT)**

Nom des bénéficiaires	Montant du fonds de concours ou de la subvention (numéraire)	Prestations en nature
Personnes de droit privé <u>Associations</u> <u>Entreprises</u> <u>Personnes physiques</u> <u>Autres</u>		
Personnes de droit public <u>Etat</u> <u>Régions</u> <u>Départements</u> <u>Communes</u> <u>Etablissements publics (EPCI, EPA, EPIC,...)</u> <u>Autres</u>		
TOTAL GENERAL	0,00	

IV – ANNEXES	IV
ENGAGEMENTS HORS BILAN AUTORISATIONS DE PROGRAMME ET CREDITS DE PAIEMENT	B2.1

B2.1 – SITUATION DES AUTORISATIONS DE PROGRAMME ET CREDITS DE PAIEMENT

N° ou intitulé de l'AP	Montant des AP			Montant des CP			
	Pour mémoire AP votée y compris ajustement	Révision de l'exercice N	Total cumulé (toutes les délibérations y compris pour N)	Crédits de paiement antérieurs (réalisations cumulées au 01/01/N) (1)	Crédits de paiement ouverts au titre de l'exercice N (2)	Crédits de paiement réalisés durant l'exercice N	Restes à financer (exercices au-delà de N+1)
2014-AP1D AP1D - AMENAGEMENT DES THERMES PELLEGRINI	15 000 000,00	0,00	15 000 000,00	928 247,99	0,00	0,00	0,00

(1) Il s'agit des réalisations effectives correspondant aux mandats émis.

(2) Il s'agit du montant prévu initialement par l'échéancier corrigé des révisions.

IV – ANNEXES	IV
ENGAGEMENTS HORS BILAN ETAT DES RECETTES GREVEES D'UNE AFFECTATION SPECIALE	B3

Libellé de la recette : amendes de police			
Reste à employer au 01/01/N :			0,00
Recettes			
Chapitres	Articles	Libellé de l'article	Montant
	1342	amende de police	515 862,00
Total recettes			515 862,00
Dépenses			
Chapitres	Articles	Libellé de l'article	Montant
	1342	amende de police	2 830 059,15
Total dépenses			2 830 059,15
Reste à employer au 31/12/N :			-2 314 197,15

TOTAL Reste à employer au 01/01/N :		0,00	
TOTAL Recettes	515 862,00	TOTAL Dépenses	2 830 059,15
TOTAL Reste à employer au 31/12/N :		-2 314 197,15	

IV – ANNEXES	IV
AUTRES ELEMENTS D'INFORMATIONS – ETAT DU PERSONNEL AU 31/12/N	C1.1

C1.1 – ETAT DU PERSONNEL AU 31/12/N

GRADES OU EMPLOIS (1)	CATEGORIES (2)	EMPLOIS BUDGETAIRES (3)			EFFECTIFS POURVUS SUR EMPLOIS BUDGETAIRES EN ETPT (4)		
		EMPLOIS PERMANENTS À TEMPS COMPLET	EMPLOIS PERMANENTS À TEMPS NON COMPLET	TOTAL	AGENTS TITULAIRES	AGENTS NON TITULAIRES	TOTAL
EMPLOIS FONCTIONNELS (a)		6,00	0,00	6,00	6,00	0,00	6,00
Directeur général des services	A	1,00	0,00	1,00	1,00	0,00	1,00
Directeur général adjoint des services	A	5,00	0,00	5,00	5,00	0,00	5,00
Directeur général des services techniques		0,00	0,00	0,00	0,00	0,00	0,00
Emplois créés au titre de l'article 6-1 de la loi n° 84-53		0,00	0,00	0,00	0,00	0,00	0,00
FILIERE ADMINISTRATIVE (b)		77,49	48,36	125,85	106,96	0,00	106,96
Adjt adm	C	35,80	1,00	36,80	32,70	0,00	32,70
Adjt adm Pal 1Cl	C	17,00	0,00	17,00	15,10	0,00	15,10
Adjt adm Pal 2Cl	C	0,00	46,36	46,36	44,06	0,00	44,06
Administrateur HCl	A	0,00	1,00	1,00	0,00	0,00	0,00
Attaché	A	8,00	0,00	8,00	4,50	0,00	4,50
Attaché Pal	A	5,00	0,00	5,00	1,80	0,00	1,80
Directeur ter	A	4,00	0,00	4,00	3,00	0,00	3,00
Rédacteur	B	6,69	0,00	6,69	5,00	0,00	5,00
Rédacteur Pal 1Cl	B	1,00	0,00	1,00	0,80	0,00	0,80
FILIERE TECHNIQUE (c)		239,29	0,00	239,29	202,37	0,00	202,37
Adjt tech	C	101,29	0,00	101,29	78,11	0,00	78,11
Adjt tech Pal 1Cl	C	39,00	0,00	39,00	35,00	0,00	35,00
Adjt tech Pal 2Cl	C	37,00	0,00	37,00	35,46	0,00	35,46
Agent maitrise	C	14,00	0,00	14,00	14,00	0,00	14,00
Agent maitrise Pal	C	15,00	0,00	15,00	14,00	0,00	14,00
Ingénieur	A	4,00	0,00	4,00	5,00	0,00	5,00
Ingénieur Pal	A	4,00	0,00	4,00	2,00	0,00	2,00
Ingénieur en chef	A	2,00	0,00	2,00	2,00	0,00	2,00
Technicien	B	13,00	0,00	13,00	8,00	0,00	8,00
Technicien Pal 1Cl	B	8,00	0,00	8,00	6,80	0,00	6,80
Technicien Pal 2Cl	B	2,00	0,00	2,00	2,00	0,00	2,00
FILIERE SOCIALE (d)		24,00	0,00	24,00	22,50	0,00	22,50
ATSEM 1Cl (anc)	C	0,00	0,00	0,00	1,00	0,00	1,00
Agent Pal ATSEM 1Cl	C	5,00	0,00	5,00	5,00	0,00	5,00
Agent Pal ATSEM 2Cl	C	12,00	0,00	12,00	9,50	0,00	9,50
Agent social	C	0,00	0,00	0,00	2,00	0,00	2,00

VILLE D'AIX LES BAINS - BUDGET PRINCIPAL VILLE - CA - 2019

GRADES OU EMPLOIS (1)	CATEGORIES (2)	EMPLOIS BUDGETAIRES (3)			EFFECTIFS POURVUS SUR EMPLOIS BUDGETAIRES EN ETPT (4)		
		EMPLOIS PERMANENTS À TEMPS COMPLET	EMPLOIS PERMANENTS À TEMPS NON COMPLET	TOTAL	AGENTS TITULAIRES	AGENTS NON TITULAIRES	TOTAL
Educateur j enfant 1Cl	A	2,00	0,00	2,00	3,00	0,00	3,00
Educateur j enfant 2Cl	A	5,00	0,00	5,00	2,00	0,00	2,00
FILIERE MEDICO-SOCIALE(e)		27,50	0,00	27,50	17,90	0,00	17,90
Auxiliaire puér Pal 1Cl	C	7,00	0,00	7,00	5,60	0,00	5,60
Auxiliaire puér Pal 2Cl	C	16,50	0,00	16,50	8,30	0,00	8,30
Puér CIN	A	2,00	0,00	2,00	2,00	0,00	2,00
Puér ClSup	A	1,00	0,00	1,00	1,00	0,00	1,00
Puér HCl	A	1,00	0,00	1,00	1,00	0,00	1,00
FILIERE MEDICO-TECHNIQUE (f)		1,00	0,00	1,00	1,00	0,00	1,00
Technicien param CIN	B	1,00	0,00	1,00	1,00	0,00	1,00
FILIERE SPORTIVE (g)		14,00	0,00	14,00	13,00	0,00	13,00
Conseiller Pal APS	A	1,00	0,00	1,00	1,00	0,00	1,00
Educateur APS	B	2,00	0,00	2,00	1,00	0,00	1,00
Educateur APS Pal 1Cl	B	6,00	0,00	6,00	6,00	0,00	6,00
Educateur APS Pal 2Cl	B	5,00	0,00	5,00	5,00	0,00	5,00
FILIERE CULTURELLE (h)		54,23	2,13	56,36	48,28	0,00	48,28
Adjt ter patr Pal 1Cl	C	3,00	0,00	3,00	3,00	0,00	3,00
Adjt ter patr Pal 2Cl	C	5,00	0,00	5,00	3,80	0,00	3,80
Adjt ter patrimoine	C	9,50	0,00	9,50	6,50	0,00	6,50
Assist conserv	B	4,65	0,00	4,65	1,80	0,00	1,80
Assist conserv Pal 1Cl	B	1,38	0,00	1,38	1,00	0,00	1,00
Assist conserv Pal 2Cl	B	2,00	0,00	2,00	2,00	0,00	2,00
Assist ens art	B	3,75	0,00	3,75	1,00	0,00	1,00
Assist ens art Pal 1Cl	B	15,70	0,00	15,70	15,80	0,00	15,80
Assist ens art Pal 2Cl	B	1,25	0,00	1,25	3,25	0,00	3,25
Attaché Pal conserv patr	A	1,00	0,00	1,00	1,00	0,00	1,00
Attaché conserv patr	A	1,00	0,00	1,00	1,00	0,00	1,00
Bibliothécaire	A	1,00	0,00	1,00	1,00	0,00	1,00
Prof ens art CIN	A	0,00	2,13	2,13	2,13	0,00	2,13
Prof ens art HCl	A	5,00	0,00	5,00	5,00	0,00	5,00
FILIERE ANIMATION (i)		79,29	0,00	79,29	53,36	0,00	53,36
Adjt ter anim Pal 1Cl	C	5,00	0,00	5,00	2,70	0,00	2,70
Adjt ter anim Pal 2Cl	C	10,00	0,00	10,00	6,70	0,00	6,70
Adjt ter animation	C	60,29	0,00	60,29	40,36	0,00	40,36
Animateur	B	1,00	0,00	1,00	0,80	0,00	0,80
Animateur Pal 1Cl	B	2,00	0,00	2,00	1,80	0,00	1,80
Animateur Pal 2Cl	B	1,00	0,00	1,00	1,00	0,00	1,00

VILLE D'AIX LES BAINS - BUDGET PRINCIPAL VILLE - CA - 2019

GRADES OU EMPLOIS (1)	CATEGORIES (2)	EMPLOIS BUDGETAIRES (3)			EFFECTIFS POURVUS SUR EMPLOIS BUDGETAIRES EN ETPT (4)		
		EMPLOIS PERMANENTS À TEMPS COMPLET	EMPLOIS PERMANENTS À TEMPS NON COMPLET	TOTAL	AGENTS TITULAIRES	AGENTS NON TITULAIRES	TOTAL
FILIERE POLICE (j)		9,00	1,00	10,00	8,00	0,00	8,00
Brigadier	C	1,00	0,00	1,00	1,00	0,00	1,00
Chef service PM	B	2,00	0,00	2,00	1,00	0,00	1,00
Chef service PM Pal 1CI	B	1,00	0,00	1,00	1,00	0,00	1,00
Gardien PM (anc)	C	0,00	1,00	1,00	0,00	0,00	0,00
Gardien-brigadier	C	5,00	0,00	5,00	5,00	0,00	5,00
EMPLOIS NON CITES (k) (5)		0,00	0,00	0,00	44,00	0,00	44,00
Adjoint au Maire		0,00	0,00	0,00	8,00	0,00	8,00
Chomeur		0,00	0,00	0,00	1,00	0,00	1,00
Conseiller		0,00	0,00	0,00	6,00	0,00	6,00
Maire		0,00	0,00	0,00	1,00	0,00	1,00
Professeur des écoles CN		0,00	0,00	0,00	20,00	0,00	20,00
Professeur des écoles HC		0,00	0,00	0,00	8,00	0,00	8,00
TOTAL GENERAL (b + c + d + e + f + g + h + i + j + k)		525,80	51,49	577,29	517,37	63,88	581,25

(1) Les grades ou emplois sont désignés conformément à la circulaire n° NOR : INTB9500102C du 23 mars 1995. Les emplois fonctionnels sont également comptabilisés dans leur filière d'origine.

(2) Catégories : A, B ou C.

(3) Emplois budgétaires créés par l'assemblée délibérante. Les emplois permanents à temps complet sont comptabilisés pour une unité, les emplois à temps non complet sont comptabilisés à hauteur de la quotité de travail prévue par la délibération créant l'emploi.

(4) Equivalent temps plein annuel travaillé (ETPT). Le décompte est proportionnel à l'activité des agents, mesurée par leur quotité de temps de travail et par leur période d'activité sur l'année :

ETPT = Effectifs physiques * quotité de temps de travail * période d'activité dans l'année

Exemple : un agent à temps plein (quotité de travail = 100 %) présent toute l'année correspond à 1 ETPT ; un agent à temps partiel, à 80 % (quotité de travail = 80 %) présent toute l'année correspond à 0,8 ETPT ; un agent à temps partiel, à 80 % (quotité de travail = 80 %) présent la moitié de l'année (ex : CDD de 6 mois, recrutement à mi-année) correspond à 0,4 ETPT (0,8 * 6 / 12).

(5) Par exemple : emplois dont les missions ne correspondent pas à un cadre d'emploi existant, « emplois spécifiques » régis par l'article 139 ter de la loi n° 84-53 du 26 janvier 1984 etc.

IV – ANNEXES	IV
AUTRES ELEMENTS D'INFORMATIONS – ETAT DU PERSONNEL AU 31/12/N	C1.1

C1.1 – ETAT DU PERSONNEL AU 31/12/N (suite)

AGENTS NON TITULAIRES EN FONCTION AU 31/12/N	CATEGORIES (1)	SECTEUR (2)	REMUNERATION (3)		CONTRAT	
			Indice (8)	Euros	Fondement du contrat (4)	Nature du contrat (5)
Agents occupant un emploi permanent (6)				0,00		
Adjt adm	C		348	0,00	3-2	CDD Contrat à durée déterminée
Adjt adm	C		348	0,00	3-a°	CDD Contrat à durée déterminée
Adjt tech	C		6264	0,00	3-2	CDD Contrat à durée déterminée
Adjt tech	C		2784	0,00	3-2	CDD Contrat à durée déterminée
Adjt tech	C		696	0,00	3-1	CDD Contrat à durée déterminée
Adjt tech	C		1044	0,00	3-1	CDD Contrat à durée déterminée
Adjt tech	C		348	0,00	3-b	CDD Contrat à durée déterminée
Adjt tech	C		696	0,00	A STAG-Recrutement direct (anc)	CDI Contrat à durée indéterminée
Adjt ter animation	C		696	0,00	3-2	CDD Contrat à durée déterminée
Adjt ter animation	C		11832	0,00	3-2	CDD Contrat à durée déterminée
Adjt ter animation	C		348	0,00	A STAG-Recrutement direct (anc)	CDI Contrat à durée indéterminée
Adjt ter animation	C		696	0,00	3-1	CDD Contrat à durée déterminée
Adjt ter patrimoine	C		696	0,00	3-2	CDD Contrat à durée déterminée
Assist conserv	B		1132	0,00	3-2	CDD Contrat à durée déterminée
Assist conserv	B		415	0,00	3-2	CDD Contrat à durée déterminée
Assist conserv Pal 1CI	B		1368	0,00	3-2	CDI Contrat à durée indéterminée
Assist ens art	B		1116	0,00	3-1	CDD Contrat à durée déterminée
Assist ens art	B		744	0,00	3-2	CDD Contrat à durée déterminée
Assist ens art	B		372	0,00	A STAG-Recrutement direct (anc)	CDI Contrat à durée indéterminée

VILLE D'AIX LES BAINS - BUDGET PRINCIPAL VILLE - CA - 2019

AGENTS NON TITULAIRES EN FONCTION AU 31/12/N	CATEGORIES (1)	SECTEUR (2)	REMUNERATION (3)		CONTRAT	
			Indice (8)	Euros	Fondement du contrat (4)	Nature du contrat (5)
Assist ens art Pal 2CI	B		458	0,00	3-1	CDD Contrat à durée déterminée
Attaché Pal	A		885	0,00	3-3-2°	CDD Contrat à durée déterminée
Auxiliaire puér Pal 2CI	C		1053	0,00	3-2	CDD Contrat à durée déterminée
Auxiliaire puér Pal 2CI	C		351	0,00	3-1	CDD Contrat à durée déterminée
Auxiliaire puér Pal 2CI	C		351	0,00	3-2	CDD Contrat à durée déterminée
Educateur APS	B		372	0,00	3-2	CDD Contrat à durée déterminée
Educateur APS	B		372	0,00	3-1	CDD Contrat à durée déterminée
Educateur j enfant 2CI	A		875	0,00	3-2	CDD Contrat à durée déterminée
Ingénieur Pal	A		833	0,00	A CONT-CDI (Passage de CDD)	CDI Contrat à durée indéterminée
Rédacteur	B		452	0,00	3-2	CDD Contrat à durée déterminée
Technicien	B		513	0,00	3-2	CDD Contrat à durée déterminée
Technicien Pal 1CI	B		547	0,00	3-2	CDD Contrat à durée déterminée
Agents occupant un emploi non permanent (7)				52 468,21		
Adjt ter animation	C		696	0,00	3-a°	CDD Contrat à durée déterminée
Adjt ter patrimoine	C		348	0,00	3-a°	CDD Contrat à durée déterminée
Adjt ter patrimoine	C		348	0,00	3-a°	CDD Contrat à durée déterminée
Apprentis				46 624,02	A APP-Contrat : Apprenti	A
Vacataire				5 844,19	A EXT-Paiement personnel extérieur	A
TOTAL GENERAL				52 468,21		

(1) CATEGORIES: A, B et C.

(2) SECTEUR ADM : Administratif.
 TECH : Technique.
 URB : Urbanisme (dont aménagement urbain).
 S : Social.
 MS : Médico-social.
 MT : Médico-technique.
 SP : Sportif.
 CULT : Culturel.
 ANIM : Animation.
 PM : Police.
 OTR : Missions non rattachables à une filière.

(3) REMUNERATION : Référence à un indice brut (indiquer le niveau de l'indice brut) de la fonction publique ou en euros annuels bruts (indiquer l'ensemble des éléments de la rémunération brute annuelle).

VILLE D'AIX LES BAINS - BUDGET PRINCIPAL VILLE - CA - 2019

(4) CONTRAT : Motif du contrat (loi du 26 janvier 1984 modifiée) :

3-a° : article 3, 1er alinéa : accroissement temporaire d'activité.

3-b : article 3, 2ème alinéa : accroissement saisonnier d'activité.

3-1 : remplacement d'un fonctionnaire autorisé à servir à temps partiel ou indisponible (maladie, maternité...).

3-2 : vacance temporaire d'un emploi.

3-3-1° : absence de cadre d'emplois de fonctionnaires susceptibles d'assurer les fonctions correspondantes.

3-3-2° : emplois du niveau de la catégorie A lorsque les besoins des services ou la nature des fonctions le justifient.

3-3-3° : emplois de secrétaire de mairie des communes de moins de 1 000 habitants et de secrétaire des groupements composés de communes dont la population moyenne est inférieure à ce seuil.

3-3-4° : emplois à temps non complet des communes de moins de 1 000 habitants et des groupements composés de communes dont la population moyenne est inférieure à ce seuil, lorsque la quotité de temps de travail est inférieure à 50 %.

3-3-5° : emplois des communes de moins de 2 000 habitants et des groupements de communes de moins de 10 000 habitants dont la création ou la suppression dépend de la décision d'une autorité qui s'impose à la collectivité ou à l'établissement en matière de création, de changement de périmètre ou de suppression d'un service public.

3-4 : article 21 de la loi n° 2012-347 : contrat à durée indéterminée obligatoirement proposée à un agent contractuel.

38 : article 38 travailleurs handicapés catégorie C.

47 : article 47 recrutements directs sur emplois fonctionnels

110 : article 110 collaborateurs de groupes de cabinets.

110-1 : collaborateurs de groupes d'élus.

A : autres (préciser).

(5) Indiquer si l'agent contractuel est titulaire d'un contrat à durée déterminée (CDD) ou d'un contrat à durée indéterminée (CDI). Les contrats particuliers devront être labellisés « A / autres » et feront l'objet d'une précision (ex : « contrats aidés »).

(6) Occupent un emploi permanent de la fonction publique territoriale, les agents non titulaires recrutés sur le fondement des articles 3-1, 3-2, 3-3, 38 et 47 de la loi n° 84-53 du 26 janvier 1984, ainsi que les agents qui sont titulaires d'un contrat à durée indéterminée pris sur le fondement de l'article 21 de la loi n° 2012-347.

(7) Occupent un emploi non permanent de la fonction publique territoriale, les agents non titulaires recrutés sur le fondement des articles 3, 110 et 110-1.

(8) Si un contrat fixe comme référence de rémunération un traitement hors échelle, il convient de mentionner le chevron conformément à l'article 6 décret 85-1148 du 20 octobre 1985.

IV – ANNEXES	IV
AUTRES ELEMENTS D'INFORMATIONS LISTE DES ORGANISMES DANS LESQUELS LA COLLECTIVITE A PRIS UN ENGAGEMENT FINANCIER	C2

C2 – LISTES DES ORGANISMES DANS LESQUELS A ETE PRIS UN ENGAGEMENT FINANCIER (articles L. 2313-1 et L. 2313-1-1 du CGCT)

Les documents financiers et comptables de ces organismes sont mis à la disposition du public à (1). Toute personne a le droit de demander communication.				
La nature de l'engagement (2)	Nom de l'organisme	Raison sociale de l'organisme	Nature juridique de l'organisme	Montant de l'engagement
<u>Délégation de service public (3)</u>				
-	Casino Grand Cercle	jeux de hasard	SA	0,00
-	Ducruet Fabrice	centre equestre	Entreprise individuelle	0,00
-	Golf Club	gestion du golf	association	0,00
-	Casino Poker Bowl	jeux de hasard	SAS	0,00
<u>Détention d'une part du capital</u>				
-	Casino Grand Cercle	jeux de hasard	SA9	98,04
-	Casino grand cercle (leg du CCAS)	jeux de hasard	SA	15,20
-	Partis sociales Caisse d'Epargne	établissement bancaire		30,00
-	Societe d Amenagement de la Savoie			3,00
-	Societe Francaise du Tunnel Routier du Frejus			29,00
-	OSER operatuer de service energetique regional		SPL	29,00
<u>Garantie ou cautionnement d'un emprunt</u>				
-	SOLLAR HLM LE LOGEMENT ALPES RHO		SA HLM	26 749 475,24
-	OGEC SAINT JOSEPH AIX LES BAINS		Association	390 373,47
-	SOCIETE FONCIERE D'HABITAT ET HUMANISME		Logt Soc Priv	150 689,14
-	CITE NOUVELLE SA HLM		SA HLM	0,00
-	SEMCODA		SA HLM	3 796 552,53
-	PAPILLONS BLANCS D'AIX LES BAINS		Association	3 153 653,50
-	OPAC DE SAVOIE		OPAC	34 420 393,07
-	BRIDGE CLUB D'AIX LES BAINS		Association	84 828,89
-	SAEMCARRA		SA HLM	81 379,81
-	SAVOISIENNE HABITAT		SA Coopérative de production d'habitation à loyer modéré	1 520 125,04
-	ALLIADE HABITAT		SA Coopérative de production d'habitation à loyer modéré	307 397,25
-	ASSOCIATION LA RIBAMBELLE		Association	484 712,11
-	ASS.TENNIS CLUB D'AIX LES BAINS		Association	1 001,68
-	ICF SUD EST MEDITERRANEE SAHLM		SA HLM	510 516,57
<u>Subventions supérieures à 75 000 € ou représentant plus de 50 % du produit figurant au compte de résultat de l'organisme</u>				
-	OGEC	enseignement	association	154 926,00
-	DEVA	musique	association	90 000,00
-	Societe Aix Maurienne Savoie Basket	activités sportives	societe	114 000,00
-	Tennis Club	activités sportives	association	85 398,74
-	CCAS	établissement public		1 323 575,00
-	Aix Football Club	activites sportives	association	95 000,00
-	MJC		association	132 500,00
-	ASA	activité sportive	association	77 290,00
<u>Autres</u>				

(1) Hôtel de ville pour les communes et siège de l'établissement pour les EPCI, syndicat etc... et autres lieux publics désignés par la commune ou l'établissement.

(2) Indiquer la date de la décision (délibérations, contrats ou décisions de l'exécutif).

(3) Préciser la nature de la délégation (concession, affermage, régie intéressée ...).

IV – ANNEXES	IV
AUTRES ELEMENTS D'INFORMATIONS LISTE DES ORGANISMES DE REGROUPEMENT	C3.1

**C3.1 – LISTE DES ORGANISMES DE REGROUPEMENT AUXQUELS ADHERE LA COMMUNE OU
L'ETABLISSEMENT**

DESIGNATION DES ORGANISMES	DATE D'ADHESION	MODE DE FINANCEMENT (1)	MONTANT DU FINANCEMENT
Etablissements publics de coopération intercommunale			
grand Lac		fiscalité propre TPU	0,00
Autres organismes de regroupement			
Parc Naturel Régional du Massif des Bauges		participation budgétaire	16 780,00
Entente Interdépartementale pour la Démoustication Rhône Alpes		participation budgétaire	28 151,00

(1) Indiquer si le financement est fait par TPZ, TPU, TPU + fiscalité additionnelle, fiscalité additionnelle ou sans fiscalité propre.

IV – ANNEXES	IV
AUTRES ELEMENTS D'INFORMATIONS LISTE DES ETABLISSEMENTS PUBLICS CREES PAR LA COMMUNE	C3.2

C3.2 – LISTE DES ETABLISSEMENTS PUBLICS CREES (1)

Catégorie d'établissement	Intitulé / objet de l'établissement	Date de création	N° et date délibération	Nature de l'activité (SPIC/SPA)	TVA (oui / non)
CCAS	CCAS		-	SPA	Oui

(1) Il s'agit de recenser les établissements publics créés par la collectivité pour l'exploitation directe d'un service public relevant de sa compétence.

Pour rappel, la collectivité a l'obligation de constituer une régie si le service concerné est de nature industrielle et commerciale (cf. article L. 1412-1 du CGCT) ou la faculté de constituer une régie si le service concerné est de nature administrative et n'est pas de ceux qui, par leur nature ou par la loi, ne peuvent être assurés que par la collectivité elle-même (cf. article L. 1412-2 du CGCT).

Les régies ainsi créées peuvent, au choix de la collectivité, être dotées :

- soit de la personnalité morale et de l'autonomie financière ;
- soit de la seule autonomie financière.

Cependant, il convient de préciser que seules les régies dotées de la personnalité morale et de l'autonomie financière sont dénommées établissement public et doivent être recensées dans cet état.

IV – ANNEXES	IV
AUTRES ELEMENTS D'INFORMATIONS LISTE DES SERVICES INDIVIDUALISES DANS UN BUDGET ANNEXE	C3.3

C3.3 – LISTE DES SERVICES INDIVIDUALISES DANS UN BUDGET ANNEXE

Catégorie d'établissement	Intitulé / objet de l'établissement	Date de création	N° et date de délibération	N° SIRET	Nature de l'activité (SPIC/SPA)	TVA (oui / non)
budget a autonomie financiere	parkingx souterrains		-	21730008600253		Oui
budget à autonomie financière	ativites touristiques de la ville		-	21730008600311		Oui

IV – ANNEXES	IV
AUTRES ELEMENTS D'INFORMATIONS LISTE DES SERVICES ASSUJETTIS A LA TVA ET NON ERIGES EN BUDGET ANNEXE	C3.4

C3.4 – LISTE DES SERVICES ASSUJETTIS A LA TVA ET NON ERIGES EN BUDGET ANNEXE

Catégorie d'établissement	Intitulé / objet de l'établissement	Date de création	N° et date délibération	Nature de l'activité (SPIC/SPA)
affaires immobilières	affaires immobilières		-	SPIC
eau minérale eau de source	eau minérale eau de source		-	SPIC
visites guidées	visites guidées		-	SPIC

IV – ANNEXES	IV
AUTRES ELEMENTS D'INFORMATION PRESENTATION AGREGÉE DU BUDGET PRINCIPAL ET DES BUDGETS ANNEXES	C3.5

C3.5 – PRESENTATION AGREGÉE DU BUDGET PRINCIPAL ET DES BUDGETS ANNEXES**1 – BUDGET PRINCIPAL**

SECTION	Crédits ouverts (BP+DM+RAR N-1)	Réalisations - mandats ou titres (1)	Restes à réaliser au 31/12	Crédits annulés
INVESTISSEMENT				
DEPENSES	0,00	0,00	0,00	0,00
RECETTES	0,00	0,00	0,00	0,00
FONCTIONNEMENT				
DEPENSES	0,00	0,00	0,00	0,00
RECETTES	0,00	0,00	0,00	0,00

(1) Y compris les rattachements.

2 – BUDGETS ANNEXES (autant de tableaux que de budget) (1)

BUDGET : BUDGET PRINCIPAL VILLE / N°SIRET : 21730008600014				
SECTION	Crédits ouverts (BP+DM+RAR N-1)	Réalisations - mandats ou titres (2)	Restes à réaliser au 31/12	Crédits annulés
INVESTISSEMENT				
DEPENSES	28 818 565,31	19 427 373,16	5 917 342,18	3 473 849,97
RECETTES	28 818 565,31	17 069 090,38	1 971 914,05	9 777 560,88
FONCTIONNEMENT				
DEPENSES	48 469 737,88	44 141 992,89	0,00	4 327 744,99
RECETTES	48 469 737,88	47 831 246,72	0,00	638 491,16

BUDGET : BUDGET PARKING / N°SIRET : 21730008600253				
SECTION	Crédits ouverts (BP+DM+RAR N-1)	Réalisations - mandats ou titres (2)	Restes à réaliser au 31/12	Crédits annulés
INVESTISSEMENT				
DEPENSES	2 529 900,54	66 936,50	146 275,87	2 316 688,17
RECETTES	2 529 900,54	220 382,68	0,00	2 309 517,86
FONCTIONNEMENT				
DEPENSES	1 017 222,20	669 164,53	0,00	348 057,67
RECETTES	1 017 222,20	712 924,97	0,00	304 297,23

BUDGET : BUDGET ACTIVITES TOURISTIQUES VILLES / N°SIRET : 21730008600311				
SECTION	Crédits ouverts (BP+DM+RAR N-1)	Réalisations - mandats ou titres (2)	Restes à réaliser au 31/12	Crédits annulés
INVESTISSEMENT				
DEPENSES	495 700,00	209 762,23	172 187,40	113 750,37
RECETTES	495 700,00	481 557,18	7 000,00	7 142,82
FONCTIONNEMENT				
DEPENSES	2 528 765,00	2 329 280,08	0,00	199 484,92
RECETTES	2 528 765,00	2 410 271,54	0,00	118 493,46

(1) Ne sont pas pris en compte les CCAS et caisses des écoles, régies personnalisées ...qui sont des personnes morales distinctes de la commune ou de l'établissement de rattachement juridique.

(2) Y compris les rattachements.

3 – PRESENTATION AGRÉGÉE DU BUDGET PRIMITIF ET DES BUDGETS ANNEXES (avant la neutralisation des flux réciproques)

SECTION	Crédits ouverts (BP+DM+RAR N-1)	Réalisations - mandats ou titres (1)	Restes à réaliser au 31/12	Crédits annulés
INVESTISSEMENT				
DEPENSES	31 844 165,85	19 704 071,89	6 235 805,45	5 904 288,51
RECETTES	31 844 165,85	17 771 030,24	1 978 914,05	12 094 221,56
FONCTIONNEMENT				
DEPENSES	52 015 725,08	47 140 437,50	0,00	4 875 287,58
RECETTES	52 015 725,08	50 954 443,23	0,00	1 061 281,85
TOTAL GENERAL DES DEPENSES	83 859 890,93	66 844 509,39	6 235 805,45	10 779 576,09
TOTAL GENERAL DES RECETTES	83 859 890,93	68 725 473,47	1 978 914,05	13 155 503,41

(1) Y compris les rattachements.

IV – ANNEXES	IV
AUTRES ELEMENTS D'INFORMATION PRESENTATION AGREGÉE ET CONSOLIDÉE DU BUDGET PRINCIPAL ET DES BUDGETS ANNEXES	C3.5

4 – FLUX RECIPROQUES ENTRE LE BUDGET PRINCIPAL ET LES BUDGETS ANNEXES (Cf. liste des principales opérations en annexe de la M14) (1)

SECTION	Crédits ouverts (BP+DM+RAR N-1)	Réalisations - mandats ou titres (2)	Restes à réaliser au 31/12	Crédits annulés
INVESTISSEMENT				
DEPENSES	0,00	0,00	0,00	0,00
RECETTES	0,00	0,00	0,00	0,00
FONCTIONNEMENT				
DEPENSES	0,00	0,00	0,00	0,00
RECETTES	0,00	0,00	0,00	0,00

(1) La présentation de ce tableau des flux réciproques est facultative.

(2) Y compris les rattachements.

5 – PRESENTATION CONSOLIDEE DU BUDGET PRIMITIF ET DES BUDGETS ANNEXES (après la neutralisation des flux réciproques) (1)

SECTION	Crédits ouverts (BP+DM+RAR N-1)	Réalisations - mandats ou titres (2)	Restes à réaliser au 31/12	Crédits annulés
INVESTISSEMENT				
DEPENSES	31 844 165,85	19 704 071,89	6 235 805,45	5 904 288,51
RECETTES	31 844 165,85	17 771 030,24	1 978 914,05	12 094 221,56
FONCTIONNEMENT				
DEPENSES	52 015 725,08	47 140 437,50	0,00	4 875 287,58
RECETTES	52 015 725,08	50 954 443,23	0,00	1 061 281,85
TOTAL GENERAL DES DEPENSES	83 859 890,93	66 844 509,39	6 235 805,45	10 779 576,09
TOTAL GENERAL DES RECETTES	83 859 890,93	68 725 473,47	1 978 914,05	13 155 503,41

(1) La présentation de ce tableau est obligatoire si celui des flux réciproques est produit.

(2) Y compris les rattachements.

IV – ANNEXES	IV
DECISIONS EN MATIERE DE TAUX DE CONTRIBUTIONS DIRECTES	D1

D1 – TAUX DE CONTRIBUTIONS DIRECTES

Libellés	Bases notifiées (si connues à la date de vote)	Variation des bases/N-1 (%)	Taux appliqués par décision de l'assemblée délibérante (%)	Variation de taux/N-1 (%)	Produit voté par l'assemblée délibérante	Variation du produit/N-1 (%)
Taxe d'habitation	58 465 639,00	4,71	13,77	0,00	8 049 725,00	4,72
TFPB	46 900 570,00	3,66	25,04	0,00	11 741 824,00	3,71
TFPNB	84 301,00	-7,01	41,92	0,00	35 339,00	-7,01
CFE	0,00	0,00	0,00	0,00	0,00	0,00
TOTAL	105 450 510,00	4,24			19 826 888,00	4,10

IV – ANNEXES	IV
ARRETE ET SIGNATURES	D2

Nombre de membres en exercice : 0

Nombre de membres présents : 0

Nombre de suffrages exprimés : 0

VOTES :

Pour : 0

Contre : 0

Abstentions : 0

Date de convocation :

Présenté par (1) .

A , le

Délibéré par l'assemblée (2), réunie en session .

A , le

Les membres de l'assemblée délibérante (2),

Certifié exécutoire par (1) , compte tenu de la transmission en préfecture, le , et de la publication le

A ,le

(1) Indiquer le maire ou le président de l'organisme.

(2) L'assemblée délibérante étant : .



SEANCE PUBLIQUE DU CONSEIL MUNICIPAL
DU LUNDI 29 JUIN 2020

Délibération N° 18 / 2020

**L'AN DEUX MILLE VINGT LE VINGT NEUF JUIN
A DIX HUIT HEURE TRENTES**

Le conseil municipal de la ville d'AIX LES BAINS, dûment convoqué le 22 juin 2020, s'est réuni, sans public en raison du risque sanitaire épidémique du Covid19, au centre culturel et des congrès André Grosjean, sous la présidence de **Renaud BERETTI, maire.**

NOMBRE DE CONSEILLERS

En exercice	: 35
Présents	: 30 puis 31 puis 32
Votants	: 35

ETAIENT PRESENTS

Renaud BERETTI, Marie-Pierre MONTORO-SADOUX, Michel FRUGIER, Isabelle MOREAUX-JOUANNET, Thibaut GUIGUE, Sophie PETIT-GUILLAUME, Jean-Marc VIAL, Christèle ANCIAUX (arrivée à 21 h avant le vote de la question n°13), Nicolas VAIRYO, Karine DUBOUCHET, Nicolas POILLEUX, Michelle BRAUER, Jean-Marie MANZATO, Lucie DALPALU, Christophe MOIROUD, Esther POTIN, Claudie FRAYSSE, Alain MOUGNIOTTE, Céline NOEL-LARDIN (arrivée à 20 h 30 avant le vote de la question n°13), Philippe OBISSIER, Amélie DARLOT-GOSSELIN, Jérôme DARVEY, Nicole MONTANT-DERENTY, Pierre-Louis BALTHAZARD, Marietou CAMPANELLA, André GRANGER, Valérie VIOLLAND, Marina FERRARI, Christian PELLETIER, Dominique FIE, Maria MARILIA et André GIMENEZ

ETAIENT EXCUSES

Christèle ANCIAUX (ayant donné pouvoir à Marie-Pierre MONTORO-SADOUX jusqu'à 21 h), Laurent PHILIPPE (ayant donné pouvoir pour la séance à Nicolas POILLEUX, Céline NOEL-LARDIN (ayant donné pouvoir à Isabelle MOREAUX-JOUANNET jusqu'à 20 h 30), France BRUYERE (ayant donné pouvoir pour la séance à Christian PELLETIER) et Gilles CAMUS (ayant donné pouvoir pour la séance à Marine FERRARI).

SECRETAIRE DE SEANCE : Lucie DAL PALU

18. AFFAIRES FINANCIÈRES

Comptes Administratifs 2019

Budget principal et budgets annexes parking et activités touristiques

Michel FRUGIER est rapporteur de l'exposé qui suit :

Vu l'article L 2121-31 du CGCT,

Vu la délibération du conseil municipal en date du 20 décembre 2018 approuvant le budget primitif 2019,

Vu le budget supplémentaire de l'exercice 2019,

Vu les décisions modificatives de l'exercice 2019,

Considérant l'exposé du rapporteur, précisant les conditions d'exécution du budget de l'exercice 2019,

Claudie FRAYSSE sort de la salle et ne prend pas part au vote.

Après en avoir débattu, le maire sort de la salle. **Marie-Pierre MONTORO**, première adjointe qui assure la présidence met aux voix.

Le Conseil municipal à la majorité avec 27 voix POUR, 2 voix CONTRE (**Dominique FIE** et **Maria MARILIA**) et 4 ABSTENTIONS (**Marina FERRARI** pouvoir de **Gilles CAMUS** et **Christian PELLETIER** pouvoir de **France BRUYERE**) adopte les comptes administratifs 2019 du budget principal arrêtés comme suit :

I. Compte administratif 2019 du budget principal :

Résultats de l'exercice 2019			
	Investissement	Fonctionnement	Restes à réaliser
Dépenses	19.427.373,16	44.141.992,89	5.917.342,18
Recettes	17.069.090,38	47.831.246,72	1.971.914,05
Excédent		3.689.253,83	
Déficit	2.358.282,78		3.945.428,13
Résultats antérieurs			
Excédent	1.232.589,34	3.669.839,88	
Déficit			
Résultats de clôture 2019			
Excédent		7.359.093,71	
Déficit	1.125.693,44		
Résultats net 2019			2.287.972,14

Le Conseil municipal à la majorité avec 31 voix POUR et 2 ABSTENTIONS (**Dominique FIE** et **Maria MARILIA**) adopte les comptes administratifs 2019 du budget parking arrêtés comme suit :

II. Compte administratif 2019 du budget parking :

Résultats de l'exercice 2019			
	Investissement	Fonctionnement	Restes à réaliser
Dépenses	66.936,60	669.164,53	146.275,87
Recettes	220.382,68	712.924,97	
Excédent	153.446,08	43.760,44	
Déficit			146.275,87
Résultats antérieurs			
Excédent	483.224,39	309.722,20	
Déficit			
Résultats de clôture 2019			
Excédent	636.670,47	353.482,64	
Déficit			
Résultats nets 2019			843.877,24

Le Conseil municipal à la majorité avec 31 voix POUR et 2 ABSTENTIONS (**Dominique FIE** et **Maria MARILIA**) adopte les comptes administratifs 2019 du budget activités touristiques arrêtés comme suit :

III. Compte administratif 2019 du budget activités touristiques de la ville :

Résultats de l'exercice 2019			
	Investissement	Fonctionnement	Restes à réaliser
Dépenses	209.762,23	2.329.280,08	172.187,40
Recettes	481.557,18	2.410.271,54	7.000,00
Excédent	271.794,95	80.991,46	
Déficit			165.187,40
Résultats antérieurs			
Excédent			
Déficit	73.664,07	17.379,91	
Résultats de clôture 2019			
Excédent	198.130,88	63.611,55	
Déficit			
Résultats nets 2019			96.555,03

Le rapport d'exécution détaillé de ces trois budgets est joint en annexe.

POUR EXTRAIT CONFORME

Renaud BERETTI
Maire d'Aix-les-Bains

Transmis le : 07.07.2020
Affiché le : 02.07.2020



« Le Maire certifie le caractère
exécutoire du présent acte à la
date du 07.07.2020 »

Par délégation du maire,
Gilles MOCELLIN
Directeur général adjoint

Accusé de réception d'un acte en préfecture

Objet de l'acte : Délibération 18 - Comptes Administratifs 2019

Date de décision: 29/06/2020

Date de réception de l'accusé 07/07/2020

de réception :

Numéro de l'acte : 29062020_18

Identifiant unique de l'acte : 073-217300086-20200629-29062020_18-DE

Nature de l'acte : Délibération

Matières de l'acte : 7 .1 .1 .1

Finances locales

Decisions budgetaires

Compte administratif

Délibération approuvant le compte administratif

Date de la version de la 29/08/2019

classification :

Nom du fichier : DCM18 CA 2019 - Principal & Budgets Annexes.doc (99_DE-073-217300086-20200629-29062020_18-DE-1-1_1.pdf)

Annexe : DCM18 ANNEXE Budget activites touristiques CA 2019.pdf (21_DO-073-217300086-20200629-29062020_18-DE-1-1_2.pdf)
budget touristique

Annexe : DCM18 ANNEXE Budget parking CA 2019.pdf (21_DO-073-217300086-20200629-29062020_18-DE-1-1_3.pdf)
budget parkings

Annexe : DCM18 ANNEXE Budget principal Ville CA 2019.pdf (21_DO-073-217300086-20200629-29062020_18-DE-1-1_4.pdf)
Budget principal

Annexe : DCM18 ANNEXE Subventions pour CA 2019-2.pdf (21_DA-073-217300086-20200629-29062020_18-DE-1-1_5.pdf)
SUBVENTIONS

Annexe : DCM18 Rapport de présentation CA 2019 (3).docx (21_RP-073-217300086-20200629-29062020_18-DE-1-1_6.pdf)
RAPPORT DE PRESENTATION

RAPPORT DE PRÉSENTATION DES COMPTES ADMINISTRATIFS 2019

LE BUDGET PRINCIPAL

Cet exercice se clôture avec une stabilisation de l'épargne nette de la Ville dont le montant se situe désormais à 2,064 M€. Comme les années précédentes, ce chiffre est atteint à fiscalité constante sans augmentation des taux de la fiscalité directe.

Dans le même temps, la Ville a continué d'investir à un niveau conforme aux engagements de la municipalité et aux orientations budgétaires. Tous budgets confondus, la Ville aura investi sur son territoire en 2019 un montant global de 14,3 M€.

• **Fonctionnement**

Les exercices 2016 et 2017 ont été fortement marqués par l'impact des transferts intervenus au titre des lois NOTRE et MAPTAM. L'année 2018 a été affectée par des changements importants de périmètre du fonctionnement de la collectivité : les transferts des services personnes âgées du CCAS à Grand Lac et des services de la petite enfance du CCAS à la Ville. L'année 2019 est sur un périmètre constant par rapport à 2018.

A. **Recettes de fonctionnement**

Comme en 2018, on constate une augmentation sensible des recettes de fonctionnement.

Avec un montant global de 44.135 K€, elles sont désormais nettement supérieures à leur niveau 2015 (43.538 K€), 2016 (41.900 K€), 2017 (40.910 K€) et 2018 (42.570 K€).

Le volume global de recettes de la Ville continue ainsi à croître pour la deuxième année consécutive.

A noter une recette exceptionnelle la recette de l'assurance issue du sinistre du Bernascon (1.731.767 €) encaissée en recette de fonctionnement au chapitre 77.

1. **Produit des services**

Les produits des services augmentent grâce :

- à la hausse des recettes du stationnement de surface : en 2019 le produit s'élève à 1.705 K€ contre 1.509 K€ en 2018 (soit une hausse de +13,02 %) et inclut:
 - * les redevances payées par l'utilisateur : ces redevances s'élèvent à 1.364 K€
 - * les forfaits post stationnement (FPS) : 341 K€ (210 K€ en 2018).
- à la hausse des recettes des services scolaires (+ 99 K€) principalement liée à la hausse de fréquentation des restaurants scolaires en 2019, venant après celle déjà constatée en 2018.

2. Impôts et taxes

Après une baisse 2 années consécutives (notamment due au transfert au chapitre 70 des recettes du stationnement), ce chapitre est marqué en 2019 par une augmentation de + 3,46 %.

S'agissant des **impôts directs**, après une hausse entre 2017 et 2018 de près de 3,7 %, l'année 2019 a également été très dynamique : le produit est passé de 19.105 K€ en 2018 à 19.865 K€ en 2019 soit une nouvelle augmentation de + 3,98 %.

Cette dynamique s'explique :

- en partie par l'augmentation de la revalorisation légale 2019 de + 2,2 % (contre + 1,24 % en 2018). Pour rappel, en 2018 et 2019 la revalorisation des bases était calculée en fonction du taux de variation de l'indice des prix à la consommation harmonisé
- par une forte dynamique des bases physiques aixoises

Les droits de mutation bien qu'en baisse par rapport à 2018 (année record avec un produit de 2.426 K€) enregistre tout de même un produit très élevé de 2.336 K€. La barre de 2 M€ est ainsi dépassée pour la deuxième année consécutive. La livraison régulière de nouveaux programmes immobiliers, un contexte extrêmement favorable pour les acquéreurs en termes de taux d'intérêt, ainsi qu'un niveau de prix toujours élevé pour les transactions sur le territoire aixois continuent d'expliquer le niveau de cette recette.

Le produit des Casinos (Grand Cercle et Poker Bowl) est pour la troisième année consécutive en hausse. La variation entre 2018 et 2019 est toutefois la plus significative puisque le produit gagne 266 K€ passant de 3,436 K€ en 2018 à 3.702 K€ en 2019.

Enfin, l'**Attribution de Compensation** (AC) servie par Grand Lac à la Ville reste stable à 3.371 K€.

3. Dotations perçues par la Ville

Les dotations de l'État sont gelées depuis 2018. Après des baisses conséquentes depuis 2014, cet exercice traduit une stagnation de ces ressources.

Détail de l'évolution des dotations de fonctionnement – État

(en K€)	CA 2018	CA 2019	Écart 2019/2018
DGF	3.329	3.235	- 94
DNP	117	106	-11
Compensation TF	33	35	+2
Compensation TH	768	829	+61
FPIC	- 639	- 610	+29
TOTAL	3.608	3.595	-13

D'autres dotations perçues de nos partenaires en fonctionnement restent toujours stables en 2019 comme pour le **Conseil Départemental** au titre de sa participation au fonctionnement du Conservatoire (106 K€) ou au titre du Contrat territorial Jeunesse (55 K€).

La dotation pour les **Casinos** au titre de la dotation DSP s'élève à 501 K€ (461 K€ pour Grand Cercle et 40 K€ pour Poker Bowl) en conformité avec les avenants votés en cours d'année 2015 et 2016.

Il faut également noter, pour la jeunesse et la petite enfance, que les recettes versées par la CAF au titre de la prestation de Service sont perçues en année pleine pour la première fois en 2019 (après le transfert de la compétence par le CCAS en 2018). Les recettes du contrat enfance jeunesse rattachées depuis 2018 ont aussi été versées cette année 2019 ; elle étaient plus importantes que la prévision budgétaire. En cumulé les recettes versées par la **CAF** se sont élevées à 1.862 K€.

41 K€ ont été encaissés par la Ville du **FIPHP** en compensation des actions entreprises autour du handicap (adaptation des postes de travail, ...).

53 K€ ont été perçus de l'État au titre du **FCTVA** en contrepartie des dépenses d'entretien de nos bâtiments et voirie.

L'année 2019 est enfin marquée par la fin de participation de l'État pour les temps périscolaires (TAP) (-71 K€ par rapport à 2018).

4. **Autres recettes**

Le chapitre 013 (atténuation de charge) est stable entre 2018 et 2019.

Les produits financiers sont stables entre 2018 et 2019. Il s'agit essentiellement des recettes des dividendes versés par le Casino et des recettes d'intérêts tirées de l'avance de 2,5 M€ consentie à la SAS dans le cadre de l'aménagement de la ZAC des bords du Lac.

Pour les produits exceptionnels (chapitre 77 hors cessions et hors recette exceptionnelle de l'assurance suite au sinistre du Bernascon (1.731.767 €)), il s'agit ici principalement des remboursements d'assurances intervenus suite à sinistre pendant l'exercice ainsi que des recettes suite à des opérations de gestion courante (annulation de rattachement de dépenses). Elles restent stables.

B. Dépenses de fonctionnement

1. Les charges de personnel (012)

Les dépenses de personnel progressent de 1% en 2019 soit 215 K€. Le budget primitif tablait quant à lui sur une augmentation de 1.48 % (330 K€). L'augmentation des dépenses de personnel est donc inférieure de 115 K€ par rapport aux prévisions budgétaires.

Il convient de préciser que les dépenses de personnel n'ont pas augmenté à hauteur du Glissement Vieillesse Technicité (GVT), classiquement autour de 2 % pour les collectivités territoriales de même strate. L'augmentation mécanique de la masse salariale ajoutée à des mesures RH engagées sur l'année 2019 reste donc relative.

Plusieurs dispositifs RH engagés dans le cadre de la modernisation des services comme des mesures positives à destination des agents sont à l'origine de l'augmentation précitée de 0.97%.

La collectivité s'est dotée d'un organigramme des services, présenté en Comité technique et validé par le Conseil municipal le XXX. Cette nouvelle structuration

de la collectivité a conduit à la création de nouveaux services ou simplement de réorganisation interne.

- La Mairie de quartier du Sierroz destinée à accueillir et faciliter les démarches administratives des habitants de ce quartier rénové a ouvert ses portes au 1^{er} janvier 2019. Aucun recrutement externe n'a été envisagé pour constituer l'effectif de ce nouveau service ; les trois agents en poste, la responsable et les deux agents d'accueil ont effectué une mobilité interne. L'économie ainsi réalisée sur la masse salariale est à hauteur de 123 K€ (par comparaison à des recrutements externes).
- La Direction de la sécurité et de la tranquillité publique, quant à elle, a été créée en juin 2019 regroupant en son sein, la Police municipale, le Centre de supervision urbain (CSU), les agents de surveillance de la voie publique (ASVP) et enfin la Sécurité Incendie Hygiène et Salubrité. Cette direction constituée des agents présents dans les différents services d'origine a néanmoins conduit à stabiliser l'encadrement avec le recrutement d'un Directeur et d'un chef de la police municipale, par voie externe, et d'une adjointe à la direction, par mobilité interne. Le coût de la réorganisation est de 37 K€ contre les 60K€ initialement prévus.

D'autres réorganisations ont été envisagées sur l'année 2019, dans le droit fil de l'adoption de l'organigramme, mais elles restent marginales, budgétairement parlant, par rapport à celles évoquées ci-dessus.

De nouvelles démarches, initiées en RH, ont également conduit à réduire les dépenses de fonctionnement tout en améliorant les conditions d'emploi des agents de la Ville.

- De nombreux recrutements, réalisés sur le deuxième semestre de l'année 2019, liés à des départs à la retraite ou des mutations, ont permis de renouveler les effectifs de la Ville en optant pour des profils plus jeunes. Le recours à l'apprentissage participe au même objectif avec huit apprentis répartis dans les services des Parcs & Jardins, Centre Technique Municipal (CTM), Petite enfance et également au sein de la Direction des Systèmes d'Information (DSI) et de la Direction des Ressources Humaines (DRH). Si la mesure n'est pas neutre, avec une évolution financière liée à l'augmentation du nombre d'apprentis (passage de 4 à 8) à hauteur de 32 K€, elle n'en constitue pas moins un dispositif attrayant pour faire connaître les métiers de la fonction publique territoriale, la commune d'Aix-les-Bains et pour faciliter le transfert des savoirs des agents aguerris vers de plus jeunes.

Les économies réalisées par cet effet Noria s'élèvent à 362 K€ sur l'année 2019. Elles compensent plus de 70 % du GVT évalué à 500 K€.

- La campagne de « déprécarisation » des contractuels ayant vocation à améliorer les conditions d'emploi de 54 agents de catégorie C de la collectivité a contribué, dans le même temps, à réduire les charges patronales. En moyenne, un agent contractuel de catégorie C coûte environ 1% plus cher qu'un agent titulaire, notamment du fait des cotisations patronales qui sont différentes.

Enfin, la participation à la protection sociale complémentaire des agents de catégories B et C, mise en application au 1^{er} janvier de l'année, a permis à ces agents de se prémunir contre les difficultés financières liées au passage à demi traitement après trois mois d'arrêt de travail. En participant à hauteur de 8 € et 14 €

par mois, respectivement pour les agents de catégories B et C, optant pour un contrat labellisé « Garantie Maintien de salaire », la collectivité a investi 23 K€ à destination de ces mêmes agents.

Pour conclure, l'année 2019 a été marquée par l'application d'une mesure fiscale, celle relative aux cotisations URSSAF des saisonniers des accueils de loisirs. Initialement calculées sur le montant des salaires versés, les cotisations URSSAF le seront désormais forfaitairement. Ce mode de calcul, plus avantageux pour les agents comme pour la collectivité, a contribué à une économie de 60K€ sur cette année.

2. Les charges de gestion courante

Les charges de gestion courante (3.549 K€) représentent 9,5 % des dépenses de fonctionnement.

La rubrique « subventions » qui constitue l'essentiel de ce chapitre augmente de 740 K€ avec notamment une variation exceptionnelle de + 600 K€ de la subvention au CCAS et une variation de + 150 K€ pour les subventions aux autres associations.

Cette hausse de subvention en faveur du CCAS est principalement une opération technique qui a permis au CCAS d'honorer trois titres émis par la Ville restés non réglés du fait principalement de décalage de recettes perçues de la CAF.

Les subventions versées aux autres associations ont augmenté passant de 1.681 K€ à 1.800 K€. Les subventions pour l'acquisition de vélos électriques sont désormais mandatées en fonctionnement sur cet article et explique donc une variation de + 80 K€. Le reste de la variation, témoigne de la volonté de la Ville de continuer à maintenir en la renforçant progressivement, dans la durée, son action en faveur des associations.

Les pertes sur créances irrécouvrables augmentent légèrement à 54 K€ contre 37 K€ en 2018. Ces lignes dépendent des états présentés par le Trésorier en cours d'année en fonction des impayés non recouvrables et peuvent donc subir des variations plus ou moins importantes selon les années.

3. Les charges à caractère général (011) représentent 26 % des dépenses réelles de fonctionnement

Les évolutions de ce chapitre s'expliquent particulièrement par :

- **une variation des contrats de prestations de services sollicités auprès des entreprises** (article 611 : + 127 K€) : cet article regroupe l'ensemble des crédits payés à des entreprises afin qu'elles réalisent des missions et services pour le compte de la Ville. On peut noter la hausse de + 80 K€ concernant les dépenses pour les repas de la restauration scolaire du fait de la hausse de la fréquentation de ce service.
- **une hausse des frais d'honoraires (article 6226 : + 137 K€) et de contentieux (article 6227 : + 104 K€)** : les recours sont en nette inflation nécessitant plus de prestations de conseil en amont ou par la suite le paiement de davantage de frais d'avocats.
- **une augmentation des crédits consacrés à l'entretien-maintenance des bâtiments (article 615221 : + 64 K€)**. Cet article est éligible au FCTVA. Il

enregistre les dépenses pour travaux effectués dans les bâtiments publics.

On peut enfin également noter sur ce chapitre une baisse des dépenses concernant les fluides (+ 150 K€) et une stabilité concernant les dépenses d'assurances, de formation, de fournitures administratives ou encore de frais de nettoyage des locaux ...

4. Les autres dépenses de fonctionnement

Le chapitre 014 est en baisse suite à une légère diminution du montant du prélèvement au titre du Fonds de Péréquation des Recettes Fiscales (FPIC).

Le chapitre 67 au global est en baisse suite à des écritures moins nombreuses en 2019 concernant des annulations de titres de recettes sur exercice antérieures et rattachements divers.

Il convient également d'évoquer le versement à l'article 67441 « subventions budgets annexes et régies » d'un montant de 1.036 K€ correspondant au virement d'équilibre du budget principal nécessaire au budget annexe activités touristiques.

Ce virement est en augmentation par rapport à 2018 (932 K€ versés soit + 104 K€) en raison de la nécessité de rééquilibrer le budget annexe en lien avec l'ajustement du montant des recettes encaissées sur le camping pour 2019.

Enfin **le chapitre 68** s'élève à 1.630 K€. Il s'agit de la provision de 1,5 M€ prévue par l'acte de cession des Thermes (pénalités pour non désaffectation) ainsi que la provision pour risque de non recouvrement de créances concernant la perception d'un loyer commercial (130K€).

Au final, l'épargne de gestion de la Ville représente désormais 14,5 % des recettes de fonctionnement, soit 6 305 000 euros.

II. L'épargne nette

L'annuité de la dette est en baisse de 144 K€ par rapport à 2018. Le désendettement progressif de la Ville contribue toujours directement au renforcement de sa solvabilité.

L'année 2019 s'est par ailleurs encore caractérisée par des taux d'intérêts historiquement bas.

Ainsi, les emprunts contractés à taux variable ont continué à alléger les charges financières de la Ville. Sur certains emprunts, la Ville ne paye plus que la marge de la banque (voir un taux zéro suivant l'emprunt concerné).

Net de l'avance exceptionnelle consentie à la SAS dans le cadre de la ZAC des Bords du Lac le stock de dette de la Ville est donc proche désormais, et ce depuis 2018, des 31 M€.

Au final, et, après prise en compte des résultats financiers l'épargne nette s'élève à 2,064 K€ quasiment au même niveau que 2018.

III. L'investissement

A. Les ressources propres d'investissement

Le **FCTVA** : 1.147 K€ encaissés en 2018 contre 1.480 K€ en 2018. Cette recette est basée sur les dépenses d'investissement éligibles réalisées sur l'exercice 2018. Ce produit de FCTVA est donc en lien avec le niveau d'investissement réalisé en 2018.

La **TAM** : 1.439 K€ perçus en 2018 contre 1.681 K€ en 2017. C'est un très bon chiffre certes en légère baisse par rapport à 2018 (-242 K€) mais en augmentation par rapport à 2017 (+ 183K€) . A noter en 2019, un remboursement rétrospectif exceptionnel de 371.000 € par la Ville au titre des années antérieures. Ces remboursements ont fait suite à l'annulation de permis de construire comptabilisés avec retard par la Direction des Territoires, administration d'État en charge de la liquidation de cette taxe.

Les **amendes de police** représentent 516 K€ contre 650 K€ en 2018. Cette recette a vocation à s'atténuer suite à la dépenalisation du stationnement et donc à la disparition d'une grosse partie de la base de calcul de cette recettes (les contraventions de stationnement).

Le chapitre des **subventions d'investissement** perçues représente 1,402 K

Les principaux financements reçus ont été les suivants :

Opération	Montant encaissé	Financier (programme)
PLH	372	Grand Lac
Gymnase des Prés Riants	213	Conseil Départemental
Gymnase des Prés Riants	148	Région
Parking du Grand Port	148	Région
Église Notre Dame	119	Région
Rénovation Urbaine quartier Sierroz	137	Région
Rénovation Urbaine quartier Sierroz	55	ANRU
FISAC solde	45	État
Divers opérations voirie	37	SDES
Bonus Écologique véhicules	32	État
FIPD	32	État
Qualité de l'Air dans les Écoles	20	ADEME

Le **produit des cessions** s'élève à 1.246 K€ en 2019 contre 250 K€ en 2018 et 185 K€ en 2017. Plusieurs cessions ont été concrétisées en 2019 avec notamment la vente de la maison du Tir aux Pigeons ou encore le tènement du boulevard Lepic.

S'agissant de l'**emprunt**, comme en 2018, la Ville a choisi de mobiliser en fin d'année un emprunt de 4 M€. ce dernier a été contracté auprès de la Banque Postale (Taux fixe 0,85 % sur 25 ans, amortissement constant).

B. Les Dépenses d'Investissement

L'ensemble de ces ressources a rendu possible la réalisation d'un montant d'investissement en 2019 de 13,7 M€. Ce montant est un record au niveau du montant des investissements mandatés par la Ville et nettement au dessus de la moyenne des 10 dernières années qui tourne autour des 10M€.

Evolution des dépenses d'équipement 2009-2019 (en K€)

	2009	2010	2011	2012	2013	2014	2015	2016	2017	2018	2019
--	------	------	------	------	------	------	------	------	------	------	------

Équipement brut	10,5	9,5	10	10,2	8	11,9	8,4	10,6	9,2	7,9	13,7
Subventions d'équipement et divers	1,9	1,8	1	1,6	1,4	1	0,6	1,2	1,4	1	0,4
Total en M€	12,4	11,3	11	11,8	9,4	12,9	9,0	11,8	10,6	8,9	14,1

En 2019, le taux de réalisation des dépenses d'équipements s'élève à 66 % de la prévision. Les dépenses se répartissent entre :

- **des dépenses d'équipement brut : 13,7 millions d'euros ont été dépensés en direct par la Ville.**

Les plus importantes réalisations (réalisations supérieures à 130 K€) sont :

Libellé	Montant
Travaux de voirie	2.830
École de Marlioz	1.904
Église Notre Dame	1.130
Bois Vidal	749
Désamiantage des thermes	596
PAE Combaruche	514
PPP éclairage public	408
Flotte automobile	344
Bâtiments scolaires	312
Acquisitions horodateurs	212
Études diverses	129
Gymnase des Prés Riants	197
École Choudy	155
École de la Liberté	142
Pose-acquisition matériel de signalisation	130
Carrefour G Mollex	106
Complexe gymnique	180
Enfouissement des réseaux	100
Pavillons de Balances	130

Il convient également de noter les premières dépenses de remboursement à l'EPFL de la Savoie au chapitre 27 au titre du portage foncier (Chemin de la Baye) pour 14 K€.

- **des subventions d'équipement : 0,4 million d'euros**

Par ailleurs, au titre de la Politique Habitat, **375 K€** ont été versés aux bailleurs sociaux en contrepartie de la réalisation de logements sociaux (engagements au titre du PLH (Hameau les Eaux Vives, L'Orphée, avenue de Saint Simond, ...)).

Des subventions aux particuliers pour l'acquisition de vélos électriques ont été versées pour **7 K€** (derniers dossiers versés en investissement avant versement de ces subventions en fonctionnement au chapitre 65).

L'action de soutien au renouvellement des façades a permis de servir **30 K€** aux

copropriétés et devantures commerciales concernées.

Des subventions ont été versées au titre de l'aide à l'installation de micro-crèches sur le territoire aixois (10 K€).

LE BUDGET ANNEXE DES PARKINGS

Globalement, les dépenses réelles de fonctionnement du Budget Parking sont de 449 K€ en 2019

Les charges à caractère général progressent de 21K€. Il s'agit principalement des dépenses en lien avec la maintenance des équipements qui expliquent cette variation.

Les recettes de fonctionnement connaissent en parallèle, et pour la troisième année consécutive, une nouvelle progression de + 1,6 % soit + 11 K€ encaissés sur le service.

La section d'investissement affiche un montant de dépenses de 47 K€ investis. 31 K€ en frais d'étude en vue de la construction du futur parking des Prés Riants et 15 K€ de travaux dans les divers parkings de la Ville (signalisation, travaux ascenseurs, ...).

Ce budget continue donc en 2019 d'afficher un excédent de fonctionnement significatif ainsi qu'un stock de dette nul permettant d'asseoir le financement des futures opérations.

LE BUDGET ANNEXE DES ACTIVITÉS TOURISTIQUES DE LA Ville

Ce budget annexe est présenté pour la troisième année. Le budget de l'OTI est un budget structurellement déficitaire qui nécessite le versement permanent d'une subvention d'équilibre du budget principal de la Ville.

Les charges et produits présentés ci-dessous sont ceux qui ont été validés pour la Ville lors de la mise en place de l'OTI. Ils ont été exécutés par l'OTI et la subvention d'équilibre est bien celle prévue au budget principal de la Ville.

Chap.	DÉPENSES DE FONCTIONNEMENT	CA 2018 en K€	CA 2019 en K€
011	Charges à caractère général	2.300	2.303
66	Charges financières	5	5
	TOTAL DÉPENSES RÉELLES DE FONCTIONNEMENT	2.305	2.308

Art.	RECETTES DE FONCTIONNEMENT	CA 2018 en K€	CA 2019 en K€
70	Vente de Produits du service	1.303	1.349
74	Subventions	12	12
77	Autres produits exceptionnels	978	1.049

	TOTAL RECETTES RÉELLES DE FONCTIONNEMENT	2.293	2.410

Le détail des solde par activité (en K€) est le suivant :

Équipements / activité	Dépenses 2019	Recettes 2019	Solde
Administration générale de l'OTI	176	0	- 176
Théâtre	740	348	- 392
Centre des Congrès	411	265	- 146
Camping	437	745	+ 308
Festivités locales	538	4	- 534
Total	2.302	1.362	940

En 2019, 139 K€ ont par ailleurs été réalisés en investissement afin de poursuivre la mise en valeur du camping (réseaux, sanitaires, jeux d'enfants..).

En recettes, un emprunt de 240 K€ a été contracté et des subventions à hauteur de 164 K€ ont été encaissées en lien avec les travaux du camping.

AFFECTATION DES SUBVENTIONS 2019
SECTION INVESTISSEMENT

		SARL Gain de Sol SARL Hobei le Colibri SARL L'O 3 la Bouche SARL Levine SARL Sef Fruits - Les Rhodas SAS Aktimmo Transactions			810,00 602,00 1 037,00 1 528,00 242,00 882,00
942 - FISCAL-FISC-414	20422	Aides aux commerçants SARL F.A.C. SAS Sblon de The ou l'Artiste	Serv. Eco.	30 000,00	10 000,00 3 870,00
942 - FISCAL-TPE	20422	Aides aux commerçants	Serv. Eco.	30 000,00	0,00
		Total		633 048,00	437 249,10

AFFECTATIONS DES SUBVENTIONS 2019
SECTION FONCTIONNEMENT

Fonction	Compte M14	Désignation du bénéficiaire	Gestionnaires	Total prévision 2019	Réalisation 2019	Mise à disposition de locaux
01 - Finances	6574	Reserve	Finances	18 018,60	0,00	
<i>Sous-total : 01 - Finances</i>				<i>18 018,60</i>	<i>0,00</i>	
025 - Aides aux Associations	6574	AAPPMA	Adm. Gén.	2 000,00	2 000,00	
025 - Aides aux Associations	6574	A.V.F. Accueil	Adm. Gén.	1 200,00	1 200,00	
025 - Aides aux Associations	6574	Aix Loisirs	Adm. Gén.	800,00	800,00	MDA - 25 bd des Anglais
025 - Aides aux Associations	6574	Amitié des Donneurs de Sang Bénévoles	Adm. Gén.	200,00	200,00	
025 - Aides aux Associations	6574	Amitié des Médailles Militaires canton Aix-les-Bains	Adm. Gén.	150,00	150,00	
025 - Aides aux Associations	6574	Amitiés Horizon	Adm. Gén.	200,00	200,00	MDA - 25 bd des Anglais
025 - Aides aux Associations	6574	Anciens Combattants - Mutilés d'Aix-les-Bains (Union Fédérale Anciens Combattants)	Adm. Gén.	150,00	150,00	
025 - Aides aux Associations	6574	Anciens Combattants et Victimes de Guerre ONAC	Adm. Gén.	0,00	0,00	
025 - Aides aux Associations	6574	Association des Concitoyens Savoie	Adm. Gén.	200,00	200,00	
025 - Aides aux Associations	6574	Association Nationale des Pénitentiaires section des allophones	Adm. Gén.	500,00	500,00	
025 - Aides aux Associations	6574	Centre Préparation Mariage (CPM)	Adm. Gén.	0,00	0,00	
025 - Aides aux Associations	6574	Club des curistes	Adm. Gén.	200,00	200,00	
025 - Aides aux Associations	6574	Club Questions pour un Champion	Adm. Gén.	300,00	300,00	MDA - 25 bd des Anglais
025 - Aides aux Associations	6574	Combattants Volontaires Région Aix-les-Bains	Adm. Gén.	0,00	0,00	
025 - Aides aux Associations	6574	Comité de jumelage Milena	Adm. Gén.	7 000,00	7 000,00	MDA - 25 bd des Anglais
025 - Aides aux Associations	6574	Comité Entente Résistance et Déportation	Adm. Gén.	500,00	500,00	
025 - Aides aux Associations	6574	Compagnie Savoie Baillyage Aix-les-Bains	Adm. Gén.	500,00	500,00	Hôtel de Ville - 3 ^{ème} étage
025 - Aides aux Associations	6574	Compains Survivants Savoie	Adm. Gén.	200,00	200,00	Copro. Le Wilson - 131 bd Wilson
025 - Aides aux Associations	6574	Enfance 73	Adm. Gén.	500,00	500,00	MDA - 25 bd des Anglais
025 - Aides aux Associations	6574	Groupe des Combattants d'Indochine TOE et MME	Adm. Gén.	450,00	450,00	
025 - Aides aux Associations	6574	Jeunes Sapeurs Pompiers de Chautagne	Adm. Gén.	400,00	400,00	
025 - Aides aux Associations	6574	Le Cercle des Italiens	Adm. Gén.	200,00	200,00	
025 - Aides aux Associations	6574	Les Amis du Jardin Végétal (jardins en mouvement)	Adm. Gén.	10 000,00	10 000,00	Copro. Le Wilson - 131 bd Wilson
025 - Aides aux Associations	6574	Les Amis du Petit Quinquin	Adm. Gén.	200,00	200,00	Copro. Le Wilson - 131 bd Wilson
025 - Aides aux Associations	6574	Les Sabots de Venus - Club 3ème Age	Adm. Gén.	900,00	900,00	
025 - Aides aux Associations	6574	Miliana Mia	Adm. Gén.	1 012,00	1 012,00	MDA - 25 bd des Anglais
025 - Aides aux Associations	6574	Radio Aix Grand Lac	Adm. Gén.	7 000,00	7 000,00	91 av. de Saint Simond
025 - Aides aux Associations	6574	Rotary Club	Adm. Gén.	500,00	500,00	
025 - Aides aux Associations	6574	Scrabble Club	Adm. Gén.	300,00	300,00	MDA - 25 bd des Anglais
025 - Aides aux Associations	6574	Société Philatélique d'Aix-les-Bains	Adm. Gén.	300,00	300,00	MDA - 25 bd des Anglais
025 - Aides aux Associations	6574	TM & Marières	Adm. Gén.	300,00	300,00	
025 - Aides aux Associations	6574	UFC Que Choisir	Adm. Gén.	500,00	500,00	MDA - 25 bd des Anglais
025 - Aides aux Associations	6574	Union des enfants d'Albanum	Adm. Gén.	0,00	0,00	
025 - Aides aux Associations	6574	Union Nationale des Combattants / Association Veuves et Orphelins de Guerre	Adm. Gén.	250,00	250,00	
<i>Sous-total : 025 - Aides aux Associations</i>				<i>36 912,00</i>	<i>34 912,00</i>	
025 - Aides aux Associations	6574	Amitié d'Entrée du Personnel Communal	RH	15 000,00	0,00	
025 - Aides aux Associations	6574	Syndicat CGT section locale	RH	500,00	500,00	Copro. Isaline - 12 rue Isaline
025 - Aides aux Associations	6574	Syndicat FO section locale	RH	500,00	500,00	Copro. Isaline - 12 rue Isaline
025 - Aides aux Associations	6574	Syndicat SAFP section locale	RH	500,00	500,00	
025 - Aides aux Associations	6574	Syndicat UNSA section locale	RH	500,00	500,00	

AFFECTATIONS DES SUBVENTIONS 2019
SECTION FONCTIONNEMENT

Fonction	Compte M14	Désignation du bénéficiaire	Gestionnaires	Total prévision 2019	Réalisation 2019	Mise à disposition de locaux
025 - Aides aux Associations	6574	Aix Maurienne Savoie Basket	RH	7 000,00	0,00	
025 - Aides aux Associations	6574	Echons du Revard	RH	38 500,00	38 500,00	Gymnase J.M. Bensaïsson - 31 rue des Prés Riants
025 - Aides aux Associations	6574	IME Papiers Blancs	RH	24 500,00	24 500,00	MDA - 25 bd des Anglais
025 - Aides aux Associations	6574	Société Art et Histoire	RH	7 500,00	7 500,00	
025 - Aides aux Associations	6574	Tennis Club	RH	8 000,00	8 000,00	84 av. de Marlioz
Sous-total : 025 - Aides aux Associations	6574		RH	102 500,00	80 500,00	
20 - Enseignement services communs	6574	Projets Pédagogiques, scientifiques, artistiques	Scolaires	2 000,00	0,00	
20 - Enseignement services communs	6574	OGEC (convention écoles privées - 18 classes)	Scolaires	1 000,00	1 000,00	
20 - Enseignement services communs	6574	Ass. Parents élèves de l'ens. Libre des écoles Lamartine et Gazouillis	Scolaires	0,00	0,00	
20 - Enseignement services communs	6574	OGEC Ensemble Scolaire Lamartine	Scolaires	154 926,00	154 926,00	
20 - Enseignement services communs	6574	Saint Joseph	Scolaires	0,00	0,00	
Sous-total : 20 - Enseignement services communs			Scolaires	157 926,00	155 926,00	
255 - Classes découvertes	6574	Classes découvertes (enveloppe)	Scolaires	4 004,00	414,00	
255 - Classes découvertes	6574	École Élémentaire Bonnehin (Ass. Sport. Scol.)	Scolaires	16 000,00	31 200	
255 - Classes découvertes	6574	École Élémentaire Bonnehin (Ass. Sport. Scol.)	Scolaires	50 000,00	2 700,00	
255 - Classes découvertes	6574	École Élémentaire Franklin Roosevelt (Coop. Scol.)	Scolaires	2 300,00	2 300,00	
255 - Classes découvertes	6574	École Élémentaire Larim (coop scolaire)	Scolaires	2 000,00	384,00	
255 - Classes découvertes	6574	École Élémentaire Marlioz (coop scolaire)	Scolaires	600,00	600,00	
255 - Classes découvertes	6574	Association Savoyarde des Classes de Découvertes	Scolaires	8 000,00	7 457,20	
Sous-total : 255 - Classes découvertes	6574		Scolaires	12 004,00	9 437,20	
33 - Action culturelle	6574	Académie Aixoise de Peinture	Adm. Gén.	450,00	450,00	MDA - 25 bd des Anglais
33 - Action culturelle	6574	Acrostiches	Adm. Gén.	400,00	400,00	
33 - Action culturelle	6574	Aix Evénements	Adm. Gén.	16 000,00	16 000,00	
33 - Action culturelle	6574	Aix Opérettes (Festival d'Opérettes)	Adm. Gén.	50 000,00	50 000,00	
33 - Action culturelle	6574	Aix:les-Bains BD	Adm. Gén.	2 300,00	2 300,00	
33 - Action culturelle	6574	Amis des Palaces Roassignol	Adm. Gén.	2 000,00	2 000,00	
33 - Action culturelle	6574	Art Sens	Adm. Gén.	1 000,00	1 000,00	
33 - Action culturelle	6574	Arts et Spectacles 73	Adm. Gén.	2 000,00	2 000,00	
33 - Action culturelle	6574	Association KAMAE	Adm. Gén.	2 000,00	2 000,00	
33 - Action culturelle	6574	Au cœur des gorges du Siernoz	Adm. Gén.	1 000,00	1 000,00	
33 - Action culturelle	6574	Bridge Club	Adm. Gén.	2 000,00	2 000,00	
33 - Action culturelle	6574	Charles Dullin	Adm. Gén.	5 000,00	5 000,00	MDA - 25 bd des Anglais
33 - Action culturelle	6574	Charles Dullin en Savoie	Adm. Gén.	2 000,00	2 000,00	MDA - 25 bd des Anglais
33 - Action culturelle	6574	Cinefilax	Adm. Gén.	1 000,00	1 000,00	
33 - Action culturelle	6574	Compagnie de la Caravelle	Adm. Gén.	2 500,00	2 500,00	
33 - Action culturelle	6574	Coolier Café	Adm. Gén.	1 000,00	1 000,00	
33 - Action culturelle	6574	DEVA - Parentises (fonctionnement)	Adm. Gén.	90 000,00	90 000,00	Corpo. Le Zanfer - 4 bis rue Jean Monard
33 - Action culturelle	6574	Ecole s'il danse	Adm. Gén.	1 500,00	1 500,00	MDA - 25 bd des Anglais

AFFECTATIONS DES SUBVENTIONS 2019
SECTION FONCTIONNEMENT

Fonction	Compte M14	Désignation du bénéficiaire	Gestionnaires	Total prévision 2019	Réalisation 2019	Mise à disposition de locaux
33 - Action culturelle	6574	Ensemble Vocal	Adm. Gdn.	6 000,00	6 000,00	
33 - Action culturelle	6574	Gospel Akpression	Adm. Gdn.	1 000,00	1 000,00	MDA - 25 bd des Anglais
33 - Action culturelle	6574	Grapevine	Adm. Gdn.	400,00	400,00	
33 - Action culturelle	6574	T'Artuffi	Adm. Gdn.	500,00	500,00	
33 - Action culturelle	6574	Karavai	Adm. Gdn.	800,00	800,00	MDA - 25 bd des Anglais
33 - Action culturelle	6574	La Bêche festival	Adm. Gdn.	3 500,00	3 500,00	MDA - 25 bd des Anglais
33 - Action culturelle	6574	La Sawaght	Adm. Gdn.	500,00	500,00	
33 - Action culturelle	6574	Les Amis de l'Orgue de Saint Swithun	Adm. Gdn.	2 000,00	2 000,00	
33 - Action culturelle	6574	Les Musiciens des Ménars	Adm. Gdn.	2 000,00	2 000,00	
33 - Action culturelle	6574	Musique Passion (Mus. Romantiques)	Adm. Gdn.	40 000,00	40 000,00	MDA - 25 bd des Anglais
33 - Action culturelle	6574	Nymphéart (Compagnie prendre racine)	Adm. Gdn.	2 500,00	2 500,00	
33 - Action culturelle	6574	Orchestre d'harmonie	Adm. Gdn.	14 500,00	14 500,00	
33 - Action culturelle	6574	Photo Club	Adm. Gdn.	700,00	700,00	MDA - 25 bd des Anglais
33 - Action culturelle	6574	Société d'Art et d'Histoire	Adm. Gdn.	6 500,00	6 500,00	
33 - Action culturelle	6574	Société d'Histoire Naturelle et de Mycologie	Adm. Gdn.	0,00	0,00	
33 - Action culturelle	6574	Société des Accordeonistes Aixois	Adm. Gdn.	3 000,00	3 000,00	MDA - 25 bd des Anglais
33 - Action culturelle	6574	Société Paroissiale de Savoie	Adm. Gdn.	200,00	200,00	
33 - Action culturelle	6574	Solarium Tourant	Adm. Gdn.	10 000,00	10 000,00	
33 - Action culturelle	6574	Temps Danse (Festival Tango Argentino)	Adm. Gdn.	3 000,00	3 000,00	
<i>Sous-total : 33 - Action culturelle</i>				<i>279 250,00</i>	<i>279 250,00</i>	
400 - Sports services communs	6574	1 ^{er} e Compagnie de Tir à l'Arc	Sports	1 000,00	1 000,00	Cl. du Tir aux Pigeons
400 - Sports services communs	6574	Académie d'Échec « La Dent du Roi »	Sports	1 000,00	1 000,00	
400 - Sports services communs	6574	Aix Auto Sport	Sports	300,00	300,00	
400 - Sports services communs	6574	Aix N Ride (S&L Club Nautique)	Sports	1 020,00	1 020,00	Club House - Bar de Mémand
400 - Sports services communs	6574	Aix Savoie Triathlon	Sports	1 500,00	1 500,00	Stade Forestier - Salle Sainte Bernadette
400 - Sports services communs	6574	Association Aix Maurrame Savoie Basket	Sports	10 200,00	10 200,00	
400 - Sports services communs	6574	Association Le Pit Boidé	Sports	300,00	300,00	MDA - 25 bd des Anglais
400 - Sports services communs	6574	Association Spéleologique Aix / Le Reverd	Sports	300,00	0,00	
400 - Sports services communs	6574	Association Sportive Collège Garibaldi	Sports	300,00	300,00	
400 - Sports services communs	6574	Association Sportive Collège J. J. Peret	Sports	300,00	300,00	
400 - Sports services communs	6574	Association Sportive Collège Maritz	Sports	300,00	300,00	
400 - Sports services communs	6574	Association Sportive École de Boncelin	Sports	240,00	240,00	
400 - Sports services communs	6574	Association Sportive École de Choudy	Sports	240,00	240,00	
400 - Sports services communs	6574	Association Sportive École de Lefin	Sports	240,00	240,00	
400 - Sports services communs	6574	Association Sportive École du Centre	Sports	240,00	240,00	
400 - Sports services communs	6574	Association Sportive École du Stenoz	Sports	240,00	240,00	
400 - Sports services communs	6574	Association Sportive École Franklin Roosevelt	Sports	240,00	240,00	
400 - Sports services communs	6574	Association Sportive Lycée Saint-Simond	Sports	240,00	240,00	
400 - Sports services communs	6574	Association Sportive Lycée Maritz	Sports	300,00	300,00	
400 - Sports services communs	6574	Association Sportive Scolaire Aix Garibaldi (ASSAG)	Sports	35 000,00	35 000,00	
400 - Sports services communs	6574	Athlétique Sport Aixois (A.S.A.)	Sports	59 150,00	59 150,00	Stade Club House et maison Forestier - Ferme Blanchard - Hippodrome
400 - Sports services communs	6574	Badminton Aix-les-Bains (B.A.B.)	Sports	1 175,00	1 175,00	
400 - Sports services communs	6574	Billard Club Aixois	Sports	1 750,00	1 750,00	45 bd de Lantre de Tassigny
400 - Sports services communs	6574	Boule d'Aix-les-Bains	Sports	27 550,00	27 550,00	Boulodrome Charles Beramou - Pl. des Klans
400 - Sports services communs	6574	Boule Populaire	Sports	3 100,00	3 100,00	
400 - Sports services communs	6574	Boxe Française Savare Aixoise	Sports	1 000,00	1 000,00	1445 bd Lepic
400 - Sports services communs	6574	Boxing Club Aixois	Sports	1 000,00	1 000,00	1445 bd Lepic

AFFECTATIONS DES SUBVENTIONS 2019
SECTION FONCTIONNEMENT

Fonction	Compte M14	Désignation du bénéficiaire	Gestonnaires	Total prévision 2019	Réalisation 2019	Mise à disposition de locaux
400 - Sports services communs	6574	Bujikan Kanji Dojo	Sports	300,00	0,00	
400 - Sports services communs	6574	Centre École de Ski Nordique	Sports	16 800,00	16 800,00	
400 - Sports services communs	6574	Centre d'escrime	Sports	4 080,00	4 080,00	
400 - Sports services communs	6574	Club Alpin Français (C.A.F.)	Sports	1 330,00	1 330,00	
400 - Sports services communs	6574	Club d'Aikido	Sports	920,00	920,00	1445 bd Leprie
401 - Sports services communs	6574	Club de Hockey sur Roulettes	Sports	17 000,00	17 000,00	Rue Jaconot
400 - Sports services communs	6574	Club de Hockey en Savoie	Sports	35 000,00	35 000,00	
400 - Sports services communs	6574	Club de Ping-pong	Sports	1 330,00	1 330,00	Routedomo Gabry Dufour - Ch. de la Roselière
400 - Sports services communs	6574	Club des Pétanqueurs	Sports	3 060,00	3 060,00	Ch. du Tir aux Pigeons
400 - Sports services communs	6574	Club des Sports Aïx / Revard	Sports	500,00	500,00	
400 - Sports services communs	6574	Club Handisport	Sports	630,00	630,00	MDA - 25 bd des Anglais
400 - Sports services communs	6574	Club Nautique Voile d'Aix-les-Bains (C.N.V.A.)	Sports	37 200,00	37 200,00	Le Grand Port - Bd Barrier
400 - Sports services communs	6574	Comité Savoie Handisport	Sports	620,00	620,00	MDA - 25 bd des Anglais
400 - Sports services communs	6574	Cyclotouristes Aixois	Sports	1 020,00	1 020,00	MDA - 25 bd des Anglais
400 - Sports services communs	6574	Entente Aix / Grévy de Tennis de Table	Sports	3 775,00	3 775,00	Ch. de Gannont
400 - Sports services communs	6574	Entente Nautique Aviron	Sports	32 900,00	32 900,00	22 av. Daniel Roggs
400 - Sports services communs	6574	Entente Ciel et Terre	Sports	260,00	260,00	
400 - Sports services communs	6574	F.C.A. Rugby	Sports	70 000,00	70 000,00	Hippodrome - Club House Site des Courses et du Rugby
400 - Sports services communs	6574	Foyer d'Animation du Quartier de la Liberté	Sports	310,00	310,00	
400 - Sports services communs	6574	France Boxe	Sports	4 000,00	4 000,00	1445 bd Leprie
400 - Sports services communs	6574	Praternelle de Tir	Sports	510,00	0,00	Coprin. Le Bernisson - Bd de la Roche du Roi - Stand de tir
400 - Sports services communs	6574	Golf Club	Sports	13 000,00	13 000,00	Av. du Golf
400 - Sports services communs	6574	Gymnastique Volontaire	Sports	2 245,00	2 245,00	Gymn. des Thèmes - Salle Rubaud - Salle greta. Physique Muni.
400 - Sports services communs	6574	Handball Club Aixois	Sports	59 000,00	59 000,00	Gymnase et Club House - 31 rue des Prés Riants
400 - Sports services communs	6574	Houkewan	Sports	310,00	310,00	Gymnase des Thèmes - Salle Sainte Bernadette
400 - Sports services communs	6574	Judo Club Aixois	Sports	7 000,00	7 000,00	1445 bd Leprie
400 - Sports services communs	6574	Karaté Club Aixois	Sports	2 350,00	2 350,00	Salle J. Rubaud - 6 rue Vaugelas
400 - Sports services communs	6574	Lac Alliance Amical Cycle	Sports	0,00	0,00	
400 - Sports services communs	6574	Lac Alliance Cycliste L.A.C. Aix-les-Bains	Sports	2 000,00	2 000,00	
400 - Sports services communs	6574	L'équipeur du Revard	Sports	0,00	0,00	
400 - Sports services communs	6574	Club d'Esbec de la Dent du Chat	Sports	0,00	0,00	
400 - Sports services communs	6574	Les Enfants du Revard	Sports	6 120,00	6 120,00	Gymnase J. M. Bernisson - 31 rue des Prés Riants
400 - Sports services communs	6574	Model Club Aix / Saint-Girod	Sports	530,00	530,00	
400 - Sports services communs	6574	OCCE 73 Coopérative Scolaire École de la Liberté	Sports	240,00	240,00	
400 - Sports services communs	6574	OCCE 73 Coopérative Scolaire École Primaire de Marliz	Sports	240,00	240,00	
400 - Sports services communs	6574	OGEC Lamartine Le Gazouillis	Sports	240,00	240,00	
400 - Sports services communs	6574	OGEC Saint-Joseph	Sports	240,00	240,00	
400 - Sports services communs	6574	Pétanque d'Aix-les-Bains	Sports	610,00	610,00	
400 - Sports services communs	6574	Red Wolves Aix-les-Bains (Bowling)	Sports	300,00	0,00	
400 - Sports services communs	6574	Ski Club d'Aix-les-Bains	Sports	1 850,00	1 850,00	MDA - 25 bd des Anglais
400 - Sports services communs	6574	Société Aix Maurienne Savoie Basket (S.A.S.P.)	Sports	104 000,00	104 000,00	
400 - Sports services communs	6574	The Kiwon Do	Sports	5 000,00	5 000,00	Espace Puer
400 - Sports services communs	6574	Tennis Club d'Aix-les-Bains	Sports	77 398,74	77 398,74	84 av. de Marliz
400 - Sports services communs	6574	Union Gymnique Aixoise (U.G.A.)	Sports	11 200,00	11 200,00	62 bd Pierpont Morgan - Avenue d'Anney
400 - Sports services communs	6574	Volley Club	Sports	4 080,00	4 080,00	84 av. de Marliz
400 - Sports services communs	6574	Club des Ambassadeurs Sportifs Aixois (2018-2019)	Sports			
400 - Sports services communs	6574	Clanster Loisirs (Les Enfants du Revard)	Sports	4 570,00	4 570,00	
400 - Sports services communs	6574	Pourte Florian (Athlétique Sport Aixois)	Sports	4 570,00	4 570,00	
400 - Sports services communs	6574	Gangloff Malys (France Boxe)	Sports	4 570,00	4 570,00	
400 - Sports services communs	6574	Lemaitre Christophe (Athlétique Sport Aixois)	Sports	4 570,00	4 570,00	

AFFECTATIONS DES SUBVENTIONS 2019
SECTION FONCTIONNEMENT

Fonction	Compte M14	Désignation du bénéficiaire	Gestionnaires	Total prévision 2019	Réalisation 2019	Mise à disposition de locaux
400 - Sports services communs	6574	Mancini Tom (Centre école de Ski Nordique)	Sports	4 570,00	4 570,00	
400 - Sports services communs	6574	Multra-Jeandel Victor	Sports	4 570,00	4 570,00	
400 - Sports services communs	6574	Zoppas Tara (Tennis Club)	Sports	4 570,00	4 570,00	
400 - Sports services communs	6574	Diverses sociétés sportives (conventions)	Sports			
400 - Sports services communs	6574	Aix Football Club (convention pluriannuelle 2016-2024)	Sports	60 000,00	60 000,00	Stade et Club House Forestier - Hippodrome - Espace Puert
400 - Sports services communs	6574	Club Alpin Français	Sports	800,00	800,00	
400 - Sports services communs	6574	Société des Courses (Grand Prix)	Sports	15 245,00	15 245,00	Hippodrome - Rue Pierre Favre
400 - Sports services communs	6574	Diverses sociétés sportives (exceptionnelles)	Sports			
400 - Sports services communs	6574	A.S.A. (pararamis)	Sports	5 000,00	5 000,00	Stade, Club House et maison Forestier - Ferme Blanchard - Hippodrome
400 - Sports services communs	6574	Aix Football Club (restructuration)	Sports	35 000,00	35 000,00	Stade et Club House Forestier - Hippodrome - Espace Puert
400 - Sports services communs	6574	Athlétique Sport Aixois (ASA) (Carrida des Lumières)	Sports	2 500,00	2 500,00	Stade, Club House et maison Forestier - Ferme Blanchard - Hippodrome
400 - Sports services communs	6574	Athlétique Sport Aixois (ASA) (Les 10 km du Lac)	Sports	1 500,00	1 500,00	Stade, Club House et maison Forestier - Ferme Blanchard - Hippodrome
400 - Sports services communs	6574	Club des Palsancters (Salon de la Palsance)	Sports	1 500,00	1 500,00	Ch. du Tir aux Pigeons
400 - Sports services communs	6574	FCA Rugby (Rie du rugby)	Sports	2 000,00	2 000,00	Stade Hippodrome - Club House Sté des Courses et Rugby
400 - Sports services communs	6574	France Bove Aix-les-Bains (gala)	Sports	1 200,00	1 200,00	1445 bd Leprie
400 - Sports services communs	6574	Instituteur Nordique (Aix Ski International)	Sports	0,00	0,00	
400 - Sports services communs	6574	La Montée du Revard (Trail Riviera)	Sports	1 500,00	0,00	
400 - Sports services communs	6574	Les Enfants du Revard (gala des 130 ans)	Sports	2 000,00	2 000,00	Gymnase J. M. Bernasconi - 31 rue des Prés Riants
400 - Sports services communs	6574	SASP Aix Maurienne (régularisation)	Sports	1 000,00	1 000,00	
400 - Sports services communs	6574	Société Aix Maurienne Savoie Basket (SASP) (tournoi)	Sports	10 000,00	10 000,00	
400 - Sports services communs	6574	Tae Kwon Do (Challenge Borters)	Sports	500,00	500,00	Espace Puert
400 - Sports services communs	6574	Tour de Savoie Mont-Blanc	Sports	16 000,00	16 000,00	
400 - Sports services communs	6574	Tour des Pays de Savoie	Sports	0,00	0,00	
400 - Sports services communs	6574	Union Gymnique Aix-les-Bains (Aigue Open Cup)	Sports	2 000,00	2 000,00	62 bd Pierpont Morgan
400 - Sports services communs	6574	Projets sportifs	Sports	565,00	0,00	
400 - Sports services communs	6574	1ère Compagnie de Tir à l'Arc	Sports	500,00	500,00	Ch. du Tir aux Pigeons
400 - Sports services communs	6574	Association Sportive et Culturelle de Merliz	Sports	600,00	600,00	
400 - Sports services communs	6574	Badminton Aix-les-Bains (BAB 73)	Sports	500,00	500,00	
400 - Sports services communs	6574	Billard Club Aixois (finale championnat de France)	Sports	400,00	400,00	45 bd de Laitre de Thasigay
400 - Sports services communs	6574	Cercle d'Escrime (Championnats Nationaux)	Sports	400,00	400,00	
400 - Sports services communs	6574	Club de Hockey-sur-Roulettes (1/2 finale championnat de France)	Sports	800,00	800,00	Rue Jacquot
400 - Sports services communs	6574	Club de Natation d'Aix en Savoie	Sports	500,00	500,00	
400 - Sports services communs	6574	Club de Roller Hockey Les Pits Verts	Sports	485,00	485,00	
400 - Sports services communs	6574	Club des Sports Aix / Revard	Sports	1 000,00	1 000,00	
400 - Sports services communs	6574	Club Nautique de Voile (championnats du monde de voile)	Sports	1 000,00	1 000,00	Le Grand Port - Bd Barrier
400 - Sports services communs	6574	Club Nautique Voile (Championnat France UNSS)	Sports	500,00	500,00	Le Grand Port - Bd Barrier
400 - Sports services communs	6574	France Boxe Aix-les-Bains	Sports	350,00	350,00	1445 bd Leprie
400 - Sports services communs	6574	Les Enfants du Revard (Compétitions mondiales)	Sports	900,00	900,00	Gymnase J. M. Bernasconi - 31 rue des Prés Riants
400 - Sports services communs	6574	Marcelle Berger-Sabbatier (Championne ski cross)	Sports	500,00	500,00	
400 - Sports services communs	6574	Thakwondo Club Daniel Borters	Sports	500,00	500,00	Espace Puert
400 - Sports services communs	6574	Valentin Porteur Atomale	Sports	300,00	300,00	
400 - Sports services communs	6574	Transfert Boudotrome Gaby Dutoit	Sports			
400 - Sports services communs	6574	Boule Populaire	Sports	6 200,00	6 200,00	
400 - Sports services communs	6574	La Boule de St Innocent	Sports	6 700,00	6 700,00	
400 - Sports services communs	6574	Pétanque d'Aix-les-Bains	Sports	6 500,00	6 500,00	

AFFECTATIONS DES SUBVENTIONS 2019
SECTION FONCTIONNEMENT

Fonction	Compte M14	Désignation du bénéficiaire	Gestionnaires	Total prévision 2019	Réalisation 2019	Mise à disposition de locaux
Sous-total : 400 - Sports services communs						
422 - Autres activités pour les jeunes	6574	A.D.S.E.A. - Service Spécialité Sauvagerie de l'Enfance (Chantiers Educatifs)	Vie Urbaine	13 000,00	13 000,00	
422 - Autres activités pour les jeunes	6574	Amiqual	Vie Urbaine	0,00	0,00	
422 - Autres activités pour les jeunes	6574	ARQA (Chantiers Inertion)	Vie Urbaine	24 000,00	24 000,00	
422 - Autres activités pour les jeunes	6574	ASCOM (Jeunes de Marloz)	Vie Urbaine	500,00	500,00	
422 - Autres activités pour les jeunes	6574	Association des Jeunes Franklinis (LJF)	Vie Urbaine	500,00	500,00	
422 - Autres activités pour les jeunes	6574	CIDPF	Vie Urbaine	2 000,00	2 000,00	
422 - Autres activités pour les jeunes	6574	Foyer d'Animation du Quartier de la Liberté	Vie Urbaine	1 500,00	1 500,00	
422 - Autres activités pour les jeunes	6574	Guidance 71	Vie Urbaine	7 000,00	7 000,00	
422 - Autres activités pour les jeunes	6574	ILM Formation	Vie Urbaine	0,00	0,00	
422 - Autres activités pour les jeunes	6574	Le Corite	Vie Urbaine	3 000,00	3 000,00	
422 - Autres activités pour les jeunes	6574	Maison de Quartier du Bord du Lac	Vie Urbaine	1 000,00	1 000,00	Espace Puer - Bd Garibaldi
422 - Autres activités pour les jeunes	6574	Marloz Patchwork	Vie Urbaine	1 000,00	1 000,00	
422 - Autres activités pour les jeunes	6574	Méditation scolaire aixoise	Vie Urbaine	0,00	0,00	
422 - Autres activités pour les jeunes	6574	Mieux vivre à Marloz	Vie Urbaine	1 320,00	1 320,00	Salle Sainte Bernadette - Bd de la Roche du Roi
Sous-total : 422 - Autres activités pour les jeunes						
424 - Jeunesse	6574	ACEI	Jeunesse	20 000,00	20 000,00	
424 - Jeunesse	6574	Chantier Jeunesse (sauvagerie de l'enfance)	Jeunesse	7 200,00	7 200,00	
424 - Jeunesse	6574	Fédération des Eclaires Laïques	Jeunesse	1 200,00	1 200,00	
424 - Jeunesse	6574	Mission Locale Jeunes	Jeunesse	20 000,00	20 000,00	Anciens Thèmes - Copro. La Grotte aux Fées
424 - Jeunesse	6574	MJC	Jeunesse	132 500,00	132 500,00	14 rue Vaugelas
Sous-total : 424 - Jeunesse						
520 - Interventions sociales	657362	Centre Communal Action Sociale	Finances	1 315 575,00	1 315 575,00	Copro. Le Zénith - 6 rue des Prés Riants
520 - Interventions sociales	657362	Centre Communal Action Sociale	Finances	8 000,00	8 000,00	Copro. Le Zénith - 6 rue des Prés Riants
Sous-total : 520 - Interventions sociales						
641 - Petite Enfance	6574	Aide à l'installation ancienne assistante maternelle	Petite Enfance	0,00	0,00	
641 - Petite Enfance	6574	La Monna Tiziana	Petite Enfance	2 000,00	2 000,00	
Sous-total : 641 - Petite Enfance						
72 - Habitat	6574	Aide au secteur localif	Habitat	10 000,00	0,00	
Sous-total : 72 - Habitat						
820 - Acquisition de deux roues - EEO1	6574	Acquisition de deux roues électriques	PAVEI	99 615,33		

AFFECTATIONS DES SUBVENTIONS 2019
SECTION FONCTIONNEMENT

Fonction	Compte M14	Désignation du bénéficiaire	Gestionnaires	Total prévision 2019	Réalisation 2019	Mise à disposition de locaux
		- Aux particuliers				
		Accerani Julien			250,00	
		Albeas Martine			250,00	
		Ailliah Charlotte			250,00	
		Bachelet Brune			250,00	
		Bachelet Delphine			250,00	
		Balmain Jean			250,00	
		Barceme Marlon			250,00	
		Barraud Jean-Claude			250,00	
		Bebert Jeanne			250,00	
		Berthelot Thierry			250,00	
		Berthet Corinne			250,00	
		Bertrand David			250,00	
		Blampain Martine			250,00	
		Bloss Jordan			239,70	
		Bontron Valentin			250,00	
		Bouchardy Jean-Louis			250,00	
		Bouffe Michelle			209,70	
		Bounoua Djamel			250,00	
		Bougein Denis			250,00	
		Calice h Sylvie			250,00	
		Carraz Rachel			250,00	
		Castellano amle			250,00	
		Castillejo Sylvie			250,00	
		Champavert Stéphanie			250,00	
		Chatelet Stéphanie			250,00	
		Chedraux Roman			250,00	
		Chley Nirina Marx			250,00	
		Cohen Deborah			250,00	
		Colombo Christine			250,00	
		Curet Georges			250,00	
		Danglard Patrick			250,00	
		Delaporte Agnès			225,00	
		Delobre Ludvime			400,00	
		Delion Francis			250,00	
		Demarchi Edith			250,00	
		Demarshi Samuel			250,00	
		Derveaux Yveline			250,00	
		Doicy Lolita			250,00	
		Dubouchet Marie-Thérèse			250,00	
		Dugas Charlotte			250,00	
		Dupraz Martin			250,00	
		Erfaney Pascal			250,00	
		Etiennay André			250,00	
		Fassina Gaston			250,00	
		Fassina Sylvie			250,00	
		Félix Sébastien			250,00	
		Fernandes Valérie			250,00	
		Ferrigno Philippe			250,00	
		Filippi Chantal			179,70	

AFFECTATIONS DES SUBVENTIONS 2019
SECTION FONCTIONNEMENT

Fonction	Compte M14	Désignation du bénéficiaire	Gestionnaires	Total prévision 2019	Réalisation 2019	Mise à disposition de locaux
		Formesart Nadège			250,00	
		Fortunato Pascale			250,00	
		Fouchy Audrey			250,00	
		Fourcade Jean-Louis			250,00	
		François Justine			250,00	
		Gaucherin Xavier			250,00	
		Gauthier Eric			250,00	
		Ginat Robert			250,00	
		Grand Elodie			250,00	
		Grand (Poulard) Florence			250,00	
		Grimont Alan			250,00	
		Guilich-Pithon Sandrine			250,00	
		Julien Christian			250,00	
		Julien Monique			250,00	
		Lahu Jacqueline			250,00	
		Lamour Amoury			250,00	
		Lapia Astrid			180,00	
		Lauber Jean			250,00	
		Le Roux Kilian			250,00	
		Lecoq Genevieve			250,00	
		Lefebvre Nicole			250,00	
		Lefebvre Philippe			250,00	
		Luppi Floriano			250,00	
		Maclot Françoise			250,00	
		Madelet Thierry			250,00	
		Magout Christine			250,00	
		Mallier Genevieve			250,00	
		Marchall Séphane			180,00	
		Marin Michel			250,00	
		Marinet Christiane			250,00	
		Massé-Neuvette Marie-Pierre			250,00	
		Menard Cécile			250,00	
		Mendola Frédéric			250,00	
		Mérand Aurick			250,00	
		Michel Daniel			250,00	
		Michel Daniel			250,00	
		Michel Jacqueline			250,00	
		Michel- Amadry Emmanuelle			250,00	
		Michel- Amadry Laurent			250,00	
		Milliere Marcel			250,00	
		Milliere Martine			250,00	
		Mollard Angéline			250,00	
		Monberg Mireille			250,00	
		Montico Patrick			250,00	
		Moulaud Ludovic			250,00	
		Nolbois Pierre			250,00	
		Notari Genevieve			250,00	
		Orges Jean-Luc			250,00	
		Orges Liliane			250,00	
		Palmetini Imane			250,00	
		Pasquero Michel			250,00	

AFFECTATIONS DES SUBVENTIONS 2019
SECTION FONCTIONNEMENT

Fonction	Compte M14	Designation du beneficiaire	Gestionnaires	Total prévision 2019	Réalisation 2019	Mise à disposition de locaux
		Pelletier Pierre			250,00	
		Poins Serge			250,00	
		Poulmand Jérôme			400,00	
		Proust Cyril			250,00	
		Puis Fabienne			180,00	
		Raphani Serge			250,00	
		Regent Marie			250,00	
		Renoud Florent			250,00	
		Robin Bernard			250,00	
		Roché Jean-Michel			250,00	
		Roché Mirel			250,00	
		Rodrigues Philippe			250,00	
		Ruzio Lionel			400,00	
		Supper Mérien			250,00	
		Tangari Dominique			250,00	
		Varlet Joel			250,00	
		Vauillon Cécile			209,97	
		Ventier Robin			250,00	
		Veillet Caroline			250,00	
		Vincent Stéphanie			250,00	
		- Aux vélocistes				
		Cycles Aix perts			2 250,00	
		Décaathlon Grévy			6 250,00	
		Déclissud Décaathlon essentiel			1 000,00	
		Demar			5 500,00	
		Essallier Dominique			1 250,00	
		Imkshuk			250,00	
		Matériel Vélo.Com Savoie			250,00	
		Nobility			500,00	
		Oveto cycles			2 000,00	
		Rallye sports			1 750,00	
		Savoie vélo			10 750,00	
		Sport Aixrem			4 250,00	
		Toinet cycles			14 250,00	
		VAE Center			250,00	
<i>Sous-total : 820 - Acquisition de deux roues - EEU</i>	6574		<i>PAIFJ</i>	<i>99 615,33</i>	<i>6,00</i>	
8301 - Agenda 21	6574	Roue Libre	EE	1 200,00	1 200,00	Copra, L'Eden - Rue P. Verahne
<i>Sous-total : 8301 - Agenda 21</i>	<i>6574</i>		<i>EE</i>	<i>1 200,00</i>	<i>1 200,00</i>	
94 - Aides au commerce	6574	FAAC (Fédération Aixoise des Commerçants)	Aff. Eco.	30 000,00	30 000,00	Anciens Thermes - Pl. Maurice Mellard
94 - Aides au commerce	6574	Le Check-in	Aff. Eco.	3 000,00	3 000,00	
<i>Sous-total : 94 - Aides au commerce</i>	<i>6574</i>		<i>Aff. Eco.</i>	<i>33 000,00</i>	<i>33 000,00</i>	

AFFECTATIONS DES SUBVENTIONS 2019
SECTION FONCTIONNEMENT

Fonction	Compte M14	Désignation du bénéficiaire	Gestionnaires	Total prévision 2019	Réalisation 2019	Mise à disposition de locaux
942 - FISAC	6574	FAAC	DPS	835,00	0,00	Anciens Thermes - Pl. Maurice Meland
942 - FISAC	6574	CCI	DPS	6 892,00	0,00	
<i>Sous-total : 942 - FISAC</i>	6574		<i>DPS</i>	<i>7 727,00</i>	<i>0,00</i>	
Total				3 216 107,93	3 048 703,94	

AFFECTATIONS DES COTISATIONS ET PARTICIPATIONS 2019

Fonction	Compte MI 4	Désignation du bénéficiaire	Gestionnaires	BP 2019
951	6281	Association Nationale des Maires de Communes Thematiques	Finances	16 250,00
0201	6281	Concours CDG	RH	0,00
0202 CAB001	6281	Cotisation ville internet	DSI	1 825,14
322	6281	International Council of Museum	Musée	380,00
400	6281	Adhésion à l'Association Nationale Des Elus en charge du Sport (ANDES)	Sports	464,00
424	6281	UNICEF	Jeunesse	200,00
6415	6281	Ludothèque	Petite Enfance	0,00
820	6281	Réseau des villes santé	Dir. ST	462,00
820	6281	Ville velo-touristique	Dir. ST	1 544,75
823	6281	Conseil des villes et villages fleuris	Esp. Verts	450,00
8330	6281	Fédération Nationale des Communes Forestières de France	Esp. Verts	616,00
8330	6281	Syndicat des Affouagistes de Cousnet	Esp. Verts	600,00
Sous-total : 6281				22 791,89
12	65548	Participation aux charges de démonstration	Finances	28 151,00
92	65548	Association détente et défense contre la grêle en Savoie	Finances	6 200,00
92	65548	Parc des Bauges	Finances	16 780,00
Sous-total : 6554				51 131,00



SEANCE PUBLIQUE DU CONSEIL MUNICIPAL
DU LUNDI 29 JUIN 2020

Délibération N° 19 / 2020

**L'AN DEUX MILLE VINGT LE VINGT NEUF JUIN
A DIX HUIT HEURE TRENTES**

Le conseil municipal de la ville d'AIX LES BAINS, dûment convoqué le 22 juin 2020, s'est réuni, sans public en raison du risque sanitaire épidémique du Covid19, au centre culturel et des congrès André Grosjean, sous la présidence de **Renaud BERETTI, maire.**

NOMBRE DE CONSEILLERS

En exercice	: 35
Présents	: 30 puis 31 puis 32
Votants	: 35

ETAIENT PRESENTS

Renaud BERETTI, Marie-Pierre MONTORO-SADOUX, Michel FRUGIER, Isabelle MOREAUX-JOUANNET, Thibaut GUIGUE, Sophie PETIT-GUILLAUME, Jean-Marc VIAL, Christèle ANCIAUX (arrivée à 21 h avant le vote de la question n°13), Nicolas VAIRYO, Karine DUBOUCHET, Nicolas POILLEUX, Michelle BRAUER, Jean-Marie MANZATO, Lucie DALPALU, Christophe MOIROUD, Esther POTIN, Claudie FRAYSSE, Alain MOUGNIOTTE, Céline NOEL-LARDIN (arrivée à 20 h 30 avant le vote de la question n°13), Philippe OBISSIER, Amélie DARLOT-GOSSELIN, Jérôme DARVEY, Nicole MONTANT-DERENTY, Pierre-Louis BALTHAZARD, Marietou CAMPANELLA, André GRANGER, Valérie VIOLLAND, Marina FERRARI, Christian PELLETIER, Dominique FIE, Maria MARILIA et André GIMENEZ

ETAIENT EXCUSES

Christèle ANCIAUX (ayant donné pouvoir à Marie-Pierre MONTORO-SADOUX jusqu'à 21 h), Laurent PHILIPPE (ayant donné pouvoir pour la séance à Nicolas POILLEUX, Céline NOEL-LARDIN (ayant donné pouvoir à Isabelle MOREAUX-JOUANNET jusqu'à 20 h 30), France BRUYERE (ayant donné pouvoir pour la séance à Christian PELLETIER) et Gilles CAMUS (ayant donné pouvoir pour la séance à Marine FERRARI).

SECRETAIRE DE SEANCE : Lucie DAL PALU

19. AFFAIRES FINANCIÈRES

Comptes administratifs 2019 – Affectation des résultats

Michel FRUGIER est rapporteur de l'exposé qui suit :

Les résultats 2019 du budget principal seront repris de la manière suivante au budget supplémentaire 2020 :

- Le déficit de la section d'investissement est de 5.071.121,57 euros.

Il correspond à l'addition du déficit constaté au compte administratif 2019 de 1.125.693,44 euros et du déficit occasionné par les restes à réaliser s'élevant à 3.945.428,13 euros.

Ce déficit est financé par l'affectation partielle de l'excédent de fonctionnement (compte 1068).

- L'excédent de fonctionnement restant après financement de ce besoin, soit 2.287.972,14 euros est affecté au compte 002 en recettes de fonctionnement.

Après en avoir débattu le Conseil municipal à la majorité avec 33 voix POUR et 2 ABSTENTIONS (Dominique FIE et Maria MARILIA) approuve l'affectation des résultats.

POUR EXTRAIT CONFORME

Renaud BERETTI
Maire d'Aix-les-Bains

Transmis le : 07.07.2020
Affiché le : 02.07.2020



« Le Maire certifie le caractère
exécutoire du présent acte à la
date du 07.07.2020 »

Par délégation du maire,
Gilles MOCELLIN
Directeur général adjoint

Accusé de réception d'un acte en préfecture

Objet de l'acte : Délibération 19 - Comptes administratifs 2019 - Affectation des résultats

.....

Date de décision: 29/06/2020

Date de réception de l'accusé 07/07/2020

de réception :

.....

Numéro de l'acte : 29062020_19

Identifiant unique de l'acte : 073-217300086-20200629-29062020_19-DE

.....

Nature de l'acte : Délibération

Matières de l'acte : 7 .1 .1 .3

Finances locales

Decisions budgetaires

Compte administratif

Délibération d'affectation des résultats

Date de la version de la 29/08/2019

classification :

.....

Nom du fichier : DCM19 CA 2019 - Affectation résultats.doc (99_DE-073-217300086-20200629-29062020_19-DE-1-1_1.pdf)

REPUBLIQUE FRANÇAISE

Numéro SIRET 21730008600311	COLLECTIVITE DE RATTACHEMENT EPIC VILLE D'AIX LES BAINS
--	--

POSTE COMPTABLE DE : AIX LES BAINS

SERVICE PUBLIC LOCAL

M. 4 (1)

Budget supplémentaire (3)

BUDGET : BUDGET ACTIVITES TOURISTIQUES VILLES (3)

ANNEE 2020

(1) Compléter en fonction du service public local et du plan de comptes utilisé : M. 4, M. 41, M. 42, M. 43, M. 44 ou M. 49.

(2) Préciser s'il s'agit du budget supplémentaire ou d'une décision modificative.

(3) Indiquer le budget concerné : budget principal ou libellé du budget annexe.

Sommaire

I - Informations générales

Modalités de vote du budget	3
-----------------------------	---

II - Présentation générale du budget

A1 - Vue d'ensemble - Sections	4
A2 - Vue d'ensemble - Section d'exploitation - Chapitres	5
A3 - Vue d'ensemble - Section d'investissement - Chapitres	7
B1 - Balance générale du budget - Dépenses	9
B2 - Balance générale du budget - Recettes	10

III - Vote du budget

A1 - Section d'exploitation - Détail des dépenses	12
A2 - Section d'exploitation - Détail des recettes	14
B1 - Section d'investissement - Détail des dépenses	15
B2 - Section d'investissement - Détail des recettes	16
B3 - Opérations d'équipement - Détail des chapitres et articles	17

IV - Annexes

A - Eléments du bilan

A1.1 - Etat de la dette - Détail des crédits de trésorerie	Sans Objet
A1.2 - Etat de la dette - Répartition par nature de dette	Sans Objet
A1.3 - Etat de la dette - Répartition des emprunts par structure de taux	Sans Objet
A1.4 - Etat de la dette - Typologie de la répartition de l'encours	Sans Objet
A1.5 - Etat de la dette - Détail des opérations de couverture	Sans Objet
A1.6 - Etat de la dette - Autres dettes	Sans Objet
A2 - Méthodes utilisées pour les amortissements	Sans Objet
A3.1 - Etat des provisions et des dépréciations	Sans Objet
A3.2 - Etalement des provisions	Sans Objet
A4.1 - Equilibre des opérations financières - Dépenses	18
A4.2 - Equilibre des opérations financières - Recettes	19
A5.1.1 - Etat de ventilation des dépenses et recettes des services d'eau et d'assainissement - Exploitation (1)	Sans Objet
A5.1.2 - Etat de ventilation des dépenses et recettes des services d'eau et d'assainissement - Investissement (1)	Sans Objet
A5.2.1 - Etat de ventilation des dép. et rec. des services d'assainissement collectif et non collectif - Exploitation (1)	Sans Objet
A5.2.2 - Etat de ventilation des dép. et rec. des services d'assainissement collectif et non collectif - Investissement (1)	Sans Objet
A6 - Etat des charges transférées	Sans Objet
A7 - Détail des opérations pour compte de tiers	Sans Objet

B - Engagements hors bilan

B1.1 - Etat des emprunts garantis par la régie	Sans Objet
B1.2 - Calcul du ratio d'endettement relatif aux garanties d'emprunt	Sans Objet
B1.3 - Subventions versées dans le cadre du vote du budget	Sans Objet
B1.4 - Etat des contrats de crédit-bail	Sans Objet
B1.5 - Etat des contrats de partenariat public-privé	Sans Objet
B1.6 - Etat des autres engagements donnés	Sans Objet
B1.7 - Etat des engagements reçus	Sans Objet
B2.1 - Etat des autorisations de programme et des crédits de paiement afférents	Sans Objet
B2.2 - Etat des autorisations d'engagement et des crédits de paiement afférents	Sans Objet

C - Autres éléments d'informations

C1.1 - Etat du personnel	Sans Objet
C1.2 - Etat du personnel de la collectivité ou de l'établissement de rattachement employé par la régie	Sans Objet
C2 - Liste des organismes dans lesquels a été pris un engagement financier (2)	Sans Objet
C3 - Liste des services individualisés dans un budget annexe (3)	Sans Objet

D - Arrêté et signatures

D - Arrêté et signatures	20
--------------------------	----

(1) Ces états ne sont obligatoires que pour les régies rattachées à des communes et groupements de communes de moins de 3 000 habitants ayant décidé d'établir un budget unique pour leurs services de distribution d'eau potable et d'assainissement dans les conditions fixées par l'article L. 2224-6 du CGCT. Ils n'existent qu'en M. 49.

(2) Ces états ne sont obligatoires que pour les régies rattachées à des communes de 3 500 habitants et plus (art. L. 2313-1 du CGCT), à des groupements comprenant au moins une commune de 3 500 habitants et plus (art. L. 5211-36 du CGCT, art L. 5711-1 CGCT) et à leurs établissements publics.

(3) Uniquement pour les services dotés de l'autonomie financière et de la personnalité morale.

Préciser, pour chaque annexe, si l'état est sans objet le cas échéant.

I – INFORMATIONS GENERALES	I
MODALITES DE VOTE DU BUDGET	

I – L'assemblée délibérante a voté le présent budget par nature :

- au niveau (1) du chapitre pour la section de fonctionnement ;
- au niveau (1) du chapitre pour la section d'investissement.
 - sans (2) les chapitres « opérations d'équipement » de l'état III B 3.

La liste des articles spécialisés sur lesquels l'ordonnateur ne peut procéder à des virements d'article à article est la suivante :

II – En l'absence de mention au paragraphe I ci-dessus, le budget est réputé voté par chapitre, et, en section d'investissement, sans chapitre de dépense « opération d'équipement ».

III – Les provisions sont (3) semi-budgétaires (pas d'inscriptions en recettes de la section d'investissement) .

IV – La comparaison s'effectue par rapport au budget de l'exercice (4).

V – Le présent budget a été voté (5) avec reprise des résultats de l'exercice N-1 après le vote du compte administratif N-1.

(1) A compléter par « du chapitre » ou « de l'article ».

(2) Indiquer « avec » ou « sans » les chapitres opérations d'équipement.

(3) A compléter par un seul des deux choix suivants :

- semi-budgétaires (pas d'inscription en recette de la section d'investissement),
- budgétaires (délibération n° du).

(4) Budget de l'exercice = budget primitif + budget supplémentaire + décision modificative, s'il y a lieu.

(5) A compléter par un seul des trois choix suivants :

- sans reprise des résultats de l'exercice N-1,
- avec reprise des résultats de l'exercice N-1 après le vote du compte administratif,
- avec reprise anticipée des résultats de l'exercice N-1.

II – PRESENTATION GENERALE DU BUDGET	II
VUE D'ENSEMBLE	A1

EXPLOITATION

		DEPENSES DE LA SECTION D'EXPLOITATION	RECETTES DE LA SECTION D'EXPLOITATION
V	O		
T	E	63 611,55	0,00
		+	+
R	E		
P	P	0,00	0,00
O	R		
R	T	(si déficit)	(si excédent)
S	S	0,00	63 611,55
		=	=
TOTAL DE LA SECTION D'EXPLOITATION (3)		63 611,55	63 611,55

INVESTISSEMENT

		DEPENSES DE LA SECTION D'INVESTISSEMENT	RECETTES DE LA SECTION D'INVESTISSEMENT
V	O		
T	E	4 600,00	-28 343,48
		+	+
R	E		
P	P	172 187,40	7 000,00
O	R		
R	T	(si solde négatif)	(si solde positif)
S	S	0,00	198 130,88
		=	=
TOTAL DE LA SECTION D'INVESTISSEMENT (3)		176 787,40	176 787,40

TOTAL

TOTAL DU BUDGET (3)	240 398,95	240 398,95
----------------------------	-------------------	-------------------

(1) Au budget primitif, les crédits votés correspondent aux crédits votés lors de cette étape budgétaire. De même, pour les décisions modificatives et le budget supplémentaire, les crédits votés correspondent aux crédits votés lors de l'étape budgétaire sans sommation avec ceux antérieurement votés lors du même exercice.

(2) A servir uniquement en cas de reprise des résultats de l'exercice précédent, soit après le vote du compte administratif, soit en cas de reprise anticipée des résultats.

Pour la section d'exploitation, les RAR sont constitués par l'ensemble des dépenses engagées et n'ayant pas donné lieu à service fait au 31 décembre de l'exercice précédent. En recettes, il s'agit des recettes certaines n'ayant pas donné lieu à l'émission d'un titre au 31/12 de l'exercice précédent.

Pour la section d'investissement, les RAR correspondent aux dépenses engagées non mandatées au 31/12 de l'exercice précédent telles qu'elles ressortent de la comptabilité des engagements et aux recettes certaines n'ayant pas donné lieu à l'émission d'un titre au 31/12 de l'exercice précédent.

(3) Total de la section d'exploitation = RAR + résultat reporté + crédits d'exploitation votés.

Total de la section d'investissement = RAR + solde d'exécution reporté + crédits d'investissement votés.

Total du budget = Total de la section d'exploitation + Total de la section d'investissement.

II – PRESENTATION GENERALE DU BUDGET	II
SECTION D'EXPLOITATION – CHAPITRES	A2

DEPENSES D'EXPLOITATION

Chap.	Libellé	Budget de l'exercice (1) I	Restes à réaliser N-1 (2) II	Propositions nouvelles	VOTE (3) III	TOTAL IV = I + II + III
011	Charges à caractère général	2 540 152,00	0,00	0,00	0,00	2 540 152,00
012	Charges de personnel, frais assimilés	0,00	0,00	0,00	0,00	0,00
014	Atténuations de produits	0,00	0,00	0,00	0,00	0,00
65	Autres charges de gestion courante	0,00	0,00	0,00	0,00	0,00
Total des dépenses de gestion des services		2 540 152,00	0,00	0,00	0,00	2 540 152,00
66	Charges financières	10 500,00	0,00	1 500,00	1 500,00	12 000,00
67	Charges exceptionnelles	1 000,00	0,00	43 804,00	43 804,00	44 804,00
68	Dotations aux provisions et dépréciat° (4)	0,00		0,00	0,00	0,00
69	Impôts sur les bénéfices et assimilés (5)	0,00	0,00	0,00	0,00	0,00
022	Dépenses imprévues	0,00		10 000,00	10 000,00	10 000,00
Total des dépenses réelles d'exploitation		2 551 652,00	0,00	55 304,00	55 304,00	2 606 956,00
023	Virement à la section d'investissement (6)	9 000,00		8 307,55	8 307,55	17 307,55
042	Opérat° ordre transfert entre sections (6)	28 602,00		0,00	0,00	28 602,00
043	Opérat° ordre intérieur de la section (6)	0,00		0,00	0,00	0,00
Total des dépenses d'ordre d'exploitation		37 602,00		8 307,55	8 307,55	45 909,55
TOTAL		2 589 254,00	0,00	63 611,55	63 611,55	2 652 865,55

+

D 002 RESULTAT REPORTE OU ANTICIPE (2)	0,00
---	-------------

=

TOTAL DES DEPENSES D'EXPLOITATION CUMULEES	2 652 865,55
---	---------------------

RECETTES D'EXPLOITATION

Chap.	Libellé	Budget de l'exercice (1) I	Restes à réaliser N-1 (2) II	Propositions nouvelles	VOTE (3) III	TOTAL IV = I + II + III
013	Atténuations de charges	0,00	0,00	0,00	0,00	0,00
70	Ventes produits fabriqués, prestations	1 548 500,00	0,00	0,00	0,00	1 548 500,00
73	Produits issus de la fiscalité (7)	0,00	0,00	0,00	0,00	0,00
74	Subventions d'exploitation	20 600,00	0,00	0,00	0,00	20 600,00
75	Autres produits de gestion courante	0,00	0,00	0,00	0,00	0,00
Total des recettes de gestion des services		1 569 100,00	0,00	0,00	0,00	1 569 100,00
76	Produits financiers	0,00	0,00	0,00	0,00	0,00
77	Produits exceptionnels	1 013 154,00	0,00	0,00	0,00	1 013 154,00
78	Reprises sur provisions et dépréciations (4)	0,00		0,00	0,00	0,00
Total des recettes réelles d'exploitation		2 582 254,00	0,00	0,00	0,00	2 582 254,00
042	Opérat° ordre transfert entre sections (6)	7 000,00		0,00	0,00	7 000,00
043	Opérat° ordre intérieur de la section (6)	0,00		0,00	0,00	0,00
Total des recettes d'ordre d'exploitation		7 000,00		0,00	0,00	7 000,00
TOTAL		2 589 254,00	0,00	0,00	0,00	2 589 254,00

+

R 002 RESULTAT REPORTE OU ANTICIPE (2)	63 611,55
---	------------------

=

TOTAL DES RECETTES D'EXPLOITATION CUMULEES	2 652 865,55
---	---------------------

Pour information :

AUTOFINANCEMENT PREVISIONNEL DÉGAGÉ AU PROFIT DE LA SECTION D'INVESTISSEMENT (8)	38 909,55
---	------------------

Il s'agit, pour un budget voté en équilibre, des ressources propres correspondant à l'excédent des recettes réelles de fonctionnement sur les dépenses réelles de fonctionnement. Il sert à financer le remboursement du capital de la dette et les nouveaux investissements de la régie.

(1) Cf. Modalités de vote I.

(2) Inscrire en cas de reprise des résultats de l'exercice précédent (après vote du compte administratif ou si reprise anticipée des résultats).

(3) Le vote de l'organe délibérant porte uniquement sur les propositions nouvelles.

(4) Si la régie applique le régime des provisions semi-budgétaires, ainsi que pour la dotation aux dépréciations des stocks de fournitures et de marchandises, des créances et des valeurs mobilières de placement, aux dépréciations des comptes de tiers et aux dépréciations des comptes financiers.

(5) Ce chapitre n'existe pas en M. 49.

(6) $DE\ 023 = RI\ 021$; $DI\ 040 = RE\ 042$; $RI\ 040 = DE\ 042$; $DI\ 041 = RI\ 041$; $DE\ 043 = RE\ 043$.

(7) Ce chapitre existe uniquement en M. 41, M. 43 et M. 44.

(8) Solde de l'opération $DE\ 023 + DE\ 042 - RE\ 042$ ou solde de l'opération $RI\ 021 + RI\ 040 - DI\ 040$.

II – PRESENTATION GENERALE DU BUDGET	II
SECTION D'INVESTISSEMENT – CHAPITRES	A3

DEPENSES D'INVESTISSEMENT

Chap.	Libellé	Budget de l'exercice (1) I	Restes à réaliser N-1 (2) II	Propositions nouvelles	VOTE (3) III	TOTAL IV = I + II + III
20	Immobilisations incorporelles	20 000,00	4 176,40	0,00	0,00	24 176,40
21	Immobilisations corporelles	600 000,00	168 011,00	0,00	0,00	768 011,00
22	Immobilisations reçues en affectation	0,00	0,00	0,00	0,00	0,00
23	Immobilisations en cours	0,00	0,00	0,00	0,00	0,00
	Total des opérations d'équipement	0,00	0,00	0,00	0,00	0,00
	Total des dépenses d'équipement	620 000,00	172 187,40	0,00	0,00	792 187,40
10	Dotations, fonds divers et réserves	0,00	0,00	0,00	0,00	0,00
13	Subventions d'investissement	0,00	0,00	0,00	0,00	0,00
16	Emprunts et dettes assimilées	30 602,00	0,00	4 600,00	4 600,00	35 202,00
18	Compte de liaison : affectat° (BA,régie) (5)	0,00	0,00	0,00	0,00	0,00
26	Participat° et créances rattachées	0,00	0,00	0,00	0,00	0,00
27	Autres immobilisations financières	0,00	0,00	0,00	0,00	0,00
020	Dépenses imprévues	0,00		0,00	0,00	0,00
	Total des dépenses financières	30 602,00	0,00	4 600,00	4 600,00	35 202,00
45...	Total des opérations pour compte de tiers (6)	0,00	0,00	0,00	0,00	0,00
	Total des dépenses réelles d'investissement	650 602,00	172 187,40	4 600,00	4 600,00	827 389,40
040	Opérat° ordre transfert entre sections (4)	7 000,00		0,00	0,00	7 000,00
041	Opérations patrimoniales (4)	15 000,00		0,00	0,00	15 000,00
	Total des dépenses d'ordre d'investissement	22 000,00		0,00	0,00	22 000,00
	TOTAL	672 602,00	172 187,40	4 600,00	4 600,00	849 389,40

+

D 001 SOLDE D'EXECUTION NEGATIF REPORTE OU ANTICIPE (2)	0,00
--	-------------

=

TOTAL DES DEPENSES D'INVESTISSEMENT CUMULEES	849 389,40
---	-------------------

RECETTES D'INVESTISSEMENT

Chap.	Libellé	Budget de l'exercice (1) I	Restes à réaliser N-1 (2) II	Propositions nouvelles	VOTE (3) III	TOTAL IV = I + II + III
13	Subventions d'investissement	0,00	7 000,00	0,00	0,00	7 000,00
16	Emprunts et dettes assimilées (hors 165)	620 000,00	0,00	-36 651,03	-36 651,03	583 348,97
20	Immobilisations incorporelles	0,00	0,00	0,00	0,00	0,00
21	Immobilisations corporelles	0,00	0,00	0,00	0,00	0,00
22	Immobilisations reçues en affectation	0,00	0,00	0,00	0,00	0,00
23	Immobilisations en cours	0,00	0,00	0,00	0,00	0,00
	Total des recettes d'équipement	620 000,00	7 000,00	-36 651,03	-36 651,03	590 348,97
10	Dotations, fonds divers et réserves	0,00	0,00	0,00	0,00	0,00
106	Réserves (7)	0,00	0,00	0,00	0,00	0,00
165	Dépôts et cautionnements reçus	0,00	0,00	0,00	0,00	0,00
18	Compte de liaison : affectat° (BA,régie) (5)	0,00	0,00	0,00	0,00	0,00
26	Participat° et créances rattachées	0,00	0,00	0,00	0,00	0,00
27	Autres immobilisations financières	0,00	0,00	0,00	0,00	0,00
	Total des recettes financières	0,00	0,00	0,00	0,00	0,00
45...	Total des opérations pour le compte de tiers (6)	0,00	0,00	0,00	0,00	0,00
	Total des recettes réelles d'investissement	620 000,00	7 000,00	-36 651,03	-36 651,03	590 348,97
021	Virement de la section d'exploitation (4)	9 000,00		8 307,55	8 307,55	17 307,55
040	Opérat° ordre transfert entre sections (4)	28 602,00		0,00	0,00	28 602,00
041	Opérations patrimoniales (4)	15 000,00		0,00	0,00	15 000,00
	Total des recettes d'ordre d'investissement	52 602,00		8 307,55	8 307,55	60 909,55
	TOTAL	672 602,00	7 000,00	-28 343,48	-28 343,48	651 258,52

+

R 001 SOLDE D'EXECUTION POSITIF REPORTE OU ANTICIPE (2)	198 130,88
--	-------------------

=

TOTAL DES RECETTES D'INVESTISSEMENT CUMULEES	849 389,40
---	-------------------

Pour information :

Il s'agit, pour un budget voté en équilibre, des ressources propres correspondant à l'excédent des recettes réelles de fonctionnement sur les dépenses réelles de fonctionnement. Il sert à financer le remboursement du capital de la dette et les nouveaux investissements de la régie.

AUTOFINANCEMENT PREVISIONNEL DÉGAGÉ PAR LA SECTION DE FONCTIONNEMENT (8)	38 909,55
---	------------------

(1) Cf. Modalités de vote I.

(2) Inscrire en cas de reprise des résultats de l'exercice précédent (après vote du compte administratif ou si reprise anticipée des résultats).

(3) Le vote de l'organe délibérant porte uniquement sur les propositions nouvelles.

(4) $DE\ 023 = RI\ 021$; $DI\ 040 = RE\ 042$; $RI\ 040 = DE\ 042$; $DI\ 041 = RI\ 041$; $DE\ 043 = RE\ 043$.

(5) A servir uniquement, en dépense, lorsque la régie effectue une dotation initiale en espèces au profit d'un service public non personnalisé qu'elle crée et, en recettes, lorsque le service non personnalisé reçoit une dotation en espèces de la part de sa collectivité de rattachement.

(6) Seul le total des opérations réelles pour compte de tiers figure sur cet état (voir le détail Annexe IV-A7).

(7) Le compte 106 n'est pas un chapitre mais un article du chapitre 10.

(8) Solde de l'opération $DE\ 023 + DE\ 042 - RE\ 042$ ou solde de l'opération $RI\ 021 + RI\ 040 - DI\ 040$.

II – PRESENTATION GENERALE DU BUDGET	II
BALANCE GENERALE DU BUDGET	B1

1 – DEPENSES (du présent budget + restes à réaliser)

	EXPLOITATION	Opérations réelles (1)	Opérations d'ordre (2)	TOTAL
011	Charges à caractère général	0,00		0,00
012	Charges de personnel, frais assimilés	0,00		0,00
014	Atténuations de produits	0,00		0,00
60	<i>Achats et variation des stocks (3)</i>		0,00	0,00
65	Autres charges de gestion courante	0,00		0,00
66	Charges financières	1 500,00	0,00	1 500,00
67	Charges exceptionnelles	43 804,00	0,00	43 804,00
68	Dot. Amortist, dépréciat°, provisions	0,00	0,00	0,00
69	Impôts sur les bénéfiques et assimilés (4)	0,00		0,00
71	<i>Production stockée (ou déstockage) (3)</i>		0,00	0,00
022	Dépenses imprévues	10 000,00		10 000,00
023	<i>Virement à la section d'investissement</i>		8 307,55	8 307,55
Dépenses d'exploitation – Total		55 304,00	8 307,55	63 611,55

+

D 002 RESULTAT REPORTE OU ANTICIPE	0,00
---	-------------

=

TOTAL DES DEPENSES D'EXPLOITATION CUMULEES	63 611,55
---	------------------

	INVESTISSEMENT	Opérations réelles (1)	Opérations d'ordre (2)	TOTAL
10	Dotations, fonds divers et réserves	0,00	0,00	0,00
13	Subventions d'investissement	0,00	0,00	0,00
14	<i>Prov. Réglementées, amort. dérogatoires</i>		0,00	0,00
15	<i>Provisions pour risques et charges (5)</i>		0,00	0,00
16	Emprunts et dettes assimilées (sauf 1688 non budgétaire)	4 600,00	0,00	4 600,00
18	Compte de liaison : affectat° (BA,régie)	0,00		0,00
	Total des opérations d'équipement	0,00		0,00
20	Immobilisations incorporelles (6)	4 176,40	0,00	4 176,40
21	Immobilisations corporelles (6)	168 011,00	0,00	168 011,00
22	Immobilisations reçues en affectation (6)	0,00	0,00	0,00
23	Immobilisations en cours (6)	0,00	0,00	0,00
26	Participations et créances rattachées	0,00	0,00	0,00
27	Autres immobilisations financières	0,00	0,00	0,00
28	<i>Amortissement des immobilisations (reprises)</i>		0,00	0,00
29	<i>Dépréciation des immobilisations</i>		0,00	0,00
39	<i>Dépréciat° des stocks et en-cours</i>		0,00	0,00
45...	Opérations pour compte de tiers (7)	0,00	0,00	0,00
481	<i>Charges à répartir plusieurs exercices</i>		0,00	0,00
3...	Stocks	0,00	0,00	0,00
020	Dépenses imprévues	0,00		0,00
Dépenses d'investissement – Total		176 787,40	0,00	176 787,40

+

D 001 SOLDE D'EXECUTION NEGATIF REPORTE OU ANTICIPE	0,00
--	-------------

=

TOTAL DES DEPENSES D'INVESTISSEMENT CUMULEES	176 787,40
---	-------------------

(1) Y compris les opérations relatives au rattachement des charges et des produits et les opérations d'ordre semi-budgétaires.

(2) Voir liste des opérations d'ordre.

(3) Permet de retracer les variations de stocks (sauf stocks de marchandises et de fournitures).

(4) Ce chapitre n'existe pas en M. 49.

(5) Si la régie applique le régime des provisions budgétaires.

(6) Hors chapitres « opérations d'équipement ».

(7) Seul le total des opérations pour compte de tiers figure sur cet état (voir le détail Annexe IV A7).

II – PRESENTATION GENERALE DU BUDGET	II
BALANCE GENERALE DU BUDGET	B2

2 – RECETTES (du présent budget + restes à réaliser)

	EXPLOITATION	Opérations réelles (1)	Opérations d'ordre (2)	TOTAL
013	Atténuations de charges	0,00		0,00
60	<i>Achats et variation des stocks (3)</i>		0,00	0,00
70	Ventes produits fabriqués, prestations	0,00		0,00
71	<i>Production stockée (ou déstockage) (3)</i>		0,00	0,00
72	<i>Production immobilisée</i>		0,00	0,00
73	Produits issus de la fiscalité (6)	0,00		0,00
74	Subventions d'exploitation	0,00		0,00
75	Autres produits de gestion courante	0,00		0,00
76	Produits financiers	0,00	0,00	0,00
77	Produits exceptionnels	0,00	0,00	0,00
78	Reprise amort., dépréciat° et provisions	0,00	0,00	0,00
79	<i>Transferts de charges</i>		0,00	0,00
Recettes d'exploitation – Total		0,00	0,00	0,00

+

R 002 RESULTAT REPORTE OU ANTICIPE	63 611,55
---	------------------

=

TOTAL DES RECETTES D'EXPLOITATION CUMULEES	63 611,55
---	------------------

	INVESTISSEMENT	Opérations réelles (1)	Opérations d'ordre (2)	TOTAL
10	Dotations, fonds divers et réserves (sauf 106)	0,00	0,00	0,00
13	Subventions d'investissement	7 000,00	0,00	7 000,00
14	<i>Prov. Réglementées, amort. dérogatoires</i>		0,00	0,00
15	<i>Provisions pour risques et charges (4)</i>		0,00	0,00
16	Emprunts et dettes assimilées (sauf 1688 non budgétaire)	-36 651,03	0,00	-36 651,03
18	Comptes liaison : affectat° BA, régies	0,00	0,00	0,00
20	Immobilisations incorporelles	0,00	0,00	0,00
21	Immobilisations corporelles	0,00	0,00	0,00
22	Immobilisations reçues en affectation	0,00	0,00	0,00
23	Immobilisations en cours	0,00	0,00	0,00
26	Participations et créances rattachées	0,00	0,00	0,00
27	Autres immobilisations financières	0,00	0,00	0,00
28	<i>Amortissement des immobilisations</i>		0,00	0,00
29	<i>Dépréciation des immobilisations (4)</i>		0,00	0,00
39	<i>Dépréciat° des stocks et en-cours (4)</i>		0,00	0,00
45...	Opérations pour compte de tiers (5)	0,00	0,00	0,00
481	<i>Charges à répartir plusieurs exercices</i>		0,00	0,00
3...	Stocks	0,00	0,00	0,00
021	<i>Virement de la section d'exploitation</i>		8 307,55	8 307,55
Recettes d'investissement – Total		-29 651,03	8 307,55	-21 343,48

+

R 001 SOLDE D'EXECUTION POSITIF REPORTE OU ANTICIPE	198 130,88
--	-------------------

+

AFFECTATION AUX COMPTES 106	0,00
------------------------------------	-------------

=

TOTAL DES RECETTES D'INVESTISSEMENT CUMULEES	176 787,40
---	-------------------

- (1) Y compris les opérations relatives au rattachement des charges et des produits et les opérations d'ordre semi-budgétaires.
- (2) Voir liste des opérations d'ordre.
- (3) Permet de retracer les variations de stocks (sauf stocks de marchandises et de fournitures).
- (4) Si la régie applique le régime des provisions budgétaires.
- (5) Seul le total des opérations pour compte de tiers figure sur cet état (voir le détail Annexe IV A7).
- (6) Ce chapitre existe uniquement en M. 41, en M. 43 et en M. 44.

III – VOTE DU BUDGET	III
SECTION D'EXPLOITATION – DETAIL DES DEPENSES	A1

Chap / art (1)	Libellé (1)	Budget de l'exercice (2)	Propositions nouvelles (3)	Vote (4)
011	Charges à caractère général (5) (6)	2 540 152,00	0,00	0,00
604	Achats d'études, prestations de services	1 995 352,00	0,00	0,00
6068	Autres matières et fournitures	2 000,00	0,00	0,00
611	Sous-traitance générale	457 500,00	0,00	0,00
6132	Locations immobilières	48 000,00	0,00	0,00
6161	Multirisques	0,00	0,00	0,00
6168	Autres	0,00	0,00	0,00
6287	Remboursements de frais	2 300,00	0,00	0,00
6352	Taxes sur chiffre d'affaires non récup	35 000,00	0,00	0,00
012	Charges de personnel, frais assimilés	0,00	0,00	0,00
014	Atténuations de produits (7)	0,00	0,00	0,00
65	Autres charges de gestion courante	0,00	0,00	0,00
TOTAL = DEPENSES DE GESTION DES SERVICES (a) = (011 + 012 + 014 + 65)		2 540 152,00	0,00	0,00
66	Charges financières (b) (8)	10 500,00	1 500,00	1 500,00
66111	Intérêts réglés à l'échéance	10 000,00	1 500,00	1 500,00
6688	Autre	500,00	0,00	0,00
67	Charges exceptionnelles (c)	1 000,00	43 804,00	43 804,00
6711	Intérêts moratoires, pénalités / marché	1 000,00	0,00	0,00
6718	Autres charges exceptionnelles gestion	0,00	43 804,00	43 804,00
68	Dotations aux provisions et dépréciat° (d) (9)	0,00	0,00	0,00
69	Impôts sur les bénéfiques et assimilés (e) (10)	0,00	0,00	0,00
022	Dépenses imprévues (f)	0,00	10 000,00	10 000,00
TOTAL DES DEPENSES REELLES = a + b + c + d + e + f		2 551 652,00	55 304,00	55 304,00
023	Virement à la section d'investissement	9 000,00	8 307,55	8 307,55
042	Opérat° ordre transfert entre sections (11) (12)	28 602,00	0,00	0,00
6811	Dot. amort. Immos incorp. et corporelles	28 602,00	0,00	0,00
TOTAL DES PRELEVEMENTS AU PROFIT DE LA SECTION D'INVESTISSEMENT		37 602,00	8 307,55	8 307,55
043	Opérat° ordre intérieur de la section	0,00	0,00	0,00
TOTAL DES DEPENSES D'ORDRE		37 602,00	8 307,55	8 307,55
TOTAL DES DEPENSES D'EXPLOITATION DE L'EXERCICE (= Total des opérations réelles et d'ordre)		2 589 254,00	63 611,55	63 611,55

+

RESTES A REALISER N-1 (13)	0,00
-----------------------------------	-------------

+

D 002 RESULTAT REPORTE OU ANTICIPE (13)	0,00
--	-------------

=

TOTAL DES DEPENSES D'EXPLOITATION CUMULEES	63 611,55
---	------------------

Détail du calcul des ICNE au compte 66112 (8)

Montant des ICNE de l'exercice	0,00
- Montant des ICNE de l'exercice N-1	0,00
= Différence ICNE N – ICNE N-1	0,00

(1) Détailler les chapitres budgétaires par article conformément au plan de comptes appliqué par la commune ou l'établissement.

(2) cf. Modalités de vote I.

(3) Hors restes à réaliser.

(4) Le vote de l'organe délibérant porte uniquement sur les propositions nouvelles.

(5) Le compte 621 est retracé au sein du chapitre 012.

(6) Le compte 634 est uniquement ouvert en M. 41.

(7) Le compte 739 est uniquement ouvert en M. 43 et en M. 44.

(8) Le montant des ICNE de l'exercice correspond au montant de l'étape en cours cumulé aux crédits de l'exercice. Si le montant des ICNE de l'exercice est inférieur au montant de l'exercice N-1, le montant du compte 66112 sera négatif.

(9) Si la régie applique le régime des provisions semi-budgétaires, ainsi que pour la dotation aux dépréciations des stocks de fournitures et de marchandises, des créances et des valeurs mobilières de placement, aux dépréciations des comptes de tiers et aux dépréciations des comptes financiers.

(10) Ce chapitre n'existe pas en M. 49.

(11) Cf. définitions du chapitre des opérations d'ordre, *DE 042 = RI 040*.

(12) Le compte 6815 peut figurer dans le détail du chapitre 042 si la régie applique le régime des provisions budgétaires.

(13) Inscrire en cas de reprise des résultats de l'exercice précédent (après vote du compte administratif ou si reprise anticipée des résultats).

III – VOTE DU BUDGET	III
SECTION D'EXPLOITATION – DETAIL DES RECETTES	A2

Chap / art (1)	Libellé (1)	Budget de l'exercice (2)	Propositions nouvelles (3)	Vote (4)
013	Atténuations de charges (5)	0,00	0,00	0,00
70	Ventes produits fabriqués, prestations	1 548 500,00	0,00	0,00
706	Prestations de services	1 317 000,00	0,00	0,00
707	Ventes de marchandises	31 500,00	0,00	0,00
7082	Commissions et courtages	0,00	0,00	0,00
7083	Locations diverses	200 000,00	0,00	0,00
73	Produits issus de la fiscalité (6)	0,00	0,00	0,00
74	Subventions d'exploitation	20 600,00	0,00	0,00
74	Subventions d'exploitation	20 600,00	0,00	0,00
75	Autres produits de gestion courante	0,00	0,00	0,00
TOTAL = RECETTES DE GESTION DES SERVICES (a) = 013 + 70 + 73 + 74 + 75		1 569 100,00	0,00	0,00
76	Produits financiers (b)	0,00	0,00	0,00
77	Produits exceptionnels (c)	1 013 154,00	0,00	0,00
774	Subventions exceptionnelles	1 013 154,00	0,00	0,00
778	Autres produits exceptionnels	0,00	0,00	0,00
78	Reprises sur provisions et dépréciations (d) (7)	0,00	0,00	0,00
TOTAL DES RECETTES REELLES = a + b + c + d		2 582 254,00	0,00	0,00
042	Opérat° ordre transfert entre sections (8) (9)	7 000,00	0,00	0,00
777	Quote-part subv invest transf cpte résul	7 000,00	0,00	0,00
043	Opérat° ordre intérieur de la section (8)	0,00	0,00	0,00
TOTAL DES RECETTES D'ORDRE		7 000,00	0,00	0,00
TOTAL DES RECETTES D'EXPLOITATION DE L'EXERCICE (= Total des opérations réelles et d'ordre)		2 589 254,00	0,00	0,00

+

RESTES A REALISER N-1 (10)	0,00
-----------------------------------	-------------

+

R 002 RESULTAT REPORTE OU ANTICIPE (10)	63 611,55
--	------------------

=

TOTAL DES RECETTES D'EXPLOITATION CUMULEES	63 611,55
---	------------------

Détail du calcul des ICNE au compte 7622 (11)

Montant des ICNE de l'exercice	0,00
- Montant des ICNE de l'exercice N-1	0,00
= Différence ICNE N – ICNE N-1	0,00

(1) Détailler les chapitres budgétaires par article conformément au plan de comptes appliqué par la régie.

(2) cf. Modalités de vote I.

(3) Hors restes à réaliser.

(4) Le vote de l'assemblée porte uniquement sur les propositions nouvelles.

(5) Le compte 699 n'existe pas en M. 49.

(6) Ce chapitre existe uniquement en M. 41, M. 43 et M. 44.

(7) Si la régie applique le régime des provisions semi-budgétaires, ainsi que pour la dotation aux dépréciations des stocks de fournitures et de marchandises, des créances et des valeurs mobilières de placement, aux dépréciations des comptes de tiers et aux dépréciations des comptes financiers.

(8) Cf. définitions du chapitre des opérations d'ordre, RE 042 = DI 040, RE 043 = DE 043.

(9) Le compte 7815 peut figurer dans le détail du chapitre 042 si la régie applique le régime des provisions budgétaires.

(10) Inscrive en cas de reprise des résultats de l'exercice précédent (après vote du compte administratif ou si reprise anticipée des résultats).

(11) Le montant des ICNE de l'exercice correspond au montant de l'étape en cours cumulé aux crédits de l'exercice. Si le montant des ICNE de l'exercice est inférieur au montant de l'exercice N-1, le montant du compte 7622 sera négatif.

III – VOTE DU BUDGET				III
SECTION D'INVESTISSEMENT – DETAIL DES DEPENSES				B1
Chap / art (1)	Libellé (1)	Budget de l'exercice (2)	Propositions nouvelles (3)	Vote (4)
20	Immobilisations incorporelles (hors opérations)	20 000,00	0,00	0,00
2031	Frais d'études	20 000,00	0,00	0,00
21	Immobilisations corporelles (hors opérations)	600 000,00	0,00	0,00
2128	Aménagement Autres terrains	0,00	0,00	0,00
2135	Installations générales, agencements	290 000,00	0,00	0,00
2184	Mobilier	10 000,00	0,00	0,00
2188	Autres immobilisations corporelles	300 000,00	0,00	0,00
22	Immobilisations reçues en affectation (hors opérations)	0,00	0,00	0,00
23	Immobilisations en cours (hors opérations)	0,00	0,00	0,00
Total des dépenses d'équipement		620 000,00	0,00	0,00
10	Dotations, fonds divers et réserves	0,00	0,00	0,00
13	Subventions d'investissement	0,00	0,00	0,00
16	Emprunts et dettes assimilées	30 602,00	4 600,00	4 600,00
1641	Emprunts en euros	30 602,00	4 600,00	4 600,00
18	Compte de liaison : affectat° (BA,régie)	0,00	0,00	0,00
26	Participat° et créances rattachées	0,00	0,00	0,00
27	Autres immobilisations financières	0,00	0,00	0,00
020	Dépenses imprévues	0,00	0,00	0,00
Total des dépenses financières		30 602,00	4 600,00	4 600,00
Total des dépenses d'opérations pour compte de tiers		0,00	0,00	0,00
TOTAL DEPENSES REELLES		650 602,00	4 600,00	4 600,00
040	Opérat° ordre transfert entre sections (7) (8)	7 000,00	0,00	0,00
	<i>Reprises sur autofinancement antérieur</i>	<i>7 000,00</i>	<i>0,00</i>	<i>0,00</i>
13912	<i>Sub. équipt cpte résult. Régions</i>	<i>3 500,00</i>	<i>0,00</i>	<i>0,00</i>
13918	<i>Autres subventions d'équipement</i>	<i>3 500,00</i>	<i>0,00</i>	<i>0,00</i>
	Charges transférées	0,00	0,00	0,00
041	Opérations patrimoniales (9)	15 000,00	0,00	0,00
2128	Aménagement Autres terrains	9 000,00	0,00	0,00
2135	Installations générales, agencements	6 000,00	0,00	0,00
2188	Autres immobilisations corporelles	0,00	0,00	0,00
TOTAL DEPENSES D'ORDRE		22 000,00	0,00	0,00
TOTAL DES DEPENSES D'INVESTISSEMENT DE L'EXERCICE (= Total des dépenses réelles et d'ordre)		672 602,00	4 600,00	4 600,00

+

RESTES A REALISER N-1 (10)	172 187,40
-----------------------------------	-------------------

+

D 001 SOLDE D'EXECUTION NEGATIF REPORTE OU ANTICIPE (10)	0,00
---	-------------

=

TOTAL DES DEPENSES D'INVESTISSEMENT CUMULEES	176 787,40
---	-------------------

(1) Détailler les chapitres budgétaires par article conformément au plan de comptes appliqué par la régie.

(2) cf. Modalités de vote, I.

(3) Hors restes à réaliser.

(4) Le vote de l'organe délibérant porte uniquement sur les propositions nouvelles.

(5) Voir état III B 3 pour le détail des opérations d'équipement.

(6) Voir annexe IV A7 pour le détail des opérations pour compte de tiers.

(7) Cf. définitions du chapitre des opérations d'ordre, *DI 040 = RE 042*.

(8) Le compte 15...2 peut figurer dans le détail du chapitre 042 si la régie applique le régime des provisions budgétaires.

(9) Cf. définitions du chapitre des opérations d'ordre, *DI 041 = RI 041*.

(10) Inscrire en cas de reprise des résultats de l'exercice précédent (après vote du compte administratif ou si reprise anticipée des résultats).

III – VOTE DU BUDGET				III
SECTION D'INVESTISSEMENT – DETAIL DES RECETTES				B2
Chap / art (1)	Libellé (1)	Budget de l'exercice (2)	Propositions nouvelles (3)	Vote (4)
13	Subventions d'investissement	0,00	0,00	0,00
1312	Subv. équipt Régions	0,00	0,00	0,00
1313	Subv. équipt Départements	0,00	0,00	0,00
16	Emprunts et dettes assimilées (hors 165)	620 000,00	-36 651,03	-36 651,03
1641	Emprunts en euros	620 000,00	-36 651,03	-36 651,03
20	Immobilisations incorporelles	0,00	0,00	0,00
21	Immobilisations corporelles	0,00	0,00	0,00
22	Immobilisations reçues en affectation	0,00	0,00	0,00
23	Immobilisations en cours	0,00	0,00	0,00
Total des recettes d'équipement		620 000,00	-36 651,03	-36 651,03
10	Dotations, fonds divers et réserves	0,00	0,00	0,00
165	Dépôts et cautionnements reçus	0,00	0,00	0,00
18	Compte de liaison : affectat° (BA,régie)	0,00	0,00	0,00
26	Participat° et créances rattachées	0,00	0,00	0,00
27	Autres immobilisations financières	0,00	0,00	0,00
Total des recettes financières		0,00	0,00	0,00
Total des recettes d'opérations pour compte de tiers		0,00	0,00	0,00
TOTAL RECETTES REELLES		620 000,00	-36 651,03	-36 651,03
021	Virement de la section d'exploitation	9 000,00	8 307,55	8 307,55
040	Opérat° ordre transfert entre sections (6) (7)	28 602,00	0,00	0,00
28128	Aménagement Autres terrains	8 539,00	0,00	0,00
28135	Installations générales, agencements, ..	19 800,00	0,00	0,00
28151	Installations complexes spécialisées	263,00	0,00	0,00
TOTAL DES PRELEVEMENTS PROVENANT DE LA SECTION D'EXPLOITATION		37 602,00	8 307,55	8 307,55
041	Opérations patrimoniales (8)	15 000,00	0,00	0,00
2031	Frais d'études	15 000,00	0,00	0,00
2033	Frais d'insertion	0,00	0,00	0,00
TOTAL RECETTES D'ORDRE		52 602,00	8 307,55	8 307,55
TOTAL DES RECETTES D'INVESTISSEMENT DE L'EXERCICE (= Total des recettes réelles et d'ordre)		672 602,00	-28 343,48	-28 343,48

+

RESTES A REALISER N-1 (9)	7 000,00
----------------------------------	-----------------

+

R 001 SOLDE D'EXECUTION POSITIF REPORTE OU ANTICIPE (9)	198 130,88
--	-------------------

=

TOTAL DES RECETTES D'INVESTISSEMENT CUMULEES	176 787,40
---	-------------------

(1) Détailler les chapitres budgétaires par article conformément au plan de comptes appliqué par la régie.

(2) cf. Modalités de vote, I.

(3) Hors restes à réaliser.

(4) Le vote de l'organe délibérant porte uniquement sur les propositions nouvelles.

(5) Voir annexe IV A7 pour le détail des opérations pour compte de tiers.

(6) Cf. définitions du chapitre des opérations d'ordre, RI 040 = DE 042.

(7) Le compte 15...2 peut figurer dans le détail du chapitre 042 si la régie applique le régime des provisions budgétaires.

(8) Cf. définitions du chapitre des opérations d'ordre, DI 041 = RI 041.

(9) Inscrire en cas de reprise des résultats de l'exercice précédent (après vote du compte administratif ou si reprise anticipée des résultats).

III – VOTE DU BUDGET	III
DETAIL DES CHAPITRES D'OPERATION D'EQUIPEMENT	B3

Cet état ne contient pas d'information.

IV – ANNEXES	IV
ELEMENTS DU BILAN EQUILIBRE DES OPERATIONS FINANCIERES – DEPENSES	A4.1

DEPENSES A COUVRIR PAR DES RESSOURCES PROPRES

Art. (1)	Libellé (1)	Budget de l'exercice (hors RAR) (BP + BS + DM)	Propositions nouvelles	Vote (2)
DEPENSES TOTALES A COUVRIR PAR DES RESSOURCES PROPRES =A + B		I 37 602,00	4 600,00	II 4 600,00
16 Emprunts et dettes assimilées (A)		30 602,00	4 600,00	4 600,00
1631	Emprunts obligataires	0,00	0,00	0,00
1641	Emprunts en euros	30 602,00	4 600,00	4 600,00
1643	Emprunts en devises	0,00	0,00	0,00
16441	Opérat° afférentes à l'emprunt	0,00	0,00	0,00
1678	Autres emprunts et dettes	0,00	0,00	0,00
1681	Autres emprunts	0,00	0,00	0,00
1682	Bons à moyen terme négociables	0,00	0,00	0,00
1687	Autres dettes	0,00	0,00	0,00
Dépenses et transferts à déduire des ressources propres (B)		7 000,00	0,00	0,00
10...	<i>Reprise de dotations, fonds divers et réserves</i>			
10...	Reversement de dotations, fonds divers et réserves			
139	<i>Subv. invest. transférées cpte résultat</i>	7 000,00	0,00	0,00
020	Dépenses imprévues	0,00	0,00	0,00

	Op. de l'exercice III = I + II	Restes à réaliser en dépenses de l'exercice précédent (3)	Solde d'exécution D001 (3)	TOTAL IV
Dépenses à couvrir par des ressources propres	42 202,00	172 187,40	0,00	214 389,40

(1) Détailler les chapitres budgétaires par article conformément au plan de comptes.

(2) Crédits de l'exercice votés lors de la séance.

(3) Inscrire uniquement si le compte administratif est voté ou en cas de reprise anticipée des résultats de l'exercice précédent.

IV – ANNEXES	IV
ELEMENTS DU BILAN	
EQUILIBRE DES OPERATIONS FINANCIERES – RECETTES	A4.2

RESSOURCES PROPRES

Art. (1)	Libellé (1)	Budget de l'exercice (hors RAR) (BP + BS + DM)	Propositions nouvelles	Vote (2)
RECETTES (RESSOURCES PROPRES) = a + b		V 37 602,00	8 307,55	VI 8 307,55
Ressources propres externes de l'année (a)		0,00	0,00	0,00
10222	FCTVA	0,00	0,00	0,00
10228	Autres fonds globalisés	0,00	0,00	0,00
26...	Participations et créances rattachées			
27...	Autres immobilisations financières			
Ressources propres internes de l'année (b) (3)		37 602,00	8 307,55	8 307,55
15...	Provisions pour risques et charges			
169	Primes de remboursement des obligations	0,00	0,00	0,00
26...	Participations et créances rattachées			
27...	Autres immobilisations financières			
28...	Amortissement des immobilisations			
28128	Aménagement Autres terrains	8 539,00	0,00	0,00
28135	Installations générales, agencements, ..	19 800,00	0,00	0,00
28151	Installations complexes spécialisées	263,00	0,00	0,00
29...	Dépréciation des immobilisations			
39...	Dépréciat° des stocks et en-cours			
481...	Charges à répartir plusieurs exercices			
021	Virement de la section d'exploitation	9 000,00	8 307,55	8 307,55

	Opérations de l'exercice VII = V + VI	Restes à réaliser en recettes de l'exercice précédent (4)	Solde d'exécution R001 (4)	Affectation R106 (4)	TOTAL VIII
Total ressources propres disponibles	45 909,55	7 000,00	198 130,88	0,00	251 040,43

	Montant	
Dépenses à couvrir par des ressources propres	IV	214 389,40
Ressources propres disponibles	VIII	251 040,43
Solde	IX = VIII – IV (5)	36 651,03

(1) Les comptes 15, 169, 26, 27, 28, 29, 39 et 481 sont à détailler conformément au plan de comptes.

(2) Crédits de l'exercice votés lors de la séance.

(3) Les comptes 15, 29 et 39 sont présentés uniquement si la commune ou l'établissement applique le régime des provisions budgétaires.

(4) Inscrire uniquement si le compte administratif est voté ou en cas de reprise anticipée des résultats de l'exercice précédent.

(5) Indiquer le signe algébrique.

IV – ANNEXES	IV
ARRETE ET SIGNATURES	D

Nombre de membres en exercice : 0

Nombre de membres présents : 0

Nombre de suffrages exprimés : 0

VOTES :

Pour : 0

Contre : 0

Abstentions : 0

Date de convocation :

Présenté par (1) ,

A le

(1) ,

Délibéré par l'assemblée (2), réunie en session

A , le

Les membres de l'assemblée délibérante (2),

Certifié exécutoire par (1) , compte tenu de la transmission en préfecture, le , et de la publication le

A ,le

(1) Indiquer le « président du conseil d'administration » ou l'exécutif de la collectivité de rattachement : maire, président du conseil général,...

(2) L'assemblée délibérante étant : .

REPUBLIQUE FRANÇAISE

Numéro SIRET 21730008600253	COLLECTIVITE DE RATTACHEMENT EPIC VILLE D'AIX LES BAINS
--	--

POSTE COMPTABLE DE : AIX LES BAINS

SERVICE PUBLIC LOCAL

M. 4 (1)

Budget supplémentaire (3)

BUDGET : BUDGET PARKING (3)

ANNEE 2020

(1) Compléter en fonction du service public local et du plan de comptes utilisé : M. 4, M. 41, M. 42, M. 43, M. 44 ou M. 49.

(2) Préciser s'il s'agit du budget supplémentaire ou d'une décision modificative.

(3) Indiquer le budget concerné : budget principal ou libellé du budget annexe.

Sommaire

I - Informations générales

Modalités de vote du budget	3
-----------------------------	---

II - Présentation générale du budget

A1 - Vue d'ensemble - Sections	4
A2 - Vue d'ensemble - Section d'exploitation - Chapitres	5
A3 - Vue d'ensemble - Section d'investissement - Chapitres	7
B1 - Balance générale du budget - Dépenses	9
B2 - Balance générale du budget - Recettes	10

III - Vote du budget

A1 - Section d'exploitation - Détail des dépenses	12
A2 - Section d'exploitation - Détail des recettes	14
B1 - Section d'investissement - Détail des dépenses	15
B2 - Section d'investissement - Détail des recettes	16
B3 - Opérations d'équipement - Détail des chapitres et articles	17

IV - Annexes

A - Eléments du bilan

A1.1 - Etat de la dette - Détail des crédits de trésorerie	Sans Objet
A1.2 - Etat de la dette - Répartition par nature de dette	Sans Objet
A1.3 - Etat de la dette - Répartition des emprunts par structure de taux	Sans Objet
A1.4 - Etat de la dette - Typologie de la répartition de l'encours	Sans Objet
A1.5 - Etat de la dette - Détail des opérations de couverture	Sans Objet
A1.6 - Etat de la dette - Autres dettes	Sans Objet
A2 - Méthodes utilisées pour les amortissements	Sans Objet
A3.1 - Etat des provisions et des dépréciations	Sans Objet
A3.2 - Etalement des provisions	Sans Objet
A4.1 - Equilibre des opérations financières - Dépenses	18
A4.2 - Equilibre des opérations financières - Recettes	19
A5.1.1 - Etat de ventilation des dépenses et recettes des services d'eau et d'assainissement - Exploitation (1)	Sans Objet
A5.1.2 - Etat de ventilation des dépenses et recettes des services d'eau et d'assainissement - Investissement (1)	Sans Objet
A5.2.1 - Etat de ventilation des dép. et rec. des services d'assainissement collectif et non collectif - Exploitation (1)	Sans Objet
A5.2.2 - Etat de ventilation des dép. et rec. des services d'assainissement collectif et non collectif - Investissement (1)	Sans Objet
A6 - Etat des charges transférées	Sans Objet
A7 - Détail des opérations pour compte de tiers	Sans Objet

B - Engagements hors bilan

B1.1 - Etat des emprunts garantis par la régie	Sans Objet
B1.2 - Calcul du ratio d'endettement relatif aux garanties d'emprunt	Sans Objet
B1.3 - Subventions versées dans le cadre du vote du budget	Sans Objet
B1.4 - Etat des contrats de crédit-bail	Sans Objet
B1.5 - Etat des contrats de partenariat public-privé	Sans Objet
B1.6 - Etat des autres engagements donnés	Sans Objet
B1.7 - Etat des engagements reçus	Sans Objet
B2.1 - Etat des autorisations de programme et des crédits de paiement afférents	Sans Objet
B2.2 - Etat des autorisations d'engagement et des crédits de paiement afférents	Sans Objet

C - Autres éléments d'informations

C1.1 - Etat du personnel	Sans Objet
C1.2 - Etat du personnel de la collectivité ou de l'établissement de rattachement employé par la régie	Sans Objet
C2 - Liste des organismes dans lesquels a été pris un engagement financier (2)	Sans Objet
C3 - Liste des services individualisés dans un budget annexe (3)	Sans Objet

D - Arrêté et signatures

D - Arrêté et signatures	20
--------------------------	----

(1) Ces états ne sont obligatoires que pour les régies rattachées à des communes et groupements de communes de moins de 3 000 habitants ayant décidé d'établir un budget unique pour leurs services de distribution d'eau potable et d'assainissement dans les conditions fixées par l'article L. 2224-6 du CGCT. Ils n'existent qu'en M. 49.

(2) Ces états ne sont obligatoires que pour les régies rattachées à des communes de 3 500 habitants et plus (art. L. 2313-1 du CGCT), à des groupements comprenant au moins une commune de 3 500 habitants et plus (art. L. 5211-36 du CGCT, art L. 5711-1 CGCT) et à leurs établissements publics.

(3) Uniquement pour les services dotés de l'autonomie financière et de la personnalité morale.

Préciser, pour chaque annexe, si l'état est sans objet le cas échéant.

I – INFORMATIONS GENERALES	I
MODALITES DE VOTE DU BUDGET	

I – L'assemblée délibérante a voté le présent budget par nature :

- au niveau (1) du chapitre pour la section de fonctionnement ;
- au niveau (1) du chapitre pour la section d'investissement.
 - sans (2) les chapitres « opérations d'équipement » de l'état III B 3.

La liste des articles spécialisés sur lesquels l'ordonnateur ne peut procéder à des virements d'article à article est la suivante :

II – En l'absence de mention au paragraphe I ci-dessus, le budget est réputé voté par chapitre, et, en section d'investissement, sans chapitre de dépense « opération d'équipement ».

III – Les provisions sont (3) semi-budgétaires (pas d'inscriptions en recettes de la section d'investissement) .

IV – La comparaison s'effectue par rapport au budget de l'exercice (4).

V – Le présent budget a été voté (5) avec reprise des résultats de l'exercice N-1 après le vote du compte administratif N-1.

(1) A compléter par « du chapitre » ou « de l'article ».

(2) Indiquer « avec » ou « sans » les chapitres opérations d'équipement.

(3) A compléter par un seul des deux choix suivants :

- semi-budgétaires (pas d'inscription en recette de la section d'investissement),
- budgétaires (délibération n° du).

(4) Budget de l'exercice = budget primitif + budget supplémentaire + décision modificative, s'il y a lieu.

(5) A compléter par un seul des trois choix suivants :

- sans reprise des résultats de l'exercice N-1,
- avec reprise des résultats de l'exercice N-1 après le vote du compte administratif,
- avec reprise anticipée des résultats de l'exercice N-1.

II – PRESENTATION GENERALE DU BUDGET	II
VUE D'ENSEMBLE	A1

EXPLOITATION

		DEPENSES DE LA SECTION D'EXPLOITATION	RECETTES DE LA SECTION D'EXPLOITATION
V O T E	CREDITS DE FONCTIONNEMENT VOTES AU TITRE DU PRESENT BUDGET (1)	353 482,64	0,00
+		+	+
R E P O R T S	RESTES A REALISER (R.A.R) DE L'EXERCICE PRECEDENT (2)	0,00	0,00
	002 RESULTAT D'EXPLOITATION REPORTE (2)	(si déficit) 0,00	(si excédent) 353 482,64
=		=	=
TOTAL DE LA SECTION D'EXPLOITATION (3)		353 482,64	353 482,64

INVESTISSEMENT

		DEPENSES DE LA SECTION D'INVESTISSEMENT	RECETTES DE LA SECTION D'INVESTISSEMENT
V O T E	CREDITS D'INVESTISSEMENT (1) VOTES AU TITRE DU PRESENT BUDGET (y compris les comptes 1064 et 1068)	0,00	-490 394,60
+		+	+
R E P O R T S	RESTES A REALISER (R.A.R) DE L'EXERCICE PRECEDENT (2)	146 275,87	0,00
	001 SOLDE D'EXECUTION DE LA SECTION D'INVESTISSEMENT REPORTE (2)	(si solde négatif) 0,00	(si solde positif) 636 670,47
=		=	=
TOTAL DE LA SECTION D'INVESTISSEMENT (3)		146 275,87	146 275,87
TOTAL			
TOTAL DU BUDGET (3)		499 758,51	499 758,51

(1) Au budget primitif, les crédits votés correspondent aux crédits votés lors de cette étape budgétaire. De même, pour les décisions modificatives et le budget supplémentaire, les crédits votés correspondent aux crédits votés lors de l'étape budgétaire sans sommation avec ceux antérieurement votés lors du même exercice.

(2) A servir uniquement en cas de reprise des résultats de l'exercice précédent, soit après le vote du compte administratif, soit en cas de reprise anticipée des résultats.

Pour la section d'exploitation, les RAR sont constitués par l'ensemble des dépenses engagées et n'ayant pas donné lieu à service fait au 31 décembre de l'exercice précédent. En recettes, il s'agit des recettes certaines n'ayant pas donné lieu à l'émission d'un titre au 31/12 de l'exercice précédent.

Pour la section d'investissement, les RAR correspondent aux dépenses engagées non mandatées au 31/12 de l'exercice précédent telles qu'elles ressortent de la comptabilité des engagements et aux recettes certaines n'ayant pas donné lieu à l'émission d'un titre au 31/12 de l'exercice précédent.

(3) Total de la section d'exploitation = RAR + résultat reporté + crédits d'exploitation votés.

Total de la section d'investissement = RAR + solde d'exécution reporté + crédits d'investissement votés.

Total du budget = Total de la section d'exploitation + Total de la section d'investissement.

II – PRESENTATION GENERALE DU BUDGET	II
SECTION D'EXPLOITATION – CHAPITRES	A2

DEPENSES D'EXPLOITATION

Chap.	Libellé	Budget de l'exercice (1) I	Restes à réaliser N-1 (2) II	Propositions nouvelles	VOTE (3) III	TOTAL IV = I + II + III
011	Charges à caractère général	166 750,00	0,00	0,00	0,00	166 750,00
012	Charges de personnel, frais assimilés	294 500,00	0,00	0,00	0,00	294 500,00
014	Atténuations de produits	0,00	0,00	0,00	0,00	0,00
65	Autres charges de gestion courante	100,00	0,00	0,00	0,00	100,00
Total des dépenses de gestion des services		461 350,00	0,00	0,00	0,00	461 350,00
66	Charges financières	0,00	0,00	0,00	0,00	0,00
67	Charges exceptionnelles	5 500,00	0,00	0,00	0,00	5 500,00
68	Dotations aux provisions et dépréciat° (4)	0,00		0,00	0,00	0,00
69	Impôts sur les bénéfices et assimilés (5)	0,00	0,00	0,00	0,00	0,00
022	Dépenses imprévues	0,00		30 000,00	30 000,00	30 000,00
Total des dépenses réelles d'exploitation		466 850,00	0,00	30 000,00	30 000,00	496 850,00
023	Virement à la section d'investissement (6)	2 000,00		323 482,64	323 482,64	325 482,64
042	Opérat° ordre transfert entre sections (6)	240 000,00		0,00	0,00	240 000,00
043	Opérat° ordre intérieur de la section (6)	0,00		0,00	0,00	0,00
Total des dépenses d'ordre d'exploitation		242 000,00		323 482,64	323 482,64	565 482,64
TOTAL		708 850,00	0,00	353 482,64	353 482,64	1 062 332,64

+

D 002 RESULTAT REPORTE OU ANTICIPE (2)	0,00
---	-------------

=

TOTAL DES DEPENSES D'EXPLOITATION CUMULEES	1 062 332,64
---	---------------------

RECETTES D'EXPLOITATION

Chap.	Libellé	Budget de l'exercice (1) I	Restes à réaliser N-1 (2) II	Propositions nouvelles	VOTE (3) III	TOTAL IV = I + II + III
013	Atténuations de charges	10 000,00	0,00	0,00	0,00	10 000,00
70	Ventes produits fabriqués, prestations	688 350,00	0,00	0,00	0,00	688 350,00
73	Produits issus de la fiscalité (7)	0,00	0,00	0,00	0,00	0,00
74	Subventions d'exploitation	0,00	0,00	0,00	0,00	0,00
75	Autres produits de gestion courante	0,00	0,00	0,00	0,00	0,00
Total des recettes de gestion des services		698 350,00	0,00	0,00	0,00	698 350,00
76	Produits financiers	0,00	0,00	0,00	0,00	0,00
77	Produits exceptionnels	10 000,00	0,00	0,00	0,00	10 000,00
78	Reprises sur provisions et dépréciations (4)	0,00		0,00	0,00	0,00
Total des recettes réelles d'exploitation		708 350,00	0,00	0,00	0,00	708 350,00
042	Opérat° ordre transfert entre sections (6)	500,00		0,00	0,00	500,00
043	Opérat° ordre intérieur de la section (6)	0,00		0,00	0,00	0,00
Total des recettes d'ordre d'exploitation		500,00		0,00	0,00	500,00
TOTAL		708 850,00	0,00	0,00	0,00	708 850,00

+

R 002 RESULTAT REPORTE OU ANTICIPE (2)	353 482,64
---	-------------------

=

TOTAL DES RECETTES D'EXPLOITATION CUMULEES	1 062 332,64
---	---------------------

Pour information :

AUTOFINANCEMENT PREVISIONNEL DÉGAGÉ AU PROFIT DE LA SECTION D'INVESTISSEMENT (8)	564 982,64
---	-------------------

Il s'agit, pour un budget voté en équilibre, des ressources propres correspondant à l'excédent des recettes réelles de fonctionnement sur les dépenses réelles de fonctionnement. Il sert à financer le remboursement du capital de la dette et les nouveaux investissements de la régie.

- (1) Cf. Modalités de vote I.
- (2) Inscrire en cas de reprise des résultats de l'exercice précédent (après vote du compte administratif ou si reprise anticipée des résultats).
- (3) Le vote de l'organe délibérant porte uniquement sur les propositions nouvelles.
- (4) Si la régie applique le régime des provisions semi-budgétaires, ainsi que pour la dotation aux dépréciations des stocks de fournitures et de marchandises, des créances et des valeurs mobilières de placement, aux dépréciations des comptes de tiers et aux dépréciations des comptes financiers.
- (5) Ce chapitre n'existe pas en M. 49.
- (6) $DE\ 023 = RI\ 021$; $DI\ 040 = RE\ 042$; $RI\ 040 = DE\ 042$; $DI\ 041 = RI\ 041$; $DE\ 043 = RE\ 043$.
- (7) Ce chapitre existe uniquement en M. 41, M. 43 et M. 44.
- (8) Solde de l'opération $DE\ 023 + DE\ 042 - RE\ 042$ ou solde de l'opération $RI\ 021 + RI\ 040 - DI\ 040$.

II – PRESENTATION GENERALE DU BUDGET	II
SECTION D'INVESTISSEMENT – CHAPITRES	A3

DEPENSES D'INVESTISSEMENT

Chap.	Libellé	Budget de l'exercice (1) I	Restes à réaliser N-1 (2) II	Propositions nouvelles	VOTE (3) III	TOTAL IV = I + II + III
20	Immobilisations incorporelles	150 000,00	68 143,33	0,00	0,00	218 143,33
21	Immobilisations corporelles	175 000,00	78 132,54	0,00	0,00	253 132,54
22	Immobilisations reçues en affectation	0,00	0,00	0,00	0,00	0,00
23	Immobilisations en cours	600 000,00	0,00	0,00	0,00	600 000,00
	Total des opérations d'équipement	0,00	0,00	0,00	0,00	0,00
	Total des dépenses d'équipement	925 000,00	146 275,87	0,00	0,00	1 071 275,87
10	Dotations, fonds divers et réserves	0,00	0,00	0,00	0,00	0,00
13	Subventions d'investissement	0,00	0,00	0,00	0,00	0,00
16	Emprunts et dettes assimilées	1 000,00	0,00	0,00	0,00	1 000,00
18	Compte de liaison : affectat° (BA,régie) (5)	0,00	0,00	0,00	0,00	0,00
26	Participat° et créances rattachées	0,00	0,00	0,00	0,00	0,00
27	Autres immobilisations financières	200 000,00	0,00	0,00	0,00	200 000,00
020	Dépenses imprévues	0,00		0,00	0,00	0,00
	Total des dépenses financières	201 000,00	0,00	0,00	0,00	201 000,00
45...	Total des opérations pour compte de tiers (6)	0,00	0,00	0,00	0,00	0,00
	Total des dépenses réelles d'investissement	1 126 000,00	146 275,87	0,00	0,00	1 272 275,87
040	Opérat° ordre transfert entre sections (4)	500,00		0,00	0,00	500,00
041	Opérations patrimoniales (4)	1 000,00		0,00	0,00	1 000,00
	Total des dépenses d'ordre d'investissement	1 500,00		0,00	0,00	1 500,00
	TOTAL	1 127 500,00	146 275,87	0,00	0,00	1 273 775,87

+

D 001 SOLDE D'EXECUTION NEGATIF REPORTE OU ANTICIPE (2)	0,00
--	-------------

=

TOTAL DES DEPENSES D'INVESTISSEMENT CUMULEES	1 273 775,87
---	---------------------

RECETTES D'INVESTISSEMENT

Chap.	Libellé	Budget de l'exercice (1) I	Restes à réaliser N-1 (2) II	Propositions nouvelles	VOTE (3) III	TOTAL IV = I + II + III
13	Subventions d'investissement	0,00	0,00	0,00	0,00	0,00
16	Emprunts et dettes assimilées (hors 165)	883 500,00	0,00	-813 877,24	-813 877,24	69 622,76
20	Immobilisations incorporelles	0,00	0,00	0,00	0,00	0,00
21	Immobilisations corporelles	0,00	0,00	0,00	0,00	0,00
22	Immobilisations reçues en affectation	0,00	0,00	0,00	0,00	0,00
23	Immobilisations en cours	0,00	0,00	0,00	0,00	0,00
	Total des recettes d'équipement	883 500,00	0,00	-813 877,24	-813 877,24	69 622,76
10	Dotations, fonds divers et réserves	0,00	0,00	0,00	0,00	0,00
106	Réserves (7)	0,00	0,00	0,00	0,00	0,00
165	Dépôts et cautionnements reçus	1 000,00	0,00	0,00	0,00	1 000,00
18	Compte de liaison : affectat° (BA,régie) (5)	0,00	0,00	0,00	0,00	0,00
26	Participat° et créances rattachées	0,00	0,00	0,00	0,00	0,00
27	Autres immobilisations financières	0,00	0,00	0,00	0,00	0,00
	Total des recettes financières	1 000,00	0,00	0,00	0,00	1 000,00
45...	Total des opérations pour le compte de tiers (6)	0,00	0,00	0,00	0,00	0,00
	Total des recettes réelles d'investissement	884 500,00	0,00	-813 877,24	-813 877,24	70 622,76
021	Virement de la section d'exploitation (4)	2 000,00		323 482,64	323 482,64	325 482,64
040	Opérat° ordre transfert entre sections (4)	240 000,00		0,00	0,00	240 000,00
041	Opérations patrimoniales (4)	1 000,00		0,00	0,00	1 000,00
	Total des recettes d'ordre d'investissement	243 000,00		323 482,64	323 482,64	566 482,64
	TOTAL	1 127 500,00	0,00	-490 394,60	-490 394,60	637 105,40

+

R 001 SOLDE D'EXECUTION POSITIF REPORTE OU ANTICIPE (2)	636 670,47
--	-------------------

=

TOTAL DES RECETTES D'INVESTISSEMENT CUMULEES	1 273 775,87
---	---------------------

Pour information :

Il s'agit, pour un budget voté en équilibre, des ressources propres correspondant à l'excédent des recettes réelles de fonctionnement sur les dépenses réelles de fonctionnement. Il sert à financer le remboursement du capital de la dette et les nouveaux investissements de la régie.

AUTOFINANCEMENT PREVISIONNEL DÉGAGÉ PAR LA SECTION DE FONCTIONNEMENT (8)	564 982,64
---	-------------------

(1) Cf. Modalités de vote I.

(2) Inscrire en cas de reprise des résultats de l'exercice précédent (après vote du compte administratif ou si reprise anticipée des résultats).

(3) Le vote de l'organe délibérant porte uniquement sur les propositions nouvelles.

(4) $DE\ 023 = RI\ 021$; $DI\ 040 = RE\ 042$; $RI\ 040 = DE\ 042$; $DI\ 041 = RI\ 041$; $DE\ 043 = RE\ 043$.

(5) A servir uniquement, en dépense, lorsque la régie effectue une dotation initiale en espèces au profit d'un service public non personnalisé qu'elle crée et, en recettes, lorsque le service non personnalisé reçoit une dotation en espèces de la part de sa collectivité de rattachement.

(6) Seul le total des opérations réelles pour compte de tiers figure sur cet état (voir le détail Annexe IV-A7).

(7) Le compte 106 n'est pas un chapitre mais un article du chapitre 10.

(8) Solde de l'opération $DE\ 023 + DE\ 042 - RE\ 042$ ou solde de l'opération $RI\ 021 + RI\ 040 - DI\ 040$.

II – PRESENTATION GENERALE DU BUDGET	II
BALANCE GENERALE DU BUDGET	B1

1 – DEPENSES (du présent budget + restes à réaliser)

	EXPLOITATION	Opérations réelles (1)	Opérations d'ordre (2)	TOTAL
011	Charges à caractère général	0,00		0,00
012	Charges de personnel, frais assimilés	0,00		0,00
014	Atténuations de produits	0,00		0,00
60	<i>Achats et variation des stocks (3)</i>		0,00	0,00
65	Autres charges de gestion courante	0,00		0,00
66	Charges financières	0,00	0,00	0,00
67	Charges exceptionnelles	0,00	0,00	0,00
68	Dot. Amortist, dépréciat°, provisions	0,00	0,00	0,00
69	Impôts sur les bénéfices et assimilés (4)	0,00		0,00
71	<i>Production stockée (ou déstockage) (3)</i>		0,00	0,00
022	Dépenses imprévues	30 000,00		30 000,00
023	<i>Virement à la section d'investissement</i>		323 482,64	323 482,64
Dépenses d'exploitation – Total		30 000,00	323 482,64	353 482,64

+

D 002 RESULTAT REPORTE OU ANTICIPE	0,00
---	-------------

=

TOTAL DES DEPENSES D'EXPLOITATION CUMULEES	353 482,64
---	-------------------

	INVESTISSEMENT	Opérations réelles (1)	Opérations d'ordre (2)	TOTAL
10	Dotations, fonds divers et réserves	0,00	0,00	0,00
13	Subventions d'investissement	0,00	0,00	0,00
14	<i>Prov. Réglementées, amort. dérogatoires</i>		0,00	0,00
15	<i>Provisions pour risques et charges (5)</i>		0,00	0,00
16	Emprunts et dettes assimilées (sauf 1688 non budgétaire)	0,00	0,00	0,00
18	Compte de liaison : affectat° (BA,régie)	0,00		0,00
	Total des opérations d'équipement	0,00		0,00
20	Immobilisations incorporelles (6)	68 143,33	0,00	68 143,33
21	Immobilisations corporelles (6)	78 132,54	0,00	78 132,54
22	Immobilisations reçues en affectation (6)	0,00	0,00	0,00
23	Immobilisations en cours (6)	0,00	0,00	0,00
26	Participations et créances rattachées	0,00	0,00	0,00
27	Autres immobilisations financières	0,00	0,00	0,00
28	<i>Amortissement des immobilisations (reprises)</i>		0,00	0,00
29	<i>Dépréciation des immobilisations</i>		0,00	0,00
39	<i>Dépréciat° des stocks et en-cours</i>		0,00	0,00
45...	Opérations pour compte de tiers (7)	0,00	0,00	0,00
481	<i>Charges à répartir plusieurs exercices</i>		0,00	0,00
3...	Stocks	0,00	0,00	0,00
020	Dépenses imprévues	0,00		0,00
Dépenses d'investissement – Total		146 275,87	0,00	146 275,87

+

D 001 SOLDE D'EXECUTION NEGATIF REPORTE OU ANTICIPE	0,00
--	-------------

=

TOTAL DES DEPENSES D'INVESTISSEMENT CUMULEES	146 275,87
---	-------------------

(1) Y compris les opérations relatives au rattachement des charges et des produits et les opérations d'ordre semi-budgétaires.

(2) Voir liste des opérations d'ordre.

(3) Permet de retracer les variations de stocks (sauf stocks de marchandises et de fournitures).

(4) Ce chapitre n'existe pas en M. 49.

(5) Si la régie applique le régime des provisions budgétaires.

(6) Hors chapitres « opérations d'équipement ».

(7) Seul le total des opérations pour compte de tiers figure sur cet état (voir le détail Annexe IV A7).

II – PRESENTATION GENERALE DU BUDGET	II
BALANCE GENERALE DU BUDGET	B2

2 – RECETTES (du présent budget + restes à réaliser)

	EXPLOITATION	Opérations réelles (1)	Opérations d'ordre (2)	TOTAL
013	Atténuations de charges	0,00		0,00
60	<i>Achats et variation des stocks (3)</i>		0,00	0,00
70	Ventes produits fabriqués, prestations	0,00		0,00
71	<i>Production stockée (ou déstockage) (3)</i>		0,00	0,00
72	<i>Production immobilisée</i>		0,00	0,00
73	Produits issus de la fiscalité (6)	0,00		0,00
74	Subventions d'exploitation	0,00		0,00
75	Autres produits de gestion courante	0,00		0,00
76	Produits financiers	0,00	0,00	0,00
77	Produits exceptionnels	0,00	0,00	0,00
78	Reprise amort., dépréciat° et provisions	0,00	0,00	0,00
79	<i>Transferts de charges</i>		0,00	0,00
Recettes d'exploitation – Total		0,00	0,00	0,00

+

R 002 RESULTAT REPORTE OU ANTICIPE	353 482,64
---	-------------------

=

TOTAL DES RECETTES D'EXPLOITATION CUMULEES	353 482,64
---	-------------------

	INVESTISSEMENT	Opérations réelles (1)	Opérations d'ordre (2)	TOTAL
10	Dotations, fonds divers et réserves (sauf 106)	0,00	0,00	0,00
13	Subventions d'investissement	0,00	0,00	0,00
14	<i>Prov. Réglementées, amort. dérogatoires</i>		0,00	0,00
15	<i>Provisions pour risques et charges (4)</i>		0,00	0,00
16	Emprunts et dettes assimilées (sauf 1688 non budgétaire)	-813 877,24	0,00	-813 877,24
18	Comptes liaison : affectat° BA, régies	0,00	0,00	0,00
20	Immobilisations incorporelles	0,00	0,00	0,00
21	Immobilisations corporelles	0,00	0,00	0,00
22	Immobilisations reçues en affectation	0,00	0,00	0,00
23	Immobilisations en cours	0,00	0,00	0,00
26	Participations et créances rattachées	0,00	0,00	0,00
27	Autres immobilisations financières	0,00	0,00	0,00
28	<i>Amortissement des immobilisations</i>		0,00	0,00
29	<i>Dépréciation des immobilisations (4)</i>		0,00	0,00
39	<i>Dépréciat° des stocks et en-cours (4)</i>		0,00	0,00
45...	Opérations pour compte de tiers (5)	0,00	0,00	0,00
481	<i>Charges à répartir plusieurs exercices</i>		0,00	0,00
3...	Stocks	0,00	0,00	0,00
021	<i>Virement de la section d'exploitation</i>		323 482,64	323 482,64
Recettes d'investissement – Total		-813 877,24	323 482,64	-490 394,60

+

R 001 SOLDE D'EXECUTION POSITIF REPORTE OU ANTICIPE	636 670,47
--	-------------------

+

AFFECTATION AUX COMPTES 106	0,00
------------------------------------	-------------

=

TOTAL DES RECETTES D'INVESTISSEMENT CUMULEES	146 275,87
---	-------------------

- (1) Y compris les opérations relatives au rattachement des charges et des produits et les opérations d'ordre semi-budgétaires.
- (2) Voir liste des opérations d'ordre.
- (3) Permet de retracer les variations de stocks (sauf stocks de marchandises et de fournitures).
- (4) Si la régie applique le régime des provisions budgétaires.
- (5) Seul le total des opérations pour compte de tiers figure sur cet état (voir le détail Annexe IV A7).
- (6) Ce chapitre existe uniquement en M. 41, en M. 43 et en M. 44.

III – VOTE DU BUDGET				III
SECTION D'EXPLOITATION – DETAIL DES DEPENSES				A1
Chap / art (1)	Libellé (1)	Budget de l'exercice (2)	Propositions nouvelles (3)	Vote (4)
011	Charges à caractère général (5) (6)	166 750,00	0,00	0,00
6061	Fournitures non stockables (eau, énergie)	26 000,00	0,00	0,00
6063	Fournitures entretien et petit équipt	2 000,00	0,00	0,00
6068	Autres matières et fournitures	4 000,00	0,00	0,00
611	Sous-traitance générale	11 500,00	0,00	0,00
6132	Locations immobilières	30 000,00	0,00	0,00
614	Charges locatives et de copropriété	450,00	0,00	0,00
61521	Entretien, réparations bâtiments publics	5 000,00	0,00	0,00
61558	Entretien autres biens mobiliers	2 000,00	0,00	0,00
6156	Maintenance	72 000,00	0,00	0,00
6161	Multirisques	0,00	0,00	0,00
6168	Autres	0,00	0,00	0,00
618	Divers	500,00	0,00	0,00
6251	Voyages et déplacements	500,00	0,00	0,00
6262	Frais de télécommunications	0,00	0,00	0,00
627	Services bancaires et assimilés	3 000,00	0,00	0,00
6283	Frais de nettoyage des locaux	1 000,00	0,00	0,00
6287	Remboursements de frais	8 200,00	0,00	0,00
6288	Autres	0,00	0,00	0,00
637	Autres impôts, taxes (autres organismes)	600,00	0,00	0,00
012	Charges de personnel, frais assimilés	294 500,00	0,00	0,00
6331	Versement de transport	1 000,00	0,00	0,00
6332	Cotisations versées au F.N.A.L.	1 000,00	0,00	0,00
6336	Cotisations CNFPT et CDGFPT	2 000,00	0,00	0,00
6338	Autres impôts, taxes sur rémunérations	1 000,00	0,00	0,00
6411	Salaires, appointements, commissions	195 000,00	0,00	0,00
6413	Primes et gratifications	10 000,00	0,00	0,00
6415	Supplément familial	1 000,00	0,00	0,00
6451	Cotisations à l'U.R.S.S.A.F.	29 500,00	0,00	0,00
6453	Cotisations aux caisses de retraites	45 000,00	0,00	0,00
6454	Cotisations aux A.S.S.E.D.I.C.	1 500,00	0,00	0,00
6458	Cotizat° autres organismes sociaux	4 000,00	0,00	0,00
6475	Médecine du travail, pharmacie	1 000,00	0,00	0,00
6478	Autres charges sociales diverses	2 500,00	0,00	0,00
014	Atténuations de produits (7)	0,00	0,00	0,00
65	Autres charges de gestion courante	100,00	0,00	0,00
6541	Créances admises en non-valeur	100,00	0,00	0,00
658	Charges diverses de gestion courante	0,00	0,00	0,00
TOTAL = DEPENSES DE GESTION DES SERVICES (a) = (011 + 012 + 014 + 65)		461 350,00	0,00	0,00
66	Charges financières (b) (8)	0,00	0,00	0,00
67	Charges exceptionnelles (c)	5 500,00	0,00	0,00
6718	Autres charges exceptionnelles gestion	500,00	0,00	0,00
673	Titres annulés sur exercices antérieurs	5 000,00	0,00	0,00
68	Dotations aux provisions et dépréciat° (d) (9)	0,00	0,00	0,00
69	Impôts sur les bénéfices et assimilés (e) (10)	0,00	0,00	0,00
022	Dépenses imprévues (f)	0,00	30 000,00	30 000,00
TOTAL DES DEPENSES REELLES = a + b + c + d + e + f		466 850,00	30 000,00	30 000,00
023	Virement à la section d'investissement	2 000,00	323 482,64	323 482,64
042	Opérat° ordre transfert entre sections (11) (12)	240 000,00	0,00	0,00
6811	Dot. amort. Immos incorp. et corporelles	240 000,00	0,00	0,00
TOTAL DES PRELEVEMENTS AU PROFIT DE LA SECTION D'INVESTISSEMENT		242 000,00	323 482,64	323 482,64
043	Opérat° ordre intérieur de la section	0,00	0,00	0,00
TOTAL DES DEPENSES D'ORDRE		242 000,00	323 482,64	323 482,64
TOTAL DES DEPENSES D'EXPLOITATION DE L'EXERCICE (= Total des opérations réelles et d'ordre)		708 850,00	353 482,64	353 482,64

+

RESTES A REALISER N-1 (13)	0,00
-----------------------------------	-------------

+

D 002 RESULTAT REPORTE OU ANTICIPE (13)	0,00
--	-------------

=

VILLE D'AIX LES BAINS - BUDGET PARKING - BS - 2020

Chap / art (1)	Libellé (1)	Budget de l'exercice (2)	Propositions nouvelles (3)	Vote (4)
TOTAL DES DEPENSES D'EXPLOITATION CUMULEES				353 482,64

Détail du calcul des ICNE au compte 66112 (8)

Montant des ICNE de l'exercice	0,00
- Montant des ICNE de l'exercice N-1	0,00
= Différence ICNE N – ICNE N-1	0,00

(1) Détailler les chapitres budgétaires par article conformément au plan de comptes appliqué par la commune ou l'établissement.

(2) cf. Modalités de vote I.

(3) Hors restes à réaliser.

(4) Le vote de l'organe délibérant porte uniquement sur les propositions nouvelles.

(5) Le compte 621 est retracé au sein du chapitre 012.

(6) Le compte 634 est uniquement ouvert en M. 41.

(7) Le compte 739 est uniquement ouvert en M. 43 et en M. 44.

(8) Le montant des ICNE de l'exercice correspond au montant de l'étape en cours cumulé aux crédits de l'exercice. Si le montant des ICNE de l'exercice est inférieur au montant de l'exercice N-1, le montant du compte 66112 sera négatif.

(9) Si la régie applique le régime des provisions semi-budgétaires, ainsi que pour la dotation aux dépréciations des stocks de fournitures et de marchandises, des créances et des valeurs mobilières de placement, aux dépréciations des comptes de tiers et aux dépréciations des comptes financiers.

(10) Ce chapitre n'existe pas en M. 49.

(11) Cf. définitions du chapitre des opérations d'ordre, *DE 042 = RI 040*.

(12) Le compte 6815 peut figurer dans le détail du chapitre 042 si la régie applique le régime des provisions budgétaires.

(13) Inscrive en cas de reprise des résultats de l'exercice précédent (après vote du compte administratif ou si reprise anticipée des résultats).

III – VOTE DU BUDGET	III
SECTION D'EXPLOITATION – DETAIL DES RECETTES	A2

Chap / art (1)	Libellé (1)	Budget de l'exercice (2)	Propositions nouvelles (3)	Vote (4)
013	Atténuations de charges (5)	10 000,00	0,00	0,00
64198	Autres remboursements	10 000,00	0,00	0,00
70	Ventes produits fabriqués, prestations	688 350,00	0,00	0,00
706	Prestations de services	614 350,00	0,00	0,00
7087	Remboursement de frais	74 000,00	0,00	0,00
73	Produits issus de la fiscalité (6)	0,00	0,00	0,00
74	Subventions d'exploitation	0,00	0,00	0,00
75	Autres produits de gestion courante	0,00	0,00	0,00
7588	Autres	0,00	0,00	0,00
TOTAL = RECETTES DE GESTION DES SERVICES (a) = 013 + 70 + 73 + 74 + 75		698 350,00	0,00	0,00
76	Produits financiers (b)	0,00	0,00	0,00
77	Produits exceptionnels (c)	10 000,00	0,00	0,00
778	Autres produits exceptionnels	10 000,00	0,00	0,00
78	Reprises sur provisions et dépréciations (d) (7)	0,00	0,00	0,00
TOTAL DES RECETTES REELLES = a + b + c + d		708 350,00	0,00	0,00
042	Opérat° ordre transfert entre sections (8) (9)	500,00	0,00	0,00
777	Quote-part subv invest transf cpte résul	500,00	0,00	0,00
043	Opérat° ordre intérieur de la section (8)	0,00	0,00	0,00
TOTAL DES RECETTES D'ORDRE		500,00	0,00	0,00
TOTAL DES RECETTES D'EXPLOITATION DE L'EXERCICE (= Total des opérations réelles et d'ordre)		708 850,00	0,00	0,00

+

RESTES A REALISER N-1 (10)	0,00
-----------------------------------	-------------

+

R 002 RESULTAT REPORTE OU ANTICIPE (10)	353 482,64
--	-------------------

=

TOTAL DES RECETTES D'EXPLOITATION CUMULEES	353 482,64
---	-------------------

Détail du calcul des ICNE au compte 7622 (11)

Montant des ICNE de l'exercice	0,00
- Montant des ICNE de l'exercice N-1	0,00
= Différence ICNE N – ICNE N-1	0,00

(1) Détailler les chapitres budgétaires par article conformément au plan de comptes appliqué par la régie.

(2) cf. Modalités de vote I.

(3) Hors restes à réaliser.

(4) Le vote de l'assemblée porte uniquement sur les propositions nouvelles.

(5) Le compte 699 n'existe pas en M. 49.

(6) Ce chapitre existe uniquement en M. 41, M. 43 et M. 44.

(7) Si la régie applique le régime des provisions semi-budgétaires, ainsi que pour la dotation aux dépréciations des stocks de fournitures et de marchandises, des créances et des valeurs mobilières de placement, aux dépréciations des comptes de tiers et aux dépréciations des comptes financiers.

(8) Cf. définitions du chapitre des opérations d'ordre, RE 042 = DI 040, RE 043 = DE 043.

(9) Le compte 7815 peut figurer dans le détail du chapitre 042 si la régie applique le régime des provisions budgétaires.

(10) Inscrire en cas de reprise des résultats de l'exercice précédent (après vote du compte administratif ou si reprise anticipée des résultats).

(11) Le montant des ICNE de l'exercice correspond au montant de l'étape en cours cumulé aux crédits de l'exercice. Si le montant des ICNE de l'exercice est inférieur au montant de l'exercice N-1, le montant du compte 7622 sera négatif.

III – VOTE DU BUDGET				III
SECTION D'INVESTISSEMENT – DETAIL DES DEPENSES				B1
Chap / art (1)	Libellé (1)	Budget de l'exercice (2)	Propositions nouvelles (3)	Vote (4)
20	Immobilisations incorporelles (hors opérations)	150 000,00	0,00	0,00
2031	Frais d'études	150 000,00	0,00	0,00
2033	Frais d'insertion	0,00	0,00	0,00
21	Immobilisations corporelles (hors opérations)	175 000,00	0,00	0,00
2135	Installations générales, agencements	150 000,00	0,00	0,00
2151	Installations complexes spécialisées	25 000,00	0,00	0,00
2153	Installations à caractère spécifique	0,00	0,00	0,00
2154	Matériel industriel	0,00	0,00	0,00
22	Immobilisations reçues en affectation (hors opérations)	0,00	0,00	0,00
23	Immobilisations en cours (hors opérations)	600 000,00	0,00	0,00
238	Avances commandes immo. incorp.	600 000,00	0,00	0,00
Total des dépenses d'équipement		925 000,00	0,00	0,00
10	Dotations, fonds divers et réserves	0,00	0,00	0,00
13	Subventions d'investissement	0,00	0,00	0,00
16	Emprunts et dettes assimilées	1 000,00	0,00	0,00
165	Dépôts et cautionnements reçus	1 000,00	0,00	0,00
18	Compte de liaison : affectat* (BA,régie)	0,00	0,00	0,00
26	Participat* et créances rattachées	0,00	0,00	0,00
27	Autres immobilisations financières	200 000,00	0,00	0,00
2763	Créances sur collectivités et établ. pub	200 000,00	0,00	0,00
020	Dépenses imprévues	0,00	0,00	0,00
Total des dépenses financières		201 000,00	0,00	0,00
Total des dépenses d'opérations pour compte de tiers		0,00	0,00	0,00
TOTAL DEPENSES REELLES		1 126 000,00	0,00	0,00
040	Opérat° ordre transfert entre sections (7) (8)	500,00	0,00	0,00
	<i>Reprises sur autofinancement antérieur</i>	<i>500,00</i>	<i>0,00</i>	<i>0,00</i>
13915	<i>Sub. équipt cpte résult. Groupements</i>	<i>0,00</i>	<i>0,00</i>	<i>0,00</i>
13918	<i>Autres subventions d'équipement</i>	<i>500,00</i>	<i>0,00</i>	<i>0,00</i>
	Charges transférées	0,00	0,00	0,00
041	Opérations patrimoniales (9)	1 000,00	0,00	0,00
2188	<i>Autres immobilisations corporelles</i>	<i>1 000,00</i>	<i>0,00</i>	<i>0,00</i>
TOTAL DEPENSES D'ORDRE		1 500,00	0,00	0,00
TOTAL DES DEPENSES D'INVESTISSEMENT DE L'EXERCICE (= Total des dépenses réelles et d'ordre)		1 127 500,00	0,00	0,00

+

RESTES A REALISER N-1 (10)	146 275,87
-----------------------------------	-------------------

+

D 001 SOLDE D'EXECUTION NEGATIF REPORTE OU ANTICIPE (10)	0,00
---	-------------

=

TOTAL DES DEPENSES D'INVESTISSEMENT CUMULEES	146 275,87
---	-------------------

(1) Détailler les chapitres budgétaires par article conformément au plan de comptes appliqué par la régie.

(2) cf. Modalités de vote, I.

(3) Hors restes à réaliser.

(4) Le vote de l'organe délibérant porte uniquement sur les propositions nouvelles.

(5) Voir état III B 3 pour le détail des opérations d'équipement.

(6) Voir annexe IV A7 pour le détail des opérations pour compte de tiers.

(7) Cf. définitions du chapitre des opérations d'ordre, *DI 040 = RE 042*.

(8) Le compte 15...2 peut figurer dans le détail du chapitre 042 si la régie applique le régime des provisions budgétaires.

(9) Cf. définitions du chapitre des opérations d'ordre, *DI 041 = RI 041*.

(10) Inscire en cas de reprise des résultats de l'exercice précédent (après vote du compte administratif ou si reprise anticipée des résultats).

III – VOTE DU BUDGET	III
SECTION D'INVESTISSEMENT – DETAIL DES RECETTES	B2

Chap / art (1)	Libellé (1)	Budget de l'exercice (2)	Propositions nouvelles (3)	Vote (4)
13	Subventions d'investissement	0,00	0,00	0,00
16	Emprunts et dettes assimilées (hors 165)	883 500,00	-813 877,24	-813 877,24
1641	Emprunts en euros	883 500,00	-813 877,24	-813 877,24
20	Immobilisations incorporelles	0,00	0,00	0,00
21	Immobilisations corporelles	0,00	0,00	0,00
22	Immobilisations reçues en affectation	0,00	0,00	0,00
23	Immobilisations en cours	0,00	0,00	0,00
Total des recettes d'équipement		883 500,00	-813 877,24	-813 877,24
10	Dotations, fonds divers et réserves	0,00	0,00	0,00
165	Dépôts et cautionnements reçus	1 000,00	0,00	0,00
18	Compte de liaison : affectat° (BA,régie)	0,00	0,00	0,00
26	Participat° et créances rattachées	0,00	0,00	0,00
27	Autres immobilisations financières	0,00	0,00	0,00
Total des recettes financières		1 000,00	0,00	0,00
Total des recettes d'opérations pour compte de tiers		0,00	0,00	0,00
TOTAL RECETTES REELLES		884 500,00	-813 877,24	-813 877,24
021	Virement de la section d'exploitation	2 000,00	323 482,64	323 482,64
040	Opérat° ordre transfert entre sections (6) (7)	240 000,00	0,00	0,00
28128	Aménagement Autres terrains	2 500,00	0,00	0,00
28131	Bâtiments	95 000,00	0,00	0,00
28135	Installations générales, agencements, ..	120 000,00	0,00	0,00
28151	Installations complexes spécialisées	2 500,00	0,00	0,00
28153	Installations à caractère spécifique	15 000,00	0,00	0,00
28154	Matériel industriel	2 000,00	0,00	0,00
28157	Aménagements des matériels industriels	0,00	0,00	0,00
28183	Matériel de bureau et informatique	0,00	0,00	0,00
28184	Mobilier	0,00	0,00	0,00
28188	Autres	3 000,00	0,00	0,00
TOTAL DES PRELEVEMENTS PROVENANT DE LA SECTION D'EXPLOITATION		242 000,00	323 482,64	323 482,64
041	Opérations patrimoniales (8)	1 000,00	0,00	0,00
2033	Frais d'insertion	1 000,00	0,00	0,00
TOTAL RECETTES D'ORDRE		243 000,00	323 482,64	323 482,64
TOTAL DES RECETTES D'INVESTISSEMENT DE L'EXERCICE (= Total des recettes réelles et d'ordre)		1 127 500,00	-490 394,60	-490 394,60

+

RESTES A REALISER N-1 (9)	0,00
----------------------------------	-------------

+

R 001 SOLDE D'EXECUTION POSITIF REPORTE OU ANTICIPE (9)	636 670,47
--	-------------------

=

TOTAL DES RECETTES D'INVESTISSEMENT CUMULEES	146 275,87
---	-------------------

(1) Détailler les chapitres budgétaires par article conformément au plan de comptes appliqué par la régie.

(2) cf. Modalités de vote, I.

(3) Hors restes à réaliser.

(4) Le vote de l'organe délibérant porte uniquement sur les propositions nouvelles.

(5) Voir annexe IV A7 pour le détail des opérations pour compte de tiers.

(6) Cf. définitions du chapitre des opérations d'ordre, RI 040 = DE 042.

(7) Le compte 15...2 peut figurer dans le détail du chapitre 042 si la régie applique le régime des provisions budgétaires.

(8) Cf. définitions du chapitre des opérations d'ordre, DI 041 = RI 041.

(9) Inscrire en cas de reprise des résultats de l'exercice précédent (après vote du compte administratif ou si reprise anticipée des résultats).

III – VOTE DU BUDGET	III
DETAIL DES CHAPITRES D'OPERATION D'EQUIPEMENT	B3

Cet état ne contient pas d'information.

IV – ANNEXES	IV
ELEMENTS DU BILAN EQUILIBRE DES OPERATIONS FINANCIERES – DEPENSES	A4.1

DEPENSES A COUVRIR PAR DES RESSOURCES PROPRES

Art. (1)	Libellé (1)	Budget de l'exercice (hors RAR) (BP + BS + DM)	Propositions nouvelles	Vote (2)
DEPENSES TOTALES A COUVRIR PAR DES RESSOURCES PROPRES =A + B		I	500,00	0,00
16 Emprunts et dettes assimilées (A)		0,00	0,00	0,00
1631	Emprunts obligataires	0,00	0,00	0,00
1641	Emprunts en euros	0,00	0,00	0,00
1643	Emprunts en devises	0,00	0,00	0,00
16441	Opérat° afférentes à l'emprunt	0,00	0,00	0,00
1678	Autres emprunts et dettes	0,00	0,00	0,00
1681	Autres emprunts	0,00	0,00	0,00
1682	Bons à moyen terme négociables	0,00	0,00	0,00
1687	Autres dettes	0,00	0,00	0,00
Dépenses et transferts à déduire des ressources propres (B)		500,00	0,00	0,00
10...	<i>Reprise de dotations, fonds divers et réserves</i>			
10...	Reversement de dotations, fonds divers et réserves			
139	<i>Subv. invest. transférées cpte résultat</i>	500,00	0,00	0,00
020	Dépenses imprévues	0,00	0,00	0,00

	Op. de l'exercice III = I + II	Restes à réaliser en dépenses de l'exercice précédent (3)	Solde d'exécution D001 (3)	TOTAL IV
Dépenses à couvrir par des ressources propres	500,00	146 275,87	0,00	146 775,87

(1) Détailler les chapitres budgétaires par article conformément au plan de comptes.

(2) Crédits de l'exercice votés lors de la séance.

(3) Inscrire uniquement si le compte administratif est voté ou en cas de reprise anticipée des résultats de l'exercice précédent.

IV – ANNEXES	IV
ELEMENTS DU BILAN	
EQUILIBRE DES OPERATIONS FINANCIERES – RECETTES	A4.2

RESSOURCES PROPRES

Art. (1)	Libellé (1)	Budget de l'exercice (hors RAR) (BP + BS + DM)	Propositions nouvelles	Vote (2)
RECETTES (RESSOURCES PROPRES) = a + b		V 242 000,00	323 482,64	VI 323 482,64
Ressources propres externes de l'année (a)		0,00	0,00	0,00
10222	FCTVA	0,00	0,00	0,00
10228	Autres fonds globalisés	0,00	0,00	0,00
26...	Participations et créances rattachées			
27...	Autres immobilisations financières			
Ressources propres internes de l'année (b) (3)		242 000,00	323 482,64	323 482,64
15...	Provisions pour risques et charges			
169	Primes de remboursement des obligations	0,00	0,00	0,00
26...	Participations et créances rattachées			
27...	Autres immobilisations financières			
28...	Amortissement des immobilisations			
28128	Aménagement Autres terrains	2 500,00	0,00	0,00
28131	Bâtiments	95 000,00	0,00	0,00
28135	Installations générales, agencements, ..	120 000,00	0,00	0,00
28151	Installations complexes spécialisées	2 500,00	0,00	0,00
28153	Installations à caractère spécifique	15 000,00	0,00	0,00
28154	Matériel industriel	2 000,00	0,00	0,00
28157	Aménagements des matériels industriels	0,00	0,00	0,00
28183	Matériel de bureau et informatique	0,00	0,00	0,00
28184	Mobilier	0,00	0,00	0,00
28188	Autres	3 000,00	0,00	0,00
29...	Dépréciation des immobilisations			
39...	Dépréciat° des stocks et en-cours			
481...	Charges à répartir plusieurs exercices			
021	Virement de la section d'exploitation	2 000,00	323 482,64	323 482,64

	Opérations de l'exercice VII = V + VI	Restes à réaliser en recettes de l'exercice précédent (4)	Solde d'exécution R001 (4)	Affectation R106 (4)	TOTAL VIII
Total ressources propres disponibles	565 482,64	0,00	636 670,47	0,00	1 202 153,11

	Montant
Dépenses à couvrir par des ressources propres	IV 146 775,87
Ressources propres disponibles	VIII 1 202 153,11
Solde	IX = VIII – IV (5) 1 055 377,24

(1) Les comptes 15, 169, 26, 27, 28, 29, 39 et 481 sont à détailler conformément au plan de comptes.

(2) Crédits de l'exercice votés lors de la séance.

(3) Les comptes 15, 29 et 39 sont présentés uniquement si la commune ou l'établissement applique le régime des provisions budgétaires.

(4) Inscrire uniquement si le compte administratif est voté ou en cas de reprise anticipée des résultats de l'exercice précédent.

(5) Indiquer le signe algébrique.

IV – ANNEXES	IV
ARRETE ET SIGNATURES	D

Nombre de membres en exercice : 0

Nombre de membres présents : 0

Nombre de suffrages exprimés : 0

VOTES :

Pour : 0

Contre : 0

Abstentions : 0

Date de convocation :

Présenté par (1) ,

A le

(1) ,

Délibéré par l'assemblée (2), réunie en session

A , le

Les membres de l'assemblée délibérante (2),

Certifié exécutoire par (1) , compte tenu de la transmission en préfecture, le , et de la publication le

A ,le

(1) Indiquer le « président du conseil d'administration » ou l'exécutif de la collectivité de rattachement : maire, président du conseil général,...

(2) L'assemblée délibérante étant : .

Rapport d'analyse

Identification du flux : 2020-073048-800-00-03--2020/6/23-10:59:37

VILLE D'AIX LES BAINS-BUDGET PRINCIPAL VILLE-2020-Budget Supplémentaire

Ce flux est associé à un pavé d'information(s) et/ou d'anomalie(s)

Anomalie(s) rencontrée(s) :

Contrôle: FCT_OPECPTETIERS_TOUJOURS_RENSEIGNE_SI_NATURE_45 - Veuillez vérifier les lignes budgétaires suivantes pour lesquelles le numéro de convention de l'opération pour compte de tiers n'est pas renseigné :

Règle fonctionnelle: Les lignes budgétaires portant sur une nature commençant par 45 sont des opérations pour compte de tiers. Le numéro de convention de l'opération doit donc être renseigné. (champ OpeCpteTiers à renseigner)

2 erreurs

- Les lignes budgétaires avec la nature 4541 doivent être corrigées, le numéro de convention de l'opération doit être renseigné.
- Les lignes budgétaires avec la nature 4542 doivent être corrigées, le numéro de convention de l'opération doit être renseigné.

REPUBLIQUE FRANÇAISE

COMMUNE - VILLE D'AIX LES BAINS (1)

AGREGE AU BUDGET PRINCIPAL DE BUDGET PRINCIPAL VILLE (2)

Numéro SIRET : 21730008600014

POSTE COMPTABLE : AIX LES BAINS

M. 14

Budget supplémentaire (3)

Voté par nature

BUDGET : BUDGET PRINCIPAL VILLE (4)

ANNEE 2020

(1) Indiquer la nature juridique et le nom de la collectivité ou de l'établissement (commune, CCAS, EPCI, syndicat mixte, etc).

(2) A renseigner uniquement pour les budgets annexes.

(3) Préciser s'il s'agit du budget supplémentaire ou d'une décision modificative.

(4) Indiquer le budget concerné : budget principal ou libellé du budget annexe.

Sommaire

I - Informations générales (6)

A - Informations statistiques, fiscales et financières	4
B - Modalités de vote du budget	5

II - Présentation générale du budget

A1 - Vue d'ensemble - Sections	6
A2 - Vue d'ensemble - Section de fonctionnement - Chapitres	7
A3 - Vue d'ensemble - Section d'investissement - Chapitres	9
B1 - Balance générale du budget - Dépenses	11
B2 - Balance générale du budget - Recettes	13

III - Vote du budget

A1 - Section de fonctionnement - Détail des dépenses	15
A2 - Section de fonctionnement - Détail des recettes	18
B1 - Section d'investissement - Détail des dépenses	20
B2 - Section d'investissement - Détail des recettes	22
B3 - Opérations d'équipement - Détail des chapitres et articles	24

IV - Annexes (7)

A - Eléments du bilan

A1 - Présentation croisée par fonction (1)	26
A1.1 - Présentation croisée par fonction - Détail fonctionnement	30
A1.2 - Présentation croisée par fonction - Détail investissement	50
A2.1 - Etat de la dette - Détail des crédits de trésorerie	Sans Objet
A2.2 - Etat de la dette - Répartition par nature de dette	Sans Objet
A2.3 - Etat de la dette - Répartition des emprunts par structure de taux	Sans Objet
A2.4 - Etat de la dette - Typologie de la répartition de l'encours	Sans Objet
A2.5 - Etat de la dette - Détail des opérations de couverture	Sans Objet
A2.6 - Etat de la dette - Dette pour financer l'emprunt d'un autre organisme	Sans Objet
A2.7 - Etat de la dette - Autres dettes	Sans Objet
A3 - Méthodes utilisées pour les amortissements	Sans Objet
A4 - Etat des provisions	Sans Objet
A5 - Etalement des provisions	Sans Objet
A6.1 - Equilibre des opérations financières - Dépenses	80
A6.2 - Equilibre des opérations financières - Recettes	81
A7.1.1 - Etats des dépenses et recettes des services d'eau et d'assainissement - Fonctionnement (2)	Sans Objet
A7.1.2 - Etats des dépenses et recettes des services d'eau et d'assainissement - Investissement (2)	Sans Objet
A7.2.1 - Etats de la répartition de la TEOM - Fonctionnement (3)	Sans Objet
A7.2.2 - Etats de la répartition de la TEOM - Investissement (3)	Sans Objet
A8 - Etat des charges transférées	Sans Objet
A9 - Détail des opérations pour le compte de tiers	83

B - Engagements hors bilan

B1.1 - Etat des emprunts garantis par la commune ou l'établissement (4)	Sans Objet
B1.2 - Calcul du ratio d'endettement relatif aux garanties d'emprunt	Sans Objet
B1.3 - Etat des contrats de crédit-bail	Sans Objet
B1.4 - Etat des contrats de partenariat public-privé	Sans Objet
B1.5 - Etat des autres engagements donnés	Sans Objet
B1.6 - Etat des engagements reçus	Sans Objet
B1.7 - Subventions versées dans le cadre du vote du budget (5)	Sans Objet
B2.1 - Etat des autorisations de programme et des crédits de paiement afférents	85
B2.2 - Etat des autorisations d'engagement et des crédits de paiement afférents	86
B3 - Emploi des recettes grevées d'une affectation spéciale	Sans Objet

C - Autres éléments d'informations

C1 - Etat du personnel	Sans Objet
C2 - Liste des organismes dans lesquels a été pris un engagement financier (4)	Sans Objet
C3.1 - Liste des organismes de regroupement auxquels adhère la commune ou l'établissement	Sans Objet
C3.2 - Liste des établissements publics créés	Sans Objet
C3.3 - Liste des services individualisés dans un budget annexe	Sans Objet
C3.4 - Liste des services assujettis à la TVA et non érigés en budget annexe	Sans Objet

D - Décision en matière de taux de contributions directes - Arrêté et signatures

D1 - Décision en matière de taux de contributions directes	87
D2 - Arrêté et signatures	88

(1) Cette présentation est obligatoire pour les communes de 3 500 habitants et plus (art. L. 2312-3 du CGCT), les groupements comprenant au moins une commune de 3 500 habitants et plus (art. R. 5211-14 du CGCT) et leurs établissements publics. Elle n'a cependant pas à être produite par les services et activité unique érigés en établissement public ou budget annexe. Les autres communes et établissements peuvent les présenter de manière facultative.

(2) Cet état ne peut être produit que par les communes dont la population est inférieure à 500 habitants et qui gèrent les services de distribution de l'eau potable et d'assainissement sous forme de régie simple sans budget annexe (art. L. 2221-11 du CGCT).

(3) Cet état est obligatoirement produit par les communes et groupements de communes de 10 000 habitants et plus ayant institué la TEOM et assurant au moins la collecte des déchets ménagers (art. L. 2313-1 du CGCT).

(4) Ces états ne sont obligatoires que pour les communes de 3 500 habitants et plus (art. L. 2313-1 du CGCT), les groupements comprenant au moins une commune de 3 500 habitants et plus (art. L. 5211-36 du CGCT, art. L. 5711-1 du CGCT) et leurs établissements publics.

(5) Si la commune ou l'établissement décide d'attribuer des subventions dans le cadre du budget dans les conditions décrites à l'article L. 2311-7 du CGCT.

(6) Les associations syndicales autorisées doivent utiliser leur état particulier « *Informations générales* » annexé à l'arrêté n° NOR : INTB1237402A, relatif au cadre budgétaire et comptable applicable aux associations syndicales autorisées.

(7) Les associations syndicales autorisées remplissent et joignent uniquement les états qui les concernent au titre de l'exercice et au titre du détail des comptes de bilan.

Préciser, pour chaque annexe, si l'état est sans objet le cas échéant.

Code INSEE 73008	VILLE D'AIX LES BAINS BUDGET PRINCIPAL VILLE	BS 2020
----------------------------	---	--------------------------

I – INFORMATIONS GENERALES	I
INFORMATIONS STATISTIQUES, FISCALES ET FINANCIERES	A

Informations statistiques	Valeurs
Population totale (colonne h du recensement INSEE) :	30377
Nombre de résidences secondaires (article R. 2313-1 <i>in fine</i>) :	3179
Nom de l'EPCI à fiscalité propre auquel la commune adhère :	
CALB GRAND LAC	

Potentiel fiscal et financier (1)		Valeurs par hab. (population DGF)	Moyennes nationales du potentiel financier par habitants de la strate
Fiscal	Financier		
37 339 071	40 578 223	1 112,009	1 194,87

Informations financières – ratios (2)		Valeurs	Moyennes nationales de la strate (3)
1	Dépenses réelles de fonctionnement/population	1348,40	1093
2	Produit des impositions directes/population	674,74	709
3	Recettes réelles de fonctionnement/population	1372,63	1321
4	Dépenses d'équipement brut/population	678,37	349
5	Encours de dette/population	1115,02	1222
6	DGF/population	106,52	135
7	Dépenses de personnel/dépenses réelles de fonctionnement (2)	56,36 %	55,70 %
8	Dépenses de fonct. et remb. dette en capital/recettes réelles de fonct. (2)	107,48 %	91,60 %
9	Dépenses d'équipement brut/recettes réelles de fonctionnement (2)	49,42 %	26,40%
10	Encours de la dette/recettes réelles de fonctionnement (2)	81,23 %	92,50 %

Dans l'ensemble des tableaux, les cases grisées ne doivent pas être remplies.

(1) Il s'agit du potentiel fiscal et du potentiel financier définis à l'article L. 2334-4 du code général des collectivités territoriales qui figurent sur la fiche de répartition de la DGF de l'exercice N-1 établie sur la base des informations N-2 (transmise par les services préfectoraux).

(2) Les ratios 1 à 6 sont obligatoires pour les communes de 3 500 habitants et plus et leurs établissements publics administratifs ainsi que pour les EPCI dotés d'une fiscalité propre comprenant au moins une commune de 3 500 habitants et plus.

Les ratios 7 à 10 sont obligatoires pour les communes de 10 000 habitants et plus et leurs établissements publics administratifs ainsi que pour les EPCI dotés d'une fiscalité propre comprenant au moins une commune de 10 000 habitants et plus (cf. articles L. 2313-1, L. 2313-2, R. 2313-1, R. 2313-2 et R. 5211-15 du CGCT). Pour les caisses des écoles, les EPCI non dotés d'une fiscalité propre et les syndicats mixtes associant exclusivement des communes et des EPCI, il conviendra d'appliquer les ratios prévus respectivement par les articles R. 2313-7, R. 5211-15 et R. 5711-3 du CGCT.

(3) Il convient d'indiquer les moyennes de la catégorie de l'organisme en cause (commune, communauté urbaine, communauté d'agglomération, ...) et les sources d'où sont tirées les informations (statistiques de la direction générale des collectivités locales ou de la direction générale de la comptabilité publique). Il s'agit des moyennes de la dernière année connue.

I – INFORMATIONS GENERALES	I
MODALITES DE VOTE DU BUDGET	B

I – L'assemblée délibérante a voté le présent budget par nature :

- au niveau (1) du chapitre pour la section d'investissement.
- avec (2) les programmes d'équipement.
- au niveau (1) du chapitre pour la section de fonctionnement.
- sans (3) vote formel sur chacun des chapitres.

La liste des articles spécialisés sur lesquels l'ordonnateur ne peut procéder à des virements d'article à article est la suivante :

II – En l'absence de mention au paragraphe I ci-dessus, le budget est réputé voté par chapitre, et, en section d'investissement, sans chapitre de dépense « opération d'équipement ».

III – Les provisions sont (4) semi-budgétaires (pas d'inscriptions en recettes de la section d'investissement) .

IV – La comparaison s'effectue par rapport au budget de l'exercice (5).

V – Le présent budget a été voté (6) avec reprise des résultats de l'exercice N-1 après le vote du compte administratif N-1.

(1) A compléter par « du chapitre » ou « de l'article ».

(2) Indiquer « avec » ou « sans » les chapitres opérations d'équipement.

(3) Indiquer « avec » ou « sans » vote formel.

(4) A compléter par un seul des deux choix suivants :

- semi-budgétaires (pas d'inscription en recette de la section d'investissement) ;
- budgétaires (délibération n° du).

(5) Budget de l'exercice = budget primitif + budget supplémentaire + décision modificative, s'il y a lieu.

(6) A compléter par un seul des trois choix suivants :

- sans reprise des résultats de l'exercice N-1 ;
- avec reprise des résultats de l'exercice N-1 après le vote du compte administratif N-1 ;
- avec reprise anticipée des résultats de l'exercice N-1.

II – PRESENTATION GENERALE DU BUDGET	II
VUE D'ENSEMBLE	A1

FONCTIONNEMENT

		DEPENSES DE LA SECTION DE FONCTIONNEMENT	RECETTES DE LA SECTION DE FONCTIONNEMENT
V O T E	CREDITS DE FONCTIONNEMENT VOTES AU TITRE DU PRESENT BUDGET (1)	1 449 472,14	-838 500,00

+

+

+

R E P O R T S	RESTES A REALISER (R.A.R) DE L'EXERCICE PRECEDENT (2)	0,00	0,00
	002 RESULTAT DE FONCTIONNEMENT REPORTE (2)	(si déficit) 0,00	(si excédent) 2 287 972,14

=

=

=

TOTAL DE LA SECTION DE FONCTIONNEMENT (3)	1 449 472,14	1 449 472,14
--	---------------------	---------------------

INVESTISSEMENT

		DEPENSES DE LA SECTION D'INVESTISSEMENT	RECETTES DE LA SECTION D'INVESTISSEMENT
V O T E	CREDITS D'INVESTISSEMENT (1) VOTES AU TITRE DU PRESENT BUDGET (y compris le compte 1068)	0,00	5 071 121,57

+

+

+

R E P O R T S	RESTES A REALISER (R.A.R) DE L'EXERCICE PRECEDENT (2)	5 917 342,18	1 971 914,05
	001 SOLDE D'EXECUTION DE LA SECTION D'INVESTISSEMENT REPORTE (2)	(si solde négatif) 1 125 693,44	(si solde positif) 0,00

=

=

=

TOTAL DE LA SECTION D'INVESTISSEMENT (3)	7 043 035,62	7 043 035,62
---	---------------------	---------------------

TOTAL

TOTAL DU BUDGET (3)	8 492 507,76	8 492 507,76
----------------------------	---------------------	---------------------

(1) Au budget primitif, les crédits votés correspondent aux crédits votés lors de cette étape budgétaire. De même, pour les décisions modificatives et le budget supplémentaire, les crédits votés correspondent aux crédits votés lors de l'étape budgétaire sans sommation avec ceux antérieurement votés lors du même exercice.

(2) A servir uniquement en cas de reprise des résultats de l'exercice précédent, soit après le vote du compte administratif, soit en cas de reprise anticipée des résultats.

Les restes à réaliser de la section de fonctionnement correspondent en dépenses, aux dépenses engagées non mandatées et non rattachées telles qu'elles ressortent de la comptabilité des engagements et en recettes, aux recettes certaines n'ayant pas donné lieu à l'émission d'un titre et non rattachées (R. 2311-11 du CGCT).

Les restes à réaliser de la section d'investissement correspondent en dépenses, aux dépenses engagées non mandatées au 31/12 de l'exercice précédent telles qu'elles ressortent de la comptabilité des engagements et aux recettes certaines n'ayant pas donné lieu à l'émission d'un titre au 31/12 de l'exercice précédent (R. 2311-11 du CGCT).

(3) Total de la section de fonctionnement = RAR + résultat reporté + crédits de fonctionnement votés.

Total de la section d'investissement = RAR + solde d'exécution reporté + crédits d'investissement votés.

Total du budget = Total de la section de fonctionnement + Total de la section d'investissement.

II - PRESENTATION GENERALE DU BUDGET	II
SECTION DE FONCTIONNEMENT – CHAPITRES	A2

DEPENSES DE FONCTIONNEMENT

Chap.	Libellé	Budget de l'exercice (1) I	Restes à réaliser N-1 (2) II	Propositions nouvelles	VOTE (3) III	TOTAL IV = I + II + III
011	Charges à caractère général	10 100 783,00	0,00	0,00	0,00	10 100 783,00
012	Charges de personnel, frais assimilés	23 083 500,00	0,00	0,00	0,00	23 083 500,00
014	Atténuations de produits	633 963,00	0,00	0,00	0,00	633 963,00
65	Autres charges de gestion courante	3 188 447,00	0,00	0,00	0,00	3 188 447,00
656	Frais fonctionnement des groupes d'élus	0,00	0,00	0,00	0,00	0,00
Total des dépenses de gestion courante		37 006 693,00	0,00	0,00	0,00	37 006 693,00
66	Charges financières	886 500,00	0,00	0,00	0,00	886 500,00
67	Charges exceptionnelles	1 667 576,00	0,00	0,00	0,00	1 667 576,00
68	Dotations provisions semi-budgétaires (4)	0,00		1 500 000,00	1 500 000,00	1 500 000,00
022	Dépenses imprévues	100 000,00		-50 527,86	-50 527,86	49 472,14
Total des dépenses réelles de fonctionnement		39 660 769,00	0,00	1 449 472,14	1 449 472,14	41 110 241,14
023	Virement à la section d'investissement (5)	0,00		0,00	0,00	0,00
042	Opérat° ordre transfert entre sections (5)	3 070 000,00		0,00	0,00	3 070 000,00
043	Opérat° ordre intérieur de la section (5)	0,00		0,00	0,00	0,00
Total des dépenses d'ordre de fonctionnement		3 070 000,00		0,00	0,00	3 070 000,00
TOTAL		42 730 769,00	0,00	1 449 472,14	1 449 472,14	44 180 241,14

+

D 002 RESULTAT REPORTE OU ANTICIPE (2)	0,00
---	-------------

=

TOTAL DES DEPENSES DE FONCTIONNEMENT CUMULEES	44 180 241,14
--	----------------------

RECETTES DE FONCTIONNEMENT

Chap.	Libellé	Budget de l'exercice (1) I	Restes à réaliser N-1 (2) II	Propositions nouvelles	VOTE (3) III	TOTAL IV = I + II + III
013	Atténuations de charges	144 000,00	0,00	0,00	0,00	144 000,00
70	Produits services, domaine et ventes div	4 831 079,00	0,00	-276 600,00	-276 600,00	4 554 479,00
73	Impôts et taxes	30 038 301,00	0,00	-533 900,00	-533 900,00	29 504 401,00
74	Dotations et participations	6 609 007,00	0,00	0,00	0,00	6 609 007,00
75	Autres produits de gestion courante	651 210,00	0,00	-28 000,00	-28 000,00	623 210,00
Total des recettes de gestion courante		42 273 597,00	0,00	-838 500,00	-838 500,00	41 435 097,00
76	Produits financiers	209 540,00	0,00	0,00	0,00	209 540,00
77	Produits exceptionnels	51 632,00	0,00	0,00	0,00	51 632,00
78	Reprises provisions semi-budgétaires (4)	0,00		0,00	0,00	0,00
Total des recettes réelles de fonctionnement		42 534 769,00	0,00	-838 500,00	-838 500,00	41 696 269,00
042	Opérat° ordre transfert entre sections (5)	196 000,00		0,00	0,00	196 000,00
043	Opérat° ordre intérieur de la section (5)	0,00		0,00	0,00	0,00
Total des recettes d'ordre de fonctionnement		196 000,00		0,00	0,00	196 000,00
TOTAL		42 730 769,00	0,00	-838 500,00	-838 500,00	41 892 269,00

+

R 002 RESULTAT REPORTE OU ANTICIPE (2)	2 287 972,14
---	---------------------

=

TOTAL DES RECETTES DE FONCTIONNEMENT CUMULEES	44 180 241,14
--	----------------------

Pour information :

AUTOFINANCEMENT PREVISIONNEL DÉGAGÉ AU PROFIT DE LA SECTION D'INVESTISSEMENT (6)	2 874 000,00
---	---------------------

Il s'agit, pour un budget voté en équilibre, des ressources propres correspondant à l'excédent des recettes réelles de fonctionnement sur les dépenses réelles de fonctionnement. Il sert à financer le remboursement du capital de la dette et les nouveaux investissements de la commune ou de l'établissement.

(1) Cf. Modalités de vote I-B.

(2) La colonne RAR n'est à renseigner qu'en l'absence de reprise anticipée du résultat lors du vote du budget primitif.

(3) Il s'agit des nouveaux crédits votés lors de la présente délibération, hors RAR.

(4) Si la commune ou l'établissement applique le régime des provisions semi-budgétaires.

(5) DF 023 = RI 021 ; DI 040 = RF 042 ; RI 040 = DF 042 ; DI 041 = RI 041 ; DF 043 = RF 043.

(6) Solde de l'opération DF 023 + DF 042 – RF 042 ou solde de l'opération RI 021+ RI 040 – DI 040.

II – PRESENTATION GENERALE DU BUDGET	II
SECTION D'INVESTISSEMENT – CHAPITRES	A3

DEPENSES D'INVESTISSEMENT

Chap.	Libellé	Budget de l'exercice (1) I	Restes à réaliser N-1 (2) II	Propositions nouvelles	VOTE (3) III	TOTAL IV = I + II + III
010	Stocks (5)	0,00	0,00	0,00	0,00	0,00
20	Immobilisations incorporelles (sauf 204)	1 290 000,00	499 753,56	0,00	0,00	1 789 753,56
204	Subventions d'équipement versées	401 429,00	0,00	0,00	0,00	401 429,00
21	Immobilisations corporelles	8 658 135,00	3 786 378,33	0,00	0,00	12 444 513,33
22	Immobilisations reçues en affectation (6)	0,00	0,00	0,00	0,00	0,00
23	Immobilisations en cours	3 426 280,00	1 303 336,37	0,00	0,00	4 729 616,37
	Total des opérations d'équipement	1 150 000,00	327 873,92	0,00	0,00	1 477 873,92
	Total des dépenses d'équipement	14 925 844,00	5 917 342,18	0,00	0,00	20 843 186,18
10	Dotations, fonds divers et réserves	50 000,00	0,00	0,00	0,00	50 000,00
13	Subventions d'investissement	0,00	0,00	0,00	0,00	0,00
16	Emprunts et dettes assimilées	3 854 722,00	0,00	0,00	0,00	3 854 722,00
18	Compte de liaison : affectat° (BA,régie) (7)	0,00	0,00	0,00	0,00	0,00
26	Participat° et créances rattachées	0,00	0,00	0,00	0,00	0,00
27	Autres immobilisations financières	608 465,00	0,00	0,00	0,00	608 465,00
020	Dépenses imprévues	0,00		0,00	0,00	0,00
	Total des dépenses financières	4 513 187,00	0,00	0,00	0,00	4 513 187,00
45...	Total des opé. pour compte de tiers(8)	15 000,00	0,00	0,00	0,00	15 000,00
	Total des dépenses réelles d'investissement	19 454 031,00	5 917 342,18	0,00	0,00	25 371 373,18
040	Opérat° ordre transfert entre sections (4)	196 000,00		0,00	0,00	196 000,00
041	Opérations patrimoniales (4)	520 000,00		0,00	0,00	520 000,00
	Total des dépenses d'ordre d'investissement	716 000,00		0,00	0,00	716 000,00
	TOTAL	20 170 031,00	5 917 342,18	0,00	0,00	26 087 373,18

+

D 001 SOLDE D'EXECUTION NEGATIF REPORTE OU ANTICIPE (2)	1 125 693,44
--	---------------------

=

TOTAL DES DEPENSES D'INVESTISSEMENT CUMULEES	27 213 066,62
---	----------------------

RECETTES D'INVESTISSEMENT

Chap.	Libellé	Budget de l'exercice(1) I	Restes à réaliser N-1 (2) II	Propositions nouvelles	VOTE (3) III	TOTAL IV = I + II + III
010	Stocks (5)	0,00	0,00	0,00	0,00	0,00
13	Subventions d'investissement (hors 138)	72 000,00	1 971 914,05	0,00	0,00	2 043 914,05
16	Emprunts et dettes assimilées (hors165)	7 223 493,00	0,00	0,00	0,00	7 223 493,00
20	Immobilisations incorporelles (sauf 204)	0,00	0,00	0,00	0,00	0,00
204	Subventions d'équipement versées	0,00	0,00	0,00	0,00	0,00
21	Immobilisations corporelles	0,00	0,00	0,00	0,00	0,00
22	Immobilisations reçues en affectation (6)	0,00	0,00	0,00	0,00	0,00
23	Immobilisations en cours	0,00	0,00	0,00	0,00	0,00
	Total des recettes d'équipement	7 295 493,00	1 971 914,05	0,00	0,00	9 267 407,05
10	Dotations, fonds divers et réserves (hors 1068)	2 500 000,00	0,00	0,00	0,00	2 500 000,00
1068	Excédents de fonctionnement capitalisés (9)	0,00	0,00	5 071 121,57	5 071 121,57	5 071 121,57
138	Autres subvent° invest. non transf.	0,00	0,00	0,00	0,00	0,00
165	Dépôts et cautionnements reçus	10 000,00	0,00	0,00	0,00	10 000,00
18	Compte de liaison : affectat° (BA,régie) (7)	0,00	0,00	0,00	0,00	0,00
26	Participat° et créances rattachées	0,00	0,00	0,00	0,00	0,00
27	Autres immobilisations financières	2 515 000,00	0,00	0,00	0,00	2 515 000,00
024	Produits des cessions d'immobilisations	4 244 538,00	0,00	0,00	0,00	4 244 538,00
	Total des recettes financières	9 269 538,00	0,00	5 071 121,57	5 071 121,57	14 340 659,57
45...	Total des opé. pour le compte de tiers (8)	15 000,00	0,00	0,00	0,00	15 000,00
	Total des recettes réelles d'investissement	16 580 031,00	1 971 914,05	5 071 121,57	5 071 121,57	23 623 066,62
021	Virement de la sect° de fonctionnement (4)	0,00		0,00	0,00	0,00
040	Opérat° ordre transfert entre sections (4)	3 070 000,00		0,00	0,00	3 070 000,00

VILLE D'AIX LES BAINS - BUDGET PRINCIPAL VILLE - BS - 2020

Chap.	Libellé	Budget de l'exercice(1) I	Restes à réaliser N-1 (2) II	Propositions nouvelles	VOTE (3) III	TOTAL IV = I + II + III
041	Opérations patrimoniales (4)	520 000,00		0,00	0,00	520 000,00
Total des recettes d'ordre d'investissement		3 590 000,00		0,00	0,00	3 590 000,00
TOTAL		20 170 031,00	1 971 914,05	5 071 121,57	5 071 121,57	27 213 066,62

+

R 001 SOLDE D'EXECUTION POSITIF REPORTE OU ANTICIPE (2)	0,00
--	-------------

=

TOTAL DES RECETTES D'INVESTISSEMENT CUMULEES	27 213 066,62
---	----------------------

Pour information :

Il s'agit, pour un budget voté en équilibre, des ressources propres correspondant à l'excédent des recettes réelles de fonctionnement sur les dépenses réelles de fonctionnement. Il sert à financer le remboursement du capital de la dette et les nouveaux investissements de la commune ou de l'établissement.

**AUTOFINANCEMENT PREVISIONNEL
DÉGAGÉ PAR LA SECTION DE
FONCTIONNEMENT (10)**

2 874 000,00

(1) Cf. Modalités de vote I-B.

(2) Inscrire en cas de reprise des résultats de l'exercice précédent (après vote du compte administratif) ou si reprise anticipée des résultats.

(3) Le vote de l'organe délibérant porte uniquement sur les propositions nouvelles.

(4) $DF\ 023 = RI\ 021$; $DI\ 040 = RF\ 042$; $RI\ 040 = DF\ 042$; $DI\ 041 = RI\ 041$; $DF\ 043 = RF\ 043$.

(5) A servir uniquement dans le cadre d'un suivi des stocks selon la méthode de l'inventaire permanent simplifié autorisée pour les seules opérations d'aménagements (lotissement, ZAC...) par ailleurs retracées dans le cadre de budgets annexes.

(6) En dépenses, le chapitre 22 retrace les travaux d'investissement réalisés sur les biens reçus en affectation. En recette, il retrace, le cas échéant, l'annulation de tels travaux effectués sur un exercice antérieur.

(7) A servir uniquement lorsque la commune ou l'établissement effectue une dotation initiale en espèces au profit d'un service public non personnalisé qu'elle ou qu'il crée.

(8) Seul le total des opérations pour compte de tiers figure sur cet état (voir le détail Annexe IV A9).

(9) Le compte 1068 n'est pas un chapitre mais un article du chapitre 10.

(10) Solde de l'opération $DF\ 023 + DF\ 042 - RF\ 042$ ou solde de l'opération $RI\ 021 + RI\ 040 - DI\ 040$.

II – PRESENTATION GENERALE DU BUDGET	II
BALANCE GENERALE DU BUDGET	B1

1 – DEPENSES (du présent budget + restes à réaliser)

	FONCTIONNEMENT	Opérations réelles (1)	Opérations d'ordre (2)	TOTAL
011	Charges à caractère général	0,00		0,00
012	Charges de personnel, frais assimilés	0,00		0,00
014	Atténuations de produits	0,00		0,00
60	<i>Achats et variation des stocks (3)</i>		0,00	0,00
65	Autres charges de gestion courante	0,00		0,00
656	Frais fonctionnement des groupes d'élus (4)	0,00		0,00
66	Charges financières	0,00	0,00	0,00
67	Charges exceptionnelles	0,00	0,00	0,00
68	Dot. aux amortissements et provisions	1 500 000,00	0,00	1 500 000,00
71	<i>Production stockée (ou déstockage) (3)</i>		0,00	0,00
022	Dépenses imprévues	-50 527,86		-50 527,86
023	<i>Virement à la section d'investissement</i>		0,00	0,00
Dépenses de fonctionnement – Total		1 449 472,14	0,00	1 449 472,14

+

D 002 RESULTAT REPORTE OU ANTICIPE	0,00
---	-------------

=

TOTAL DES DEPENSES DE FONCTIONNEMENT CUMULEES	1 449 472,14
--	---------------------

	INVESTISSEMENT	Opérations réelles (1)	Opérations d'ordre (2)	TOTAL
10	Dotations, fonds divers et réserves	0,00	0,00	0,00
13	Subventions d'investissement	0,00	0,00	0,00
15	<i>Provisions pour risques et charges (5)</i>		0,00	0,00
16	Emprunts et dettes assimilées (sauf 1688 non budgétaire)	0,00	0,00	0,00
18	Compte de liaison : affectat° (BA,régie)	(8) 0,00		0,00
	Total des opérations d'équipement	327 873,92		327 873,92
198	<i>Neutral. amort. subv. équip. versées</i>		0,00	0,00
20	Immobilisations incorporelles (sauf 204) (6)	499 753,56	0,00	499 753,56
204	Subventions d'équipement versées	0,00	0,00	0,00
21	Immobilisations corporelles (6)	3 786 378,33	0,00	3 786 378,33
22	Immobilisations reçues en affectation (6)	(9) 0,00	0,00	0,00
23	Immobilisations en cours (6)	1 303 336,37	0,00	1 303 336,37
26	Participations et créances rattachées	0,00	0,00	0,00
27	Autres immobilisations financières	0,00	0,00	0,00
28	<i>Amortissement des immobilisations (reprises)</i>		0,00	0,00
29	<i>Prov. pour dépréciat° immobilisations (5)</i>		0,00	0,00
39	<i>Prov. dépréciat° des stocks et en-cours (5)</i>		0,00	0,00
45...	Total des opérations pour compte de tiers (7)	0,00	0,00	0,00
481	<i>Charges à rép. sur plusieurs exercices</i>		0,00	0,00
49	<i>Prov. dépréc. comptes de tiers (5)</i>		0,00	0,00
59	<i>Prov. dépréc. comptes financiers (5)</i>		0,00	0,00
3...	Stocks	0,00	0,00	0,00
020	Dépenses imprévues	0,00		0,00
Dépenses d'investissement – Total		5 917 342,18	0,00	5 917 342,18

+

D 001 SOLDE D'EXECUTION NEGATIF REPORTE OU ANTICIPE	1 125 693,44
--	---------------------

=

TOTAL DES DEPENSES D'INVESTISSEMENT CUMULEES	7 043 035,62
---	---------------------

- (1) Y compris les opérations relatives au rattachement des charges et des produits et les opérations d'ordre semi-budgétaires.
- (2) Voir liste des opérations d'ordre.
- (3) Permet de retracer des opérations particulières telles que les opérations de stocks liées à la tenue d'un inventaire permanent simplifié.
- (4) Communes, communautés d'agglomération et communautés urbaines de plus de 100 000 habitants.
- (5) Si la commune ou l'établissement applique le régime des provisions budgétaires.
- (6) Hors chapitres « opérations d'équipement ».
- (7) Seul le total des opérations pour compte de tiers figure sur cet état (voir le détail Annexe IV A9).
- (8) A servir uniquement lorsque la commune ou l'établissement effectue une dotation initiale en espèces au profit d'un service public non personnalisé qu'elle ou qu'il crée.
- (9) En dépenses, le chapitre 22 retrace les travaux d'investissement réalisés sur les biens reçus en affectation. En recette, il retrace, le cas échéant, l'annulation de tels travaux effectués sur un exercice antérieur.

II – PRESENTATION GENERALE DU BUDGET	II
BALANCE GENERALE DU BUDGET	B2

2 – RECETTES (du présent budget + restes à réaliser)

	FONCTIONNEMENT	Opérations réelles (1)	Opérations d'ordre (2)	TOTAL
013	Atténuations de charges	0,00		0,00
60	<i>Achats et variation des stocks (3)</i>		0,00	0,00
70	Produits services, domaine et ventes div	-276 600,00		-276 600,00
71	<i>Production stockée (ou déstockage)</i>		0,00	0,00
72	<i>Production immobilisée</i>		0,00	0,00
73	Impôts et taxes	-533 900,00		-533 900,00
74	Dotations et participations	0,00		0,00
75	Autres produits de gestion courante	-28 000,00	0,00	-28 000,00
76	Produits financiers	0,00	0,00	0,00
77	Produits exceptionnels	0,00	0,00	0,00
78	Reprise sur amortissements et provisions	0,00	0,00	0,00
79	<i>Transferts de charges</i>		0,00	0,00
Recettes de fonctionnement – Total		-838 500,00	0,00	-838 500,00

+

R 002 RESULTAT REPORTE OU ANTICIPE	2 287 972,14
---	---------------------

=

TOTAL DES RECETTES DE FONCTIONNEMENT CUMULEES	1 449 472,14
--	---------------------

	INVESTISSEMENT	Opérations réelles (1)	Opérations d'ordre (2)	TOTAL
10	Dotations, fonds divers et réserves (sauf 1068)	0,00	0,00	0,00
13	Subventions d'investissement	1 971 914,05	0,00	1 971 914,05
15	<i>Provisions pour risques et charges (4)</i>		0,00	0,00
16	Emprunts et dettes assimilées (sauf 1688 non budgétaires)	0,00	0,00	0,00
18	Compte de liaison : affectat° (BA,régie)	(6) 0,00		0,00
20	Immobilisations incorporelles (sauf 204)	0,00	0,00	0,00
204	Subventions d'équipement versées	0,00	0,00	0,00
21	Immobilisations corporelles	0,00	0,00	0,00
22	Immobilisations reçues en affectation	(7) 0,00	0,00	0,00
23	Immobilisations en cours	0,00	0,00	0,00
26	Participations et créances rattachées	0,00	0,00	0,00
27	Autres immobilisations financières	0,00	0,00	0,00
28	<i>Amortissement des immobilisations</i>		0,00	0,00
29	<i>Prov. pour dépréciat° immobilisations (4)</i>		0,00	0,00
39	<i>Prov. dépréciat° des stocks et en-cours (4)</i>		0,00	0,00
45...	Opérations pour compte de tiers (5)	0,00	0,00	0,00
481	<i>Charges à rép. sur plusieurs exercices</i>		0,00	0,00
49	<i>Prov. dépréc. comptes de tiers (4)</i>		0,00	0,00
59	<i>Prov. dépréc. comptes financiers (4)</i>		0,00	0,00
3...	Stocks	0,00	0,00	0,00
021	<i>Virement de la sect° de fonctionnement</i>		0,00	0,00
024	Produits des cessions d'immobilisations	0,00		0,00
Recettes d'investissement – Total		1 971 914,05	0,00	1 971 914,05

+

R 001 SOLDE D'EXECUTION POSITIF REPORTE OU ANTICIPE	0,00
--	-------------

+

AFFECTATION AU COMPTE 1068	5 071 121,57
-----------------------------------	---------------------

=

TOTAL DES RECETTES D'INVESTISSEMENT CUMULEES	7 043 035,62
---	---------------------

- (1) Y compris les opérations relatives au rattachement des charges et des produits et les opérations d'ordre semi-budgétaires.
- (2) Voir liste des opérations d'ordre.
- (3) Permet de retracer des opérations particulières telles que les opérations de stocks liées à la tenue d'un inventaire permanent simplifié.
- (4) Si la commune ou l'établissement applique le régime des provisions budgétaires.
- (5) Seul le total des opérations pour compte de tiers figure sur cet état (voir le détail Annexe IV A9).
- (6) A servir uniquement lorsque la commune ou l'établissement effectue une dotation initiale en espèces au profit d'un service public non personnalisé qu'elle ou qu'il crée.
- (7) En dépenses, le chapitre 22 retrace les travaux d'investissement réalisés sur les biens reçus en affectation. En recette, il retrace, le cas échéant, l'annulation de tels travaux effectués sur un exercice antérieur.

III – VOTE DU BUDGET				III
SECTION DE FONCTIONNEMENT – DETAIL DES DEPENSES				A1
Chap / art (1)	Libellé (1)	Budget de l'exercice (2)	Propositions nouvelles (3)	Vote (4)
011	Charges à caractère général	10 100 783,00	0,00	0,00
60611	Eau et assainissement	253 200,00	0,00	0,00
60612	Energie - Electricité	1 042 800,00	0,00	0,00
60613	Chauffage urbain	110 000,00	0,00	0,00
60618	Autres fournitures non stockables	411 500,00	0,00	0,00
60621	Combustibles	56 000,00	0,00	0,00
60622	Carburants	210 000,00	0,00	0,00
60623	Alimentation	11 360,00	0,00	0,00
60624	Produits de traitement	15 000,00	0,00	0,00
60628	Autres fournitures non stockées	74 290,00	0,00	0,00
60631	Fournitures d'entretien	42 250,00	0,00	0,00
60632	Fournitures de petit équipement	180 010,00	0,00	0,00
60633	Fournitures de voirie	17 000,00	0,00	0,00
60636	Vêtements de travail	69 700,00	0,00	0,00
6064	Fournitures administratives	54 600,00	0,00	0,00
6065	Livres, disques, ... (médiathèque)	53 200,00	0,00	0,00
6067	Fournitures scolaires	122 580,00	0,00	0,00
6068	Autres matières et fournitures	362 795,00	0,00	0,00
611	Contrats de prestations de services	2 129 750,00	0,00	0,00
6132	Locations immobilières	221 000,00	0,00	0,00
6135	Locations mobilières	202 239,00	0,00	0,00
614	Charges locatives et de copropriété	110 200,00	0,00	0,00
61521	Entretien terrains	144 500,00	0,00	0,00
615221	Entretien, réparations bâtiments publics	37 500,00	0,00	0,00
615231	Entretien, réparations voiries	332 000,00	0,00	0,00
61524	Entretien bois et forêts	7 000,00	0,00	0,00
61551	Entretien matériel roulant	64 000,00	0,00	0,00
61558	Entretien autres biens mobiliers	60 400,00	0,00	0,00
6156	Maintenance	336 380,00	0,00	0,00
6161	Multirisques	66 487,00	0,00	0,00
6168	Autres primes d'assurance	85 714,00	0,00	0,00
617	Etudes et recherches	5 000,00	0,00	0,00
6182	Documentation générale et technique	34 100,00	0,00	0,00
6184	Versements à des organismes de formation	107 000,00	0,00	0,00
6185	Frais de colloques et de séminaires	0,00	0,00	0,00
6188	Autres frais divers	118 250,00	0,00	0,00
6225	Indemnités aux comptable et régisseurs	7 500,00	0,00	0,00
6226	Honoraires	436 150,00	0,00	0,00
6227	Frais d'actes et de contentieux	100 000,00	0,00	0,00
6228	Divers	250 400,00	0,00	0,00
6231	Annonces et insertions	93 000,00	0,00	0,00
6232	Fêtes et cérémonies	274 800,00	0,00	0,00
6236	Catalogues et imprimés	23 520,00	0,00	0,00
6237	Publications	240 800,00	0,00	0,00
6238	Divers	85 800,00	0,00	0,00
6241	Transports de biens	47 000,00	0,00	0,00
6247	Transports collectifs	117 550,00	0,00	0,00
6248	Divers	10 000,00	0,00	0,00
6251	Voyages et déplacements	20 000,00	0,00	0,00
6257	Réceptions	29 200,00	0,00	0,00
6261	Frais d'affranchissement	127 000,00	0,00	0,00
6262	Frais de télécommunications	168 800,00	0,00	0,00
627	Services bancaires et assimilés	18 150,00	0,00	0,00
6281	Concours divers (cotisations)	38 295,00	0,00	0,00
6282	Frais de gardiennage (églises, forêts, .	200,00	0,00	0,00
6283	Frais de nettoyage des locaux	149 150,00	0,00	0,00
6284	Redevances pour services rendus	18 550,00	0,00	0,00
62872	Remb. frais au budget annexe	90 000,00	0,00	0,00
62878	Remb. frais à d'autres organismes	77 800,00	0,00	0,00
6288	Autres services extérieurs	229 737,00	0,00	0,00
63512	Taxes foncières	290 000,00	0,00	0,00
6353	Impôts indirects	0,00	0,00	0,00
6355	Taxes et impôts sur les véhicules	1 000,00	0,00	0,00
6358	Autres droits	1 276,00	0,00	0,00
637	Autres impôts, taxes (autres organismes)	7 300,00	0,00	0,00
012	Charges de personnel, frais assimilés	23 083 500,00	0,00	0,00
6218	Autre personnel extérieur	106 000,00	0,00	0,00
6331	Versement de transport	78 000,00	0,00	0,00
6332	Cotisations versées au F.N.A.L.	64 000,00	0,00	0,00

VILLE D'AIX LES BAINS - BUDGET PRINCIPAL VILLE - BS - 2020

Chap / art (1)	Libellé (1)	Budget de l'exercice (2)	Propositions nouvelles (3)	Vote (4)
6336	Cotisations CNFPT et CDGFPT	132 000,00	0,00	0,00
6338	Autres impôts, taxes sur rémunérations	39 000,00	0,00	0,00
64111	Rémunération principale titulaires	11 000 000,00	0,00	0,00
64112	NBI, SFT, indemnité résidence	255 000,00	0,00	0,00
64118	Autres indemnités titulaires	2 118 000,00	0,00	0,00
64131	Rémunérations non tit.	1 900 000,00	0,00	0,00
64138	Autres indemnités non tit.	230 000,00	0,00	0,00
64168	Autres emplois d'insertion	21 000,00	0,00	0,00
6417	Rémunérations des apprentis	81 000,00	0,00	0,00
6451	Cotisations à l'U.R.S.S.A.F.	2 500 000,00	0,00	0,00
6453	Cotisations aux caisses de retraites	3 455 000,00	0,00	0,00
6454	Cotisations aux A.S.S.E.D.I.C.	120 000,00	0,00	0,00
6455	Cotisations pour assurance du personnel	280 000,00	0,00	0,00
6456	Versement au F.N.C. supplément familial	15 000,00	0,00	0,00
6458	Cotis. aux autres organismes sociaux	45 000,00	0,00	0,00
6472	Prestations familiales directes	60 000,00	0,00	0,00
64731	Allocations chômage versées directement	28 000,00	0,00	0,00
6474	Versement aux autres oeuvres sociales	134 000,00	0,00	0,00
6475	Médecine du travail, pharmacie	50 000,00	0,00	0,00
6478	Autres charges sociales diverses	72 500,00	0,00	0,00
6488	Autres charges	300 000,00	0,00	0,00
014	Atténuations de produits	633 963,00	0,00	0,00
7391172	Dégrèvt taxe habitat° sur logements vaca	23 500,00	0,00	0,00
739223	Fonds péréquation ress. com. et intercom	610 463,00	0,00	0,00
65	Autres charges de gestion courante	3 188 447,00	0,00	0,00
6531	Indemnités	265 000,00	0,00	0,00
6532	Frais de mission	5 000,00	0,00	0,00
6533	Cotisations de retraite	23 000,00	0,00	0,00
6534	Cotis. de sécurité sociale - part patron	42 000,00	0,00	0,00
6535	Formation	22 000,00	0,00	0,00
65372	Cotis. fonds financt alloc. fin mandat	0,00	0,00	0,00
6541	Créances admises en non-valeur	15 000,00	0,00	0,00
6542	Créances éteintes	20 000,00	0,00	0,00
65548	Autres contributions	52 850,00	0,00	0,00
657362	Subv. fonct. CCAS	871 250,00	0,00	0,00
6574	Subv. fonct. Associat°, personnes privée	1 862 347,00	0,00	0,00
65888	Autres	10 000,00	0,00	0,00
656	Frais fonctionnement des groupes d'élus	0,00	0,00	0,00
TOTAL = DEPENSES DE GESTION DES SERVICES (a) = (011 + 012 + 014 + 65 + 656)		37 006 693,00	0,00	0,00
66	Charges financières (b)	886 500,00	0,00	0,00
66111	Intérêts réglés à l'échéance	830 000,00	0,00	0,00
66112	Intérêts - Rattachement des ICNE	-5 000,00	0,00	0,00
6615	Intérêts comptes courants et de dépôts	15 000,00	0,00	0,00
6618	Intérêts des autres dettes	37 000,00	0,00	0,00
6688	Autres	9 500,00	0,00	0,00
67	Charges exceptionnelles (c)	1 667 576,00	0,00	0,00
6713	Secours et dots	500,00	0,00	0,00
6718	Autres charges exceptionnelles gestion	20 000,00	0,00	0,00
673	Titres annulés (sur exercices antérieurs)	28 722,00	0,00	0,00
67441	Subv. budgets annexes et régies (AF)	1 013 154,00	0,00	0,00
678	Autres charges exceptionnelles	605 200,00	0,00	0,00
68	Dotations provisions semi-budgétaires (d) (6)	0,00	1 500 000,00	1 500 000,00
6815	Dot. prov. pour risques fonct. courant	0,00	1 500 000,00	1 500 000,00
022	Dépenses imprévues (e)	100 000,00	-50 527,86	-50 527,86
TOTAL DES DEPENSES REELLES = a + b + c + d + e		39 660 769,00	1 449 472,14	1 449 472,14
023	Virement à la section d'investissement	0,00	0,00	0,00
042	Opérat° ordre transfert entre sections (7) (8) (9)	3 070 000,00	0,00	0,00
675	Valeurs comptables immobilisations cédée	0,00	0,00	0,00
6761	Différences sur réalisations (positives)	0,00	0,00	0,00
6811	Dot. amort. et prov. Immos incorporelles	3 070 000,00	0,00	0,00
TOTAL DES PRELEVEMENTS AU PROFIT DE LA SECTION D'INVESTISSEMENT		3 070 000,00	0,00	0,00
043	Opérat° ordre intérieur de la section (10)	0,00	0,00	0,00
TOTAL DES DEPENSES D'ORDRE		3 070 000,00	0,00	0,00
TOTAL DES DEPENSES DE FONCTIONNEMENT DE L'EXERCICE (= Total des opérations réelles et d'ordre)		42 730 769,00	1 449 472,14	1 449 472,14

+

VILLE D'AIX LES BAINS - BUDGET PRINCIPAL VILLE - BS - 2020

Chap / art (1)	Libellé (1)	Budget de l'exercice (2)	Propositions nouvelles (3)	Vote (4)
	RESTES A REALISER N-1 (11)			0,00
				+
	D 002 RESULTAT REPORTE OU ANTICIPE (11)			0,00
				=
	TOTAL DES DEPENSES DE FONCTIONNEMENT CUMULEES			1 449 472,14

Détail du calcul des ICNE au compte 66112 (5)

Montant des ICNE de l'exercice	95 000,00
Montant des ICNE de l'exercice N-1	-100 000,00
= Différence ICNE N – ICNE N-1	-5 000,00

(1) Détailler les chapitres budgétaires par article conformément au plan de comptes appliqué par la commune ou l'établissement.

(2) Cf. Modalités de vote I-B.

(3) Hors restes à réaliser.

(4) Le vote de l'organe délibérant porte uniquement sur les propositions nouvelles.

(5) Le montant des ICNE de l'exercice correspond au montant de l'étape en cours cumulé aux crédits de l'exercice. Si le montant des ICNE de l'exercice est inférieur au montant de l'exercice N-1, le montant du compte 66112 sera négatif.

(6) Si la commune ou l'établissement applique le régime des provisions semi-budgétaires.

(7) Cf. définitions du chapitre des opérations d'ordre, *DF 042 = RI 040*.

(8) Aucune prévision budgétaire ne doit figurer aux articles 675 et 676 (cf. chapitre 024 « produit des cessions d'immobilisation »).

(9) Le compte 6815 peut figurer dans le détail du chapitre 042 si la commune ou l'établissement applique le régime des provisions budgétaires.

(10) Chapitre destiné à retracer les opérations particulières telles que les opérations de stocks ou liées à la tenue d'un inventaire permanent simplifié.

(11) Inscrive en cas de reprise des résultats de l'exercice précédent (après vote du compte administratif ou si reprise anticipée des résultats).

III – VOTE DU BUDGET				III
SECTION DE FONCTIONNEMENT – DETAIL DES RECETTES				A2
Chap / art (1)	Libellé (1)	Budget de l'exercice (2)	Propositions nouvelles (3)	Vote (4)
013	Atténuations de charges	144 000,00	0,00	0,00
6096	RRR obtenus sur approv. non stocké	0,00	0,00	0,00
619	RRR obtenus sur services extérieurs	0,00	0,00	0,00
629	RRR obtenus / autres services extérieurs	0,00	0,00	0,00
6419	Remboursements rémunérations personnel	144 000,00	0,00	0,00
70	Produits services, domaine et ventes div	4 831 079,00	-276 600,00	-276 600,00
7011	Ventes d'eau	155 000,00	0,00	0,00
7018	Autres ventes de produits finis	400,00	0,00	0,00
7022	Coupes de bois	0,00	0,00	0,00
70311	Concessions cimetières (produit net)	60 000,00	0,00	0,00
70312	Redevances funéraires	3 600,00	0,00	0,00
70321	Stationnement et location voie publique	3 600,00	-3 600,00	-3 600,00
70323	Redev. occupat° domaine public communal	440 720,00	-273 000,00	-273 000,00
7035	Locations de droits de chasse et pêche	115,00	0,00	0,00
7036	Taxes de pâturage et de tourbage	1 100,00	0,00	0,00
70383	Redevance de stationnement	1 300 000,00	0,00	0,00
70384	Forfait de post-stationnement	300 000,00	0,00	0,00
70388	Autres redevances et recettes diverses	700,00	0,00	0,00
7062	Redevances services à caractère culturel	294 500,00	0,00	0,00
70631	Redevances services à caractère sportif	17 200,00	0,00	0,00
70632	Redevances services à caractère loisir	150 700,00	0,00	0,00
7066	Redevances services à caractère social	400 300,00	0,00	0,00
7067	Redev. services périscolaires et enseign	866 500,00	0,00	0,00
70688	Autres prestations de services	39 500,00	0,00	0,00
7078	Autres marchandises	100,00	0,00	0,00
7083	Locations diverses (autres qu'immeubles)	5 000,00	0,00	0,00
70841	Mise à dispo personnel B.A. , régies	37 500,00	0,00	0,00
70846	Mise à dispo personnel GFP rattachement	64 000,00	0,00	0,00
70848	Mise à dispo personnel autres organismes	404 000,00	0,00	0,00
70872	Remb. frais B.A. et régies municipales	10 500,00	0,00	0,00
70873	Remb. frais par les C.C.A.S.	4 700,00	0,00	0,00
70876	Remb. frais par le GFP de rattachement	57 938,00	0,00	0,00
70878	Remb. frais par d'autres redevables	213 406,00	0,00	0,00
73	Impôts et taxes	30 038 301,00	-533 900,00	-533 900,00
73111	Taxes foncières et d'habitation	20 496 471,00	0,00	0,00
7318	Autres impôts locaux ou assimilés	0,00	0,00	0,00
73211	Attribution de compensation	3 371 430,00	0,00	0,00
7336	Droits de place	411 000,00	-206 500,00	-206 500,00
7338	Autres taxes	209 400,00	-209 400,00	-209 400,00
7351	Taxe consommation finale d'électricité	0,00	0,00	0,00
7354	Surtaxe sur les eaux minérales	72 000,00	0,00	0,00
7364	Prélèvement sur les produits des jeux	3 610 000,00	0,00	0,00
7368	Taxes locales sur la publicité extérieur	118 000,00	-118 000,00	-118 000,00
7381	Taxes additionnelles droits de mutation	1 750 000,00	0,00	0,00
74	Dotations et participations	6 609 007,00	0,00	0,00
7411	Dotation forfaitaire	3 235 699,00	0,00	0,00
74127	Dotation nationale de péréquation	95 102,00	0,00	0,00
744	FCTVA	50 000,00	0,00	0,00
74718	Autres participations Etat	35 110,00	0,00	0,00
7473	Participat° Départements	165 900,00	0,00	0,00
74751	Participat° GFP de rattachement	25 000,00	0,00	0,00
7477	Participat° Budget communautaire et FS	0,00	0,00	0,00
7478	Participat° Autres organismes	2 169 136,00	0,00	0,00
7482	Compens. perte taxe add. droits mutation	0,00	0,00	0,00
74834	Etat - Compens. exonérat° taxes foncière	32 600,00	0,00	0,00
74835	Etat - Compens. exonérat° taxe habitat°	770 000,00	0,00	0,00
748388	Autres	0,00	0,00	0,00
7484	Dotation de recensement	6 200,00	0,00	0,00
7485	Dotation pour les titres sécurisés	24 260,00	0,00	0,00
75	Autres produits de gestion courante	651 210,00	-28 000,00	-28 000,00
751	Redevances pour licences, logiciels, ...	6 500,00	0,00	0,00
752	Revenus des immeubles	408 000,00	-28 000,00	-28 000,00
757	Redevances versées par fermiers, conces.	147 000,00	0,00	0,00
7588	Autres produits div. de gestion courante	89 710,00	0,00	0,00
TOTAL = RECETTES DE GESTION DES SERVICES		42 273 597,00	-838 500,00	-838 500,00
(a) = 70 + 73 + 74 + 75 + 013				
76	Produits financiers (b)	209 540,00	0,00	0,00
764	Revenus valeurs mobilières de placement	209 540,00	0,00	0,00

VILLE D'AIX LES BAINS - BUDGET PRINCIPAL VILLE - BS - 2020

Chap / art (1)	Libellé (1)	Budget de l'exercice (2)	Propositions nouvelles (3)	Vote (4)
77	Produits exceptionnels (c)	51 632,00	0,00	0,00
7711	Débits et pénalités perçus	0,00	0,00	0,00
7714	Recouvert créances admises en non valeur	0,00	0,00	0,00
7718	Autres produits except. opérat° gestion	0,00	0,00	0,00
773	Mandats annulés (exercices antérieurs)	0,00	0,00	0,00
775	Produits des cessions d'immobilisations	0,00	0,00	0,00
7788	Produits exceptionnels divers	51 632,00	0,00	0,00
78	Reprises provisions semi-budgétaires (d) (5)	0,00	0,00	0,00
7815	Rep. prov. charges fonctionnt courant	0,00	0,00	0,00
TOTAL DES RECETTES REELLES = a + b + c + d		42 534 769,00	-838 500,00	-838 500,00
042	Opérat° ordre transfert entre sections (6) (7) (8)	196 000,00	0,00	0,00
722	Immobilisations corporelles	150 000,00	0,00	0,00
7761	Diff / réal (+) transférées en invest.	0,00	0,00	0,00
777	Quote-part subv invest transf cpte résul	46 000,00	0,00	0,00
043	Opérat° ordre intérieur de la section (9)	0,00	0,00	0,00
TOTAL DES RECETTES D'ORDRE		196 000,00	0,00	0,00
TOTAL DES RECETTES DE FONCTIONNEMENT DE L'EXERCICE (= Total des opérations réelles et d'ordre)		42 730 769,00	-838 500,00	-838 500,00

+

RESTES A REALISER N-1 (10)	0,00
-----------------------------------	-------------

+

R 002 RESULTAT REPORTE OU ANTICIPE (10)	2 287 972,14
--	---------------------

=

TOTAL DES RECETTES DE FONCTIONNEMENT CUMULEES	1 449 472,14
--	---------------------

Détail du calcul des ICNE au compte 7622 (11)

Montant des ICNE de l'exercice	0,00
Montant des ICNE de l'exercice N-1	0,00
= Différence ICNE N – ICNE N-1	0,00

(1) Détailler les chapitres budgétaires par article conformément au plan de comptes appliqué par la commune ou l'établissement.

(2) Cf. Modalités de vote I-B.

(3) Hors restes à réaliser.

(4) Le vote de l'assemblée porte uniquement sur les propositions nouvelles.

(5) Si la commune ou l'établissement applique le régime des provisions semi-budgétaires.

(6) Cf. définitions du chapitre des opérations d'ordre, *RF 042 = DI 040*.

(7) Aucune prévision budgétaire ne doit figurer aux articles 775 et 776 (cf. chapitre 024 « produit des cessions d'immobilisation »).

(8) Le compte 7815 peut figurer dans le détail du chapitre 042 si la commune ou l'établissement applique le régime des provisions budgétaires.

(9) Chapitre destiné à retracer les opérations particulières telles que les opérations de stocks ou liées à la tenue d'un inventaire permanent simplifié.

(10) Inscire en cas de reprise des résultats de l'exercice précédent (après vote du compte administratif ou si reprise anticipée des résultats).

(11) Le montant des ICNE de l'exercice correspond au montant de l'étape en cours cumulé aux crédits de l'exercice. Si le montant des ICNE de l'exercice est inférieur au montant de l'exercice N-1, le montant du compte 7622 sera négatif.

III – VOTE DU BUDGET				III
SECTION D'INVESTISSEMENT – DETAIL DES DEPENSES				B1
Chap / art (1)	Libellé (1)	Budget de l'exercice (2)	Propositions nouvelles (3)	Vote (4)
010	Stocks	0,00	0,00	0,00
20	Immobilisations incorporelles (sauf opérations et 204)	1 290 000,00	0,00	0,00
2031	Frais d'études	900 900,00	0,00	0,00
2033	Frais d'insertion	35 500,00	0,00	0,00
2051	Concessions, droits similaires	138 600,00	0,00	0,00
2088	Autres immobilisations incorporelles	215 000,00	0,00	0,00
204	Subventions d'équipement versées (hors opérations)	401 429,00	0,00	0,00
204182	Autres org pub - Bâtiments et installat°	232 429,00	0,00	0,00
20421	Privé : Bien mobilier, matériel	0,00	0,00	0,00
20422	Privé : Bâtiments, installations	169 000,00	0,00	0,00
21	Immobilisations corporelles (hors opérations)	8 658 135,00	0,00	0,00
2111	Terrains nus	0,00	0,00	0,00
2112	Terrains de voirie	45 000,00	0,00	0,00
2113	Terrains aménagés autres que voirie	45 450,00	0,00	0,00
2121	Plantations d'arbres et d'arbustes	20 000,00	0,00	0,00
2128	Autres agencements et aménagements	1 591 200,00	0,00	0,00
21316	Equipements du cimetière	30 000,00	0,00	0,00
21318	Autres bâtiments publics	40 000,00	0,00	0,00
2135	Installations générales, agencements	4 220 000,00	0,00	0,00
2138	Autres constructions	0,00	0,00	0,00
2145	Construct° sol autrui - Installat° généré.	17 150,00	0,00	0,00
21538	Autres réseaux	195 000,00	0,00	0,00
21568	Autres matériels, outillages incendie	4 000,00	0,00	0,00
21571	Matériel roulant	287 000,00	0,00	0,00
21578	Autre matériel et outillage de voirie	152 000,00	0,00	0,00
2158	Autres inst.,matériel,outil. techniques	497 370,00	0,00	0,00
2161	Oeuvres et objets d'art	222 900,00	0,00	0,00
2162	Fonds anciens des bibliothèques et musée	1 900,00	0,00	0,00
2168	Autres collections et oeuvres d'art	20 500,00	0,00	0,00
2181	Installat° générales, agencements	25 000,00	0,00	0,00
2182	Matériel de transport	5 000,00	0,00	0,00
2183	Matériel de bureau et informatique	182 000,00	0,00	0,00
2184	Mobilier	167 515,00	0,00	0,00
2188	Autres immobilisations corporelles	889 150,00	0,00	0,00
22	Immobilisations reçues en affectation (hors opérations)	0,00	0,00	0,00
23	Immobilisations en cours (hors opérations)	3 426 280,00	0,00	0,00
2312	Agencements et aménagements de terrains	0,00	0,00	0,00
2313	Constructions	550 000,00	0,00	0,00
2315	Installat°, matériel et outillage techni	1 227 000,00	0,00	0,00
2316	Restauration collections, oeuvres d'art	0,00	0,00	0,00
238	Avances versées commandes immo. incorp.	1 649 280,00	0,00	0,00
11	Opération d'équipement n° 11 (5)	1 150 000,00	0,00	0,00
19	Opération d'équipement n° 19 (5)	0,00	0,00	0,00
Total des dépenses d'équipement		14 925 844,00	0,00	0,00
10	Dotations, fonds divers et réserves	50 000,00	0,00	0,00
10226	Taxe d'aménagement	50 000,00	0,00	0,00
13	Subventions d'investissement	0,00	0,00	0,00
16	Emprunts et dettes assimilées	3 854 722,00	0,00	0,00
1641	Emprunts en euros	3 600 000,00	0,00	0,00
165	Dépôts et cautionnements reçus	10 000,00	0,00	0,00
1675	Dettes pour M.E.T.P. et P.P.P.	235 000,00	0,00	0,00
16818	Emprunts - Autres prêteurs	9 722,00	0,00	0,00
18	Compte de liaison : affectat° (BA,régie)	0,00	0,00	0,00
26	Participat° et créances rattachées	0,00	0,00	0,00
27	Autres immobilisations financières	608 465,00	0,00	0,00
275	Dépôts et cautionnements versés	15 000,00	0,00	0,00
2762	Créances transfert droit déduct° TVA	0,00	0,00	0,00
27638	Créance Autres établissements publics	593 465,00	0,00	0,00
020	Dépenses imprévues	0,00	0,00	0,00
Total des dépenses financières		4 513 187,00	0,00	0,00
45412	DESINFECTION LGT 5 RUE ST JOSEPH (6)	0,00	0,00	0,00
45413	TRAVAUX OFFICE 2020 (6)	15 000,00	0,00	0,00
Total des dépenses d'opérations pour compte de tiers		15 000,00	0,00	0,00
TOTAL DEPENSES REELLES		19 454 031,00	0,00	0,00
040	Opérat° ordre transfert entre sections (7)	196 000,00	0,00	0,00

VILLE D'AIX LES BAINS - BUDGET PRINCIPAL VILLE - BS - 2020

Chap / art (1)	Libellé (1)	Budget de l'exercice (2)	Propositions nouvelles (3)	Vote (4)
	Reprises sur autofinancement antérieur (8)	46 000,00	0,00	0,00
13911	Etat et établissements nationaux	20 000,00	0,00	0,00
13912	Sub. transf cpte résult. Régions	2 000,00	0,00	0,00
13913	Sub. transf cpte résult. Départements	5 000,00	0,00	0,00
139148	Sub. transf cpte résult. Autres communes	3 000,00	0,00	0,00
13916	Sub. transf cpte résult. Autres EPL	0,00	0,00	0,00
13918	Autres subventions d'équipement	16 000,00	0,00	0,00
192	Plus ou moins-values sur cession immo.	0,00	0,00	0,00
	Charges transférées (9)	150 000,00	0,00	0,00
2128	Autres agencements et aménagements	0,00	0,00	0,00
2135	Installations générales, agencements	150 000,00	0,00	0,00
2315	Installat ^o , matériel et outillage techni	0,00	0,00	0,00
238	Avances versées commandes immo. incorp.	0,00	0,00	0,00
041	Opérations patrimoniales (10)	520 000,00	0,00	0,00
2051	Concessions, droits similaires	5 000,00	0,00	0,00
2112	Terrains de voirie	1 000,00	0,00	0,00
2121	Plantations d'arbres et d'arbustes	1 000,00	0,00	0,00
2128	Autres agencements et aménagements	150 000,00	0,00	0,00
21312	Bâtiments scolaires	30 000,00	0,00	0,00
21316	Equipements du cimetière	1 000,00	0,00	0,00
2135	Installations générales, agencements	250 000,00	0,00	0,00
2138	Autres constructions	5 000,00	0,00	0,00
2151	Réseaux de voirie	20 000,00	0,00	0,00
2152	Installations de voirie	20 000,00	0,00	0,00
21534	Réseaux d'électrification	10 000,00	0,00	0,00
21538	Autres réseaux	5 000,00	0,00	0,00
21571	Matériel roulant	1 000,00	0,00	0,00
21578	Autre matériel et outillage de voirie	5 000,00	0,00	0,00
2158	Autres inst., matériel, outill. techniques	10 000,00	0,00	0,00
2161	Oeuvres et objets d'art	0,00	0,00	0,00
2183	Matériel de bureau et informatique	500,00	0,00	0,00
2184	Mobilier	500,00	0,00	0,00
2188	Autres immobilisations corporelles	5 000,00	0,00	0,00
2315	Installat ^o , matériel et outillage techni	0,00	0,00	0,00
238	Avances versées commandes immo. incorp.	0,00	0,00	0,00
458188	REGUL TP 1	0,00	0,00	0,00
	TOTAL DEPENSES D'ORDRE	716 000,00	0,00	0,00
	TOTAL DES DEPENSES D'INVESTISSEMENT DE L'EXERCICE (= Total des dépenses réelles et d'ordre)	20 170 031,00	0,00	0,00

+

RESTES A REALISER N-1 (11)	5 917 342,18
-----------------------------------	---------------------

+

D 001 SOLDE D'EXECUTION NEGATIF REPORTE OU ANTICIPE (11)	1 125 693,44
---	---------------------

=

TOTAL DES DEPENSES D'INVESTISSEMENT CUMULEES	7 043 035,62
---	---------------------

(1) Détailler les chapitres budgétaires par article conformément au plan de comptes appliqué par la commune ou l'établissement.

(2) Cf. Modalités de vote, I-B.

(3) Hors restes à réaliser.

(4) Le vote de l'organe délibérant porte uniquement sur les propositions nouvelles.

(5) Voir état III B 3 pour le détail des opérations d'équipement.

(6) Voir annexe IV A 9 pour le détail des opérations pour compte de tiers.

(7) Cf. définitions du chapitre des opérations d'ordre, DI 040 = RF 042.

(8) Les comptes 15, 29, 39, 49 et 59 peuvent figurer dans le détail du chapitre 040 si la commune ou l'établissement applique le régime des provisions budgétaires.

(9) Aucune prévision budgétaire ne doit figurer à l'article 192 (cf. chapitre 024 « produit des cessions d'immobilisation »).

(10) Cf. définitions du chapitre des opérations d'ordre, DI 041 = RI 041.

(11) Inscrire en cas de reprise des résultats de l'exercice précédent (après vote du compte administratif ou si reprise anticipée des résultats).

III – VOTE DU BUDGET				III
SECTION D'INVESTISSEMENT – DETAIL DES RECETTES				B2
Chap / art (1)	Libellé (1)	Budget de l'exercice (2)	Propositions nouvelles (3)	Vote (4)
010	Stocks	0,00	0,00	0,00
13	Subventions d'investissement (hors 138)	72 000,00	0,00	0,00
1311	Subv. transf. Etat et établ. Nationaux	12 000,00	0,00	0,00
1312	Subv. transf. Régions	0,00	0,00	0,00
1321	Subv. non transf. Etat, établ. nationaux	0,00	0,00	0,00
1322	Subv. non transf. Régions	0,00	0,00	0,00
1323	Subv. non transf. Départements	0,00	0,00	0,00
13251	Subv. non transf. GFP de rattachement	0,00	0,00	0,00
1326	Subv. non transf. Autres E.P.L.	0,00	0,00	0,00
1328	Autres subventions d'équip. non transf.	0,00	0,00	0,00
1342	Amendes de police non transférable	60 000,00	0,00	0,00
16	Emprunts et dettes assimilées (hors 165)	7 223 493,00	0,00	0,00
1641	Emprunts en euros	7 223 493,00	0,00	0,00
20	Immobilisations incorporelles (sauf 204)	0,00	0,00	0,00
204	Subventions d'équipement versées	0,00	0,00	0,00
21	Immobilisations corporelles	0,00	0,00	0,00
22	Immobilisations reçues en affectation	0,00	0,00	0,00
23	Immobilisations en cours	0,00	0,00	0,00
2315	Installat°, matériel et outillage techni	0,00	0,00	0,00
Total des recettes d'équipement		7 295 493,00	0,00	0,00
10	Dotations, fonds divers et réserves	2 500 000,00	5 071 121,57	5 071 121,57
10222	FCTVA	1 500 000,00	0,00	0,00
10226	Taxe d'aménagement	1 000 000,00	0,00	0,00
1068	Excédents de fonctionnement capitalisés	0,00	5 071 121,57	5 071 121,57
138	Autres subvent° invest. non transf.	0,00	0,00	0,00
165	Dépôts et cautionnements reçus	10 000,00	0,00	0,00
18	Compte de liaison : affectat° (BA,régie)	0,00	0,00	0,00
26	Participat° et créances rattachées	0,00	0,00	0,00
27	Autres immobilisations financières	2 515 000,00	0,00	0,00
274	Prêts	2 500 000,00	0,00	0,00
275	Dépôts et cautionnements versés	15 000,00	0,00	0,00
024	Produits des cessions d'immobilisations	4 244 538,00	0,00	0,00
Total des recettes financières		9 269 538,00	5 071 121,57	5 071 121,57
45422	DESINFECTION LGT 5 RUE ST JOSEPH (5)	0,00	0,00	0,00
45423	TRAVAUX OFFICE 2020 (5)	15 000,00	0,00	0,00
Total des recettes d'opérations pour compte de tiers		15 000,00	0,00	0,00
TOTAL RECETTES REELLES		16 580 031,00	5 071 121,57	5 071 121,57
021	Virement de la sect° de fonctionnement	0,00	0,00	0,00
040	Opérat° ordre transfert entre sections (6) (7) (8)	3 070 000,00	0,00	0,00
192	Plus ou moins-values sur cession immo.	0,00	0,00	0,00
2111	Terrains nus	0,00	0,00	0,00
2112	Terrains de voirie	0,00	0,00	0,00
21318	Autres bâtiments publics	0,00	0,00	0,00
2132	Immeubles de rapport	0,00	0,00	0,00
21571	Matériel roulant	0,00	0,00	0,00
2182	Matériel de transport	0,00	0,00	0,00
28031	Frais d'études	35 000,00	0,00	0,00
2804112	Subv. Etat : Bâtiments, installations	100 000,00	0,00	0,00
28041512	GFP rat : Bâtiments, installations	120 000,00	0,00	0,00
2804172	Autres EPL : Bâtiments, installations	7 000,00	0,00	0,00
2804182	Autres org pub - Bâtiments et installat°	500 000,00	0,00	0,00
280421	Privé : Bien mobilier, matériel	30 000,00	0,00	0,00
280422	Privé : Bâtiments, installations	100 000,00	0,00	0,00
2804412	Sub nat org pub - Bâtiments, installat°	40 000,00	0,00	0,00
28051	Concessions et droits similaires	125 000,00	0,00	0,00
28121	Plantations d'arbres et d'arbustes	18 000,00	0,00	0,00
28128	Autres aménagements de terrains	2 000,00	0,00	0,00
28132	Immeubles de rapport	3 000,00	0,00	0,00
28138	Autres constructions	0,00	0,00	0,00
28152	Installations de voirie	0,00	0,00	0,00
281538	Autres réseaux	8 000,00	0,00	0,00
281568	Autres matériels, outillages incendie	5 000,00	0,00	0,00

VILLE D'AIX LES BAINS - BUDGET PRINCIPAL VILLE - BS - 2020

Chap / art (1)	Libellé (1)	Budget de l'exercice (2)	Propositions nouvelles (3)	Vote (4)
281571	Matériel roulant	170 000,00	0,00	0,00
281578	Autre matériel et outillage de voirie	640 000,00	0,00	0,00
28158	Autres installat°, matériel et outillage	370 000,00	0,00	0,00
281721	Plantat° arbres, arbustes (m. à dispo)	0,00	0,00	0,00
28181	Installations générales, aménagt divers	3 000,00	0,00	0,00
28182	Matériel de transport	4 000,00	0,00	0,00
28183	Matériel de bureau et informatique	170 000,00	0,00	0,00
28184	Mobilier	70 000,00	0,00	0,00
28188	Autres immo. corporelles	550 000,00	0,00	0,00
TOTAL DES PRELEVEMENTS PROVENANT DE LA SECTION DE FONCTIONNEMENT		3 070 000,00	0,00	0,00
041	Opérations patrimoniales (9)	520 000,00	0,00	0,00
1068	Excédents de fonctionnement capitalisés	0,00	0,00	0,00
1328	Autres subventions d'équip. non transf.	0,00	0,00	0,00
2031	Frais d'études	500 000,00	0,00	0,00
2033	Frais d'insertion	20 000,00	0,00	0,00
238	Avances versées commandes immo. incorp.	0,00	0,00	0,00
458225	REGUL TP 2	0,00	0,00	0,00
TOTAL RECETTES D'ORDRE		3 590 000,00	0,00	0,00
TOTAL DES RECETTES D'INVESTISSEMENT DE L'EXERCICE (= Total des recettes réelles et d'ordre)		20 170 031,00	5 071 121,57	5 071 121,57

		+
RESTES A REALISER N-1 (10)		1 971 914,05
		+
R 001 SOLDE D'EXECUTION POSITIF REPORTE OU ANTICIPE (10)		0,00
		=
TOTAL DES RECETTES D'INVESTISSEMENT CUMULEES		7 043 035,62

(1) Détailler les chapitres budgétaires par article conformément au plan de comptes appliqué par la commune ou l'établissement.

(2) Cf. Modalités de vote, I-B.

(3) Hors restes à réaliser.

(4) Le vote de l'organe délibérant porte uniquement sur les propositions nouvelles.

(5) Voir annexe IV A 9 pour le détail des opérations pour compte de tiers.

(6) Cf. définitions du chapitre des opérations d'ordre, RI 040 = DF 042.

(7) Aucune prévision budgétaire ne doit figurer à l'article 192 (cf. chapitre 024 « produit des cessions d'immobilisations »).

(8) Les comptes 15, 29, 39, 49 et 59 peuvent figurer dans le détail du chapitre 040 si la commune ou l'établissement applique le régime des provisions budgétaires.

(9) Cf. définitions du chapitre des opérations d'ordre, DI 041 = RI 041.

(10) Inscrire en cas de reprise des résultats de l'exercice précédent (après vote du compte administratif ou si reprise anticipée des résultats).

III – VOTE DU BUDGET	III
DETAIL DES CHAPITRES D'OPERATION D'EQUIPEMENT	B3

OPERATION D'EQUIPEMENT N°: 11 (1)
LIBELLE : DESAMIANTAGE THERMES

Pour vote

Art. (2)	Libellé (2)	Réalisations cumulées au 01/01/N	Restes à réaliser N-1 (3) (5)	Propositions nouvelles (4)	Vote (4)	Montant pour information (5)
DEPENSES		617 667,69	a 318 185,60	0,00	b 0,00	b 0,00
20	Immobilisations incorporelles	210 848,40	70 185,60	0,00	0,00	0,00
2031	Frais d'études	210 848,40	70 185,60	0,00	0,00	0,00
204	Subventions d'équipement versées	0,00	0,00	0,00	0,00	0,00
21	Immobilisations corporelles	0,00	0,00	0,00	0,00	0,00
2135	Installations générales, agencements	0,00	0,00	0,00	0,00	0,00
22	Immobilisations reçues en affectation	0,00	0,00	0,00	0,00	0,00
23	Immobilisations en cours	406 819,29	248 000,00	0,00	0,00	0,00
238	Avances versées commandes immo. incorp.	406 819,29	248 000,00	0,00	0,00	0,00

RECETTES (répartition) (Pour information)		Restes à réaliser N-1 (3)	Recettes de l'exercice
TOTAL RECETTES AFFECTEES		c 0,00	d 0,00
13	Subventions d'investissement	0,00	0,00
16	Emprunts et dettes assimilées	0,00	0,00
20	Immobilisations incorporelles	0,00	0,00
204	Subventions d'équipement versées	0,00	0,00
21	Immobilisations corporelles	0,00	0,00
22	Immobilisations reçues en affectation	0,00	0,00
23	Immobilisations en cours	0,00	0,00

RESULTAT = (c + d) – (a + b) Excédent de financement si positif Besoin de financement si négatif	-318 185,60
---	--------------------

(1) Ouvrir un cadre par opération.

(2) Détailler les articles conformément au plan de comptes appliqué par la commune ou l'établissement.

(3) A remplir uniquement en cas de reprise des résultats de l'exercice précédent, soit après le vote du compte administratif, soit en cas de reprise anticipée des résultats.

(4) Lorsque l'opération d'équipement constitue un chapitre faisant l'objet d'un vote, ces deux colonnes sont renseignées. Dans ce cas, le vote de l'assemblée porte uniquement sur les propositions nouvelles.

(5) Lorsque l'opération d'équipement est présentée pour information, seules ces deux colonnes sont renseignées.

III – VOTE DU BUDGET	III
DETAIL DES CHAPITRES D'OPERATION D'EQUIPEMENT	B3

OPERATION D'EQUIPEMENT N°: 19 (1)
LIBELLE : RENOVATION URBAINE -CARREFOUR SIERROZ/FR

Pour vote

Art. (2)	Libellé (2)	Réalisations cumulées au 01/01/N	Restes à réaliser N-1 (3) (5)	Propositions nouvelles (4)	Vote (4)	Montant pour information (5)
DEPENSES		9 734 835,98	a 9 688,32	0,00	b 0,00	b 0,00
20	Immobilisations incorporelles	96 546,28	0,00	0,00	0,00	0,00
2031	Frais d'études	96 546,28	0,00	0,00	0,00	0,00
204	Subventions d'équipement versées	0,00	0,00	0,00	0,00	0,00
21	Immobilisations corporelles	206 974,99	0,00	0,00	0,00	0,00
2121	Plantations d'arbres et d'arbustes	20 731,11	0,00	0,00	0,00	0,00
2128	Autres agencements et aménagements	94 585,66	0,00	0,00	0,00	0,00
21578	Autre matériel et outillage de voirie	64 058,22	0,00	0,00	0,00	0,00
2158	Autres inst.,matériel,outil. techniques	27 600,00	0,00	0,00	0,00	0,00
22	Immobilisations reçues en affectation	0,00	0,00	0,00	0,00	0,00
23	Immobilisations en cours	9 431 314,71	9 688,32	0,00	0,00	0,00
2315	Installat°, matériel et outillage techni	9 431 314,71	9 688,32	0,00	0,00	0,00

RECETTES (répartition) (Pour information)		Restes à réaliser N-1 (3)	Recettes de l'exercice
TOTAL RECETTES AFFECTEES		c 0,00	d 0,00
13	Subventions d'investissement	0,00	0,00
1321	Subv. non transf. Etat, établ. nationaux	0,00	0,00
1322	Subv. non transf. Régions	0,00	0,00
1323	Subv. non transf. Départements	0,00	0,00
1326	Subv. non transf. Autres E.P.L.	0,00	0,00
1328	Autres subventions d'équip. non transf.	0,00	0,00
16	Emprunts et dettes assimilées	0,00	0,00
20	Immobilisations incorporelles	0,00	0,00
204	Subventions d'équipement versées	0,00	0,00
21	Immobilisations corporelles	0,00	0,00
22	Immobilisations reçues en affectation	0,00	0,00
23	Immobilisations en cours	0,00	0,00

RESULTAT = (c + d) – (a + b) Excédent de financement si positif Besoin de financement si négatif	-9 688,32
---	------------------

(1) Ouvrir un cadre par opération.

(2) Détailler les articles conformément au plan de comptes appliqué par la commune ou l'établissement.

(3) A remplir uniquement en cas de reprise des résultats de l'exercice précédent, soit après le vote du compte administratif, soit en cas de reprise anticipée des résultats.

(4) Lorsque l'opération d'équipement constitue un chapitre faisant l'objet d'un vote, ces deux colonnes sont renseignées. Dans ce cas, le vote de l'assemblée porte uniquement sur les propositions nouvelles.

(5) Lorsque l'opération d'équipement est présentée pour information, seules ces deux colonnes sont renseignées.

IV – ANNEXES

PRESENTATION CROISEE PAR FONCTION – VUE D'ENSEMBLE (1)

**IV
A1**

Libellé	01 Opérations non ventilables	0 Services généraux administrat* publiques	1 Sécurité et salubrité publiques	2 Enseignement - Formation	3 Culture	4 Sport et jeunesse	5 Interventions sociales et santé	6 Famille	7 Logement	8 Aménagt et services urbains, environnem	9 Action économique	TOTAL
---------	--	--	--	----------------------------------	--------------	---------------------------	--	--------------	---------------	--	---------------------------	-------

INVESTISSEMENT

DEPENSES

Dépenses réelles	3 949 722	5 407 715	266 700	2 164 100	495 100	2 944 320	30 000	101 665	0	3 934 709	160 000	19 454 031
- Equipements municipaux (2)		4 814 250	266 700	2 164 100	480 100	2 937 320	30 000	99 665	0	3 702 280	0	14 524 415
- Equip. non municipaux (c/204) (3)		0	0	0	0	7 000	0	2 000	0	232 429	160 000	401 429
- Opérations financières	3 949 722											3 949 722
Dépenses d'ordre	716 000											716 000
Total dépenses de l'exercice	4 665 722	5 407 715	266 700	2 164 100	495 100	2 944 320	30 000	101 665	0	3 934 709	160 000	20 170 031
RAR N-1 et reports	1 125 693	2 736 713	132 166	390 644	88 949	490 083	1 608	31 754	0	2 045 426	0	7 043 036
Total cumulé dépenses d'investissement	5 791 415	8 144 428	398 866	2 554 744	584 049	3 434 403	31 608	133 419	0	5 980 135	160 000	27 213 067

RECETTES

Total recettes de l'exercice	25 214 153	12 000	0	0	15 000	0	0	0	0	0	0	25 241 153
RAR N-1 et reports	0	275 388	16 486	818 965	59 000	23 775	0	0	0	778 300	0	1 971 914
Total cumulé recettes d'investissement	25 214 153	287 388	16 486	818 965	74 000	23 775	0	0	0	778 300	0	27 213 067

FONCTIONNEMENT

DEPENSES

Total dépenses de l'exercice	7 156 107	12 992 051	729 700	4 242 717	2 907 875	4 553 035	918 250	2 487 126	182 600	6 712 226	1 298 554	44 180 241
RAR N-1 et reports	0	0	0	0	0	0	0	0	0	0	0	0
Total cumulé dépenses de fonctionnement	7 156 107	12 992 051	729 700	4 242 717	2 907 875	4 553 035	918 250	2 487 126	182 600	6 712 226	1 298 554	44 180 241

RECETTES

Total recettes de l'exercice	33 918 612	844 316	84 000	947 000	908 532	666 725	62 500	1 684 711	287 000	2 288 275	200 598	41 892 269
RAR N-1 et reports	2 287 972	0	0	0	0	0	0	0	0	0	0	2 287 972
Total cumulé recettes de fonctionnement	36 206 584	844 316	84 000	947 000	908 532	666 725	62 500	1 684 711	287 000	2 288 275	200 598	44 180 241

(1) La production de cet état est obligatoire pour les communes de 3 500 habitants et plus, les groupements comprenant au moins une telle commune, leurs établissements et services administratifs hormis les caisses des écoles et les services à activité unique érigés en établissement public ou budget annexe (L. 2312-3, R. 2311-1 et R. 2311-10). Dans les communes de 3 500 habitants et plus, le croisement par fonction est fait à un chiffre (correspondant à la fonction). Dans les communes de 10 000 habitants et plus, le croisement par fonction est fait au niveau le plus détaillé de la nomenclature fonctionnelle (sous-fonction ou rubrique). Les groupements et leurs établissements publics suivent les règles de production et de présentation applicable à la commune membre comptant le plus grand nombre d'habitants (articles L. 5211-36 a1 et R. 5211-14 + L. 5711-1 et R. 5711-2 du CGCT).

(2) Ou biens de la structure intercommunale.

(3) Ou biens ne relevant pas de la structure intercommunale.

IV – ANNEXES

PRESENTATION CROISEE PAR FONCTION – VUE D'ENSEMBLE

**IV
A1**

Art. (1)	Libellé	01 Opérations non ventilables	0 Services généraux administrat° publiques	1 Sécurité et salubrité publiques	2 Enseignement - Formation	3 Culture	4 Sport et jeunesse	5 Interventions sociales et santé	6 Famille	7 Logement	8 Aménagt et services urbains, environnem	9 Action économique	TOTAL
----------	---------	--	--	--	----------------------------------	--------------	---------------------------	--	--------------	---------------	--	---------------------------	-------

INVESTISSEMENT

DEPENSES

Total dépenses investissement		4 665 722	8 144 428	398 866	2 554 744	584 049	3 434 403	31 608	133 419	0	5 980 135	160 000	26 087 373
Dépenses réelles		3 949 722	8 144 428	398 866	2 554 744	584 049	3 434 403	31 608	133 419	0	5 980 135	160 000	25 371 373
010	Stocks	0	0	0	0	0	0	0	0	0	0	0	0
020	Dépenses imprévues	0	0	0	0	0	0	0	0	0	0	0	0
10	Dotations, fonds divers et réserves	50 000	0	0	0	0	0	0	0	0	0	0	50 000
13	Subventions d'investissement	0	0	0	0	0	0	0	0	0	0	0	0
16	Emprunts et dettes assimilées	3 854 722	0	0	0	0	0	0	0	0	0	0	3 854 722
18	Compte de liaison : affectat° (BA,régie)	0	0	0	0	0	0	0	0	0	0	0	0
20	Immobilisations incorporelles	15 000	693 419	0	199 151	52 448	351 523	0	40 000	0	438 212	0	1 789 754
204	Subventions d'équipement versées	0	0	0	0	0	7 000	0	2 000	0	232 429	160 000	401 429
21	Immobilisations corporelles	15 000	4 797 358	398 866	1 455 592	515 209	3 075 880	31 608	91 419	0	2 063 581	0	12 444 513
22	Immobilisations reçues en affectation	0	0	0	0	0	0	0	0	0	0	0	0
23	Immobilisations en cours	0	592 000	0	900 000	1 392	0	0	0	0	3 236 224	0	4 729 616
26	Participat° et créances rattachées	0	0	0	0	0	0	0	0	0	0	0	0
27	Autres immobilisations financières	0	593 465	0	0	15 000	0	0	0	0	0	0	608 465
Opérations d'équipement		0	1 468 186	0	0	0	0	0	0	0	9 688	0	1 477 874
11	DESAMIANTAGE THERMES	0	1 468 186	0	0	0	0	0	0	0	0	0	1 468 186
19	RENOVATION URBAINE -CARREFOUR SIERROZ/FR	0	0	0	0	0	0	0	0	0	9 688	0	9 688
Opérations pour compte de tiers		15 000	0	0	0	0	0	0	0	0	0	0	15 000
45413	TRAVAUX OFFICE 2020	15 000	0	0	0	0	0	0	0	0	0	0	15 000
Dépenses d'ordre		716 000	0	0	0	0	0	0	0	0	0	0	716 000
040	Opérat° ordre transfert entre sections	196 000	0	0	0	0	0	0	0	0	0	0	196 000
041	Opérations patrimoniales	520 000	0	0	0	0	0	0	0	0	0	0	520 000

RECETTES

Total recettes investissement		25 214 153	287 388	16 486	818 965	74 000	23 775	0	0	0	778 300	0	27 213 067
Recettes réelles		21 624 153	287 388	16 486	818 965	74 000	23 775	0	0	0	778 300	0	23 623 067
010	Stocks	0	0	0	0	0	0	0	0	0	0	0	0

VILLE D'AIX LES BAINS - BUDGET PRINCIPAL VILLE - BS - 2020

Art. (1)	Libellé	01 Opérations non ventilables	0 Services généraux administrat° publiques	1 Sécurité et salubrité publiques	2 Enseignement - Formation	3 Culture	4 Sport et jeunesse	5 Interventions sociales et santé	6 Famille	7 Logement	8 Aménagt et services urbains, environnem	9 Action économique	TOTAL
024	Produits des cessions d'immobilisations	4 244 538	0	0	0	0	0	0	0	0	0	0	4 244 538
10	Dotations, fonds divers et réserves	7 571 122	0	0	0	0	0	0	0	0	0	0	7 571 122
13	Subventions d'investissement	60 000	287 388	16 486	818 965	59 000	23 775	0	0	0	778 300	0	2 043 914
16	Emprunts et dettes assimilées	7 233 493	0	0	0	0	0	0	0	0	0	0	7 233 493
18	Compte de liaison : affectat° (BA,régie)	0	0	0	0	0	0	0	0	0	0	0	0
20	Immobilisations incorporelles	0	0	0	0	0	0	0	0	0	0	0	0
204	Subventions d'équipement versées	0	0	0	0	0	0	0	0	0	0	0	0
21	Immobilisations corporelles	0	0	0	0	0	0	0	0	0	0	0	0
22	Immobilisations reçues en affectation	0	0	0	0	0	0	0	0	0	0	0	0
23	Immobilisations en cours	0	0	0	0	0	0	0	0	0	0	0	0
26	Participat° et créances rattachées	0	0	0	0	0	0	0	0	0	0	0	0
27	Autres immobilisations financières	2 500 000	0	0	0	15 000	0	0	0	0	0	0	2 515 000
Opérations pour compte de tiers		15 000	0	0	0	0	0	0	0	0	0	0	15 000
45423	TRAVAUX OFFICE 2020	15 000	0	0	0	0	0	0	0	0	0	0	15 000
<i>Recettes d'ordre</i>		<i>3 590 000</i>	<i>0</i>	<i>0</i>	<i>0</i>	<i>0</i>	<i>0</i>	<i>0</i>	<i>0</i>	<i>0</i>	<i>0</i>	<i>0</i>	<i>3 590 000</i>
021	<i>Virement de la sect° de fonctionnement</i>	<i>0</i>	<i>0</i>	<i>0</i>	<i>0</i>	<i>0</i>	<i>0</i>	<i>0</i>	<i>0</i>	<i>0</i>	<i>0</i>	<i>0</i>	<i>0</i>
040	<i>Opérat° ordre transfert entre sections</i>	<i>3 070 000</i>	<i>0</i>	<i>0</i>	<i>0</i>	<i>0</i>	<i>0</i>	<i>0</i>	<i>0</i>	<i>0</i>	<i>0</i>	<i>0</i>	<i>3 070 000</i>
041	<i>Opérations patrimoniales</i>	<i>520 000</i>	<i>0</i>	<i>0</i>	<i>0</i>	<i>0</i>	<i>0</i>	<i>0</i>	<i>0</i>	<i>0</i>	<i>0</i>	<i>0</i>	<i>520 000</i>

FONCTIONNEMENT

DEPENSES												
Total dépenses de fonctionnement	7 156 107	12 992 051	729 700	4 242 717	2 907 875	4 553 035	918 250	2 487 126	182 600	6 712 226	1 298 554	44 180 241
Dépenses réelles	4 086 107	12 992 051	729 700	4 242 717	2 907 875	4 553 035	918 250	2 487 126	182 600	6 712 226	1 298 554	41 110 241
011 Charges à caractère général	322 450	4 950 601	212 200	1 013 595	268 825	901 810	19 000	321 126	100	2 059 526	31 550	10 100 783
012 Charges de personnel, frais assimilés	0	7 545 100	488 500	3 063 300	2 354 600	2 557 200	28 000	2 166 000	182 500	4 501 300	197 000	23 083 500
014 Atténuations de produits	633 963	0	0	0	0	0	0	0	0	0	0	633 963
022 Dépenses imprévues	49 472	0	0	0	0	0	0	0	0	0	0	49 472
65 Autres charges de gestion courante	45 000	490 850	29 000	165 822	284 450	1 094 025	871 250	0	0	151 200	56 850	3 188 447
656 Frais fonctionnement des groupes d'élus	0	0	0	0	0	0	0	0	0	0	0	0
66 Charges financières	886 500	0	0	0	0	0	0	0	0	0	0	886 500
67 Charges exceptionnelles	648 722	5 500	0	0	0	0	0	0	0	200	1 013 154	1 667 576
68 Dot. aux amortissements et provisions	1 500 000	0	0	0	0	0	0	0	0	0	0	1 500 000

VILLE D'AIX LES BAINS - BUDGET PRINCIPAL VILLE - BS - 2020

Art. (1)	Libellé	01 Opérations non ventilables	0 Services généraux administrat° publiques	1 Sécurité et salubrité publiques	2 Enseignement - Formation	3 Culture	4 Sport et jeunesse	5 Interventions sociales et santé	6 Famille	7 Logement	8 Aménagt et services urbains, environnem	9 Action économique	TOTAL
<i>Dépenses d'ordre</i>		3 070 000	0	0	0	0	0	0	0	0	0	0	3 070 000
023	<i>Virement à la section d'investissement</i>	0	0	0	0	0	0	0	0	0	0	0	0
042	<i>Opérat° ordre transfert entre sections</i>	3 070 000	0	0	0	0	0	0	0	0	0	0	3 070 000
043	<i>Opérat° ordre intérieur de la section</i>	0	0	0	0	0	0	0	0	0	0	0	0

RECETTES													
Total recettes de fonctionnement		33 918 612	844 316	84 000	947 000	908 532	666 725	62 500	1 684 711	287 000	2 288 275	200 598	41 892 269
Recettes réelles		33 722 612	844 316	84 000	947 000	908 532	666 725	62 500	1 684 711	287 000	2 288 275	200 598	41 696 269
013	Atténuations de charges	0	144 000	0	0	0	0	0	0	0	0	0	144 000
70	Produits des services, du domaine, vente	52 500	557 806	5 000	807 000	274 600	264 400	52 500	400 300	0	1 959 875	180 498	4 554 479
73	Impôts et taxes	29 227 901	0	17 000	0	0	0	0	0	0	263 900	-4 400	29 504 401
74	Dotations et participations	4 232 661	12 310	0	140 000	622 300	307 325	10 000	1 284 411	0	0	0	6 609 007
75	Autres produits de gestion courante	10	90 200	62 000	0	0	95 000	0	0	287 000	64 500	24 500	623 210
76	Produits financiers	209 540	0	0	0	0	0	0	0	0	0	0	209 540
77	Produits exceptionnels	0	40 000	0	0	11 632	0	0	0	0	0	0	51 632
78	Reprise sur amortissements et provisions	0	0	0	0	0	0	0	0	0	0	0	0
<i>Recettes d'ordre</i>		196 000	0	0	0	0	0	0	0	0	0	0	196 000
042	<i>Opérat° ordre transfert entre sections</i>	196 000	0	0	0	0	0	0	0	0	0	0	196 000
043	<i>Opérat° ordre intérieur de la section</i>	0	0	0	0	0	0	0	0	0	0	0	0

(1) Pour le croisement par nature, le détail est fait selon le niveau de vote choisi par l'assemblée délibérante (chapitre, article ou article spécialisé).

IV – ANNEXES	IV
ELEMENTS DU BILAN PRESENTATION CROISEE PAR FONCTION – DETAIL FONCTIONNEMENT	A1.1

FONCTION 0 – Services généraux des administrations publiques locales

(1)	Libellé	01 Opérations non ventilables	02 Administration générale	03 Justice	04 Coopérat° décentralisée, act° européen.	Total
DEPENSES (2)		7 156 107,14	12 992 051,00	0,00	0,00	20 148 158,14
Dépenses de l'exercice		7 156 107,14	12 992 051,00	0,00	0,00	20 148 158,14
011	Charges à caractère général	322 450,00	4 950 601,00	0,00	0,00	5 273 051,00
012	Charges de personnel, frais assimilés	0,00	7 545 100,00	0,00	0,00	7 545 100,00
014	Atténuations de produits	633 963,00	0,00	0,00	0,00	633 963,00
022	Dépenses imprévues	49 472,14	0,00	0,00	0,00	49 472,14
023	Virement à la section d'investissement	0,00	0,00	0,00	0,00	0,00
042	Opérat° ordre transfert entre sections	3 070 000,00	0,00	0,00	0,00	3 070 000,00
043	Opérat° ordre intérieur de la section	0,00	0,00	0,00	0,00	0,00
65	Autres charges de gestion courante	45 000,00	490 850,00	0,00	0,00	535 850,00
656	Frais fonctionnement des groupes d'élus	0,00	0,00	0,00	0,00	0,00
66	Charges financières	886 500,00	0,00	0,00	0,00	886 500,00
67	Charges exceptionnelles	648 722,00	5 500,00	0,00	0,00	654 222,00
68	Dot. aux amortissements et provisions	1 500 000,00	0,00	0,00	0,00	1 500 000,00
Restes à réaliser – reports		0,00	0,00	0,00	0,00	0,00
RECETTES (2)		36 206 584,14	844 316,00	0,00	0,00	37 050 900,14
Recettes de l'exercice		33 918 612,00	844 316,00	0,00	0,00	34 762 928,00
013	Atténuations de charges	0,00	144 000,00	0,00	0,00	144 000,00
042	Opérat° ordre transfert entre sections	196 000,00	0,00	0,00	0,00	196 000,00
043	Opérat° ordre intérieur de la section	0,00	0,00	0,00	0,00	0,00
70	Produits des services, du domaine, vente	52 500,00	557 806,00	0,00	0,00	610 306,00
73	Impôts et taxes	29 227 901,00	0,00	0,00	0,00	29 227 901,00
74	Dotations et participations	4 232 661,00	12 310,00	0,00	0,00	4 244 971,00
75	Autres produits de gestion courante	10,00	90 200,00	0,00	0,00	90 210,00
76	Produits financiers	209 540,00	0,00	0,00	0,00	209 540,00
77	Produits exceptionnels	0,00	40 000,00	0,00	0,00	40 000,00
78	Reprise sur amortissements et provisions	0,00	0,00	0,00	0,00	0,00
Restes à réaliser – reports		2 287 972,14	0,00	0,00	0,00	2 287 972,14
SOLDE (2)		29 050 477,00	-12 147 735,00	0,00	0,00	16 902 742,00

VILLE D'AIX LES BAINS - BUDGET PRINCIPAL VILLE - BS - 2020

(1)	Libellé	Sous-fonction 02						Sous-fonction 04		
		020 Administrat° générale collectivité	021 Assemblée locale	022 Administration générale de l'état	023 Information, communication, publicité	024 Fêtes et cérémonies	025 Aides aux assoc. (non classées ailleurs)	026 Cimetières et pompes funèbres	041 Subvention globale	048 Autres act° de coopérat° décentralisée
DEPENSES (2)		10 653 551,00	594 100,00	457 950,00	749 000,00	335 000,00	145 550,00	56 900,00	0,00	0,00
Dépenses de l'exercice		10 653 551,00	594 100,00	457 950,00	749 000,00	335 000,00	145 550,00	56 900,00	0,00	0,00
011	Charges à caractère général	4 016 851,00	237 100,00	11 450,00	562 500,00	86 000,00	21 700,00	15 000,00	0,00	0,00
012	Charges de personnel, frais assimilés	6 621 200,00	0,00	446 500,00	186 500,00	249 000,00	0,00	41 900,00	0,00	0,00
014	Atténuations de produits	0,00	0,00	0,00	0,00	0,00	0,00	0,00	0,00	0,00
022	Dépenses imprévues	0,00	0,00	0,00	0,00	0,00	0,00	0,00	0,00	0,00
023	Virement à la section d'investissement	0,00	0,00	0,00	0,00	0,00	0,00	0,00	0,00	0,00
042	Opérat° ordre transfert entre sections	0,00	0,00	0,00	0,00	0,00	0,00	0,00	0,00	0,00
043	Opérat° ordre intérieur de la section	0,00	0,00	0,00	0,00	0,00	0,00	0,00	0,00	0,00
65	Autres charges de gestion courante	10 000,00	357 000,00	0,00	0,00	0,00	123 850,00	0,00	0,00	0,00
656	Frais fonctionnement des groupes d'élus	0,00	0,00	0,00	0,00	0,00	0,00	0,00	0,00	0,00
66	Charges financières	0,00	0,00	0,00	0,00	0,00	0,00	0,00	0,00	0,00
67	Charges exceptionnelles	5 500,00	0,00	0,00	0,00	0,00	0,00	0,00	0,00	0,00
68	Dot. aux amortissements et provisions	0,00	0,00	0,00	0,00	0,00	0,00	0,00	0,00	0,00
Restes à réaliser – reports		0,00	0,00	0,00	0,00	0,00	0,00	0,00	0,00	0,00
RECETTES (2)		571 016,00	0,00	12 200,00	12 000,00	0,00	185 500,00	63 600,00	0,00	0,00
Recettes de l'exercice		571 016,00	0,00	12 200,00	12 000,00	0,00	185 500,00	63 600,00	0,00	0,00
013	Atténuations de charges	144 000,00	0,00	0,00	0,00	0,00	0,00	0,00	0,00	0,00
042	Opérat° ordre transfert entre sections	0,00	0,00	0,00	0,00	0,00	0,00	0,00	0,00	0,00
043	Opérat° ordre intérieur de la section	0,00	0,00	0,00	0,00	0,00	0,00	0,00	0,00	0,00
70	Produits des services, du domaine, vente	328 706,00	0,00	0,00	0,00	0,00	165 500,00	63 600,00	0,00	0,00
73	Impôts et taxes	0,00	0,00	0,00	0,00	0,00	0,00	0,00	0,00	0,00
74	Dotations et participations	110,00	0,00	12 200,00	0,00	0,00	0,00	0,00	0,00	0,00
75	Autres produits de gestion courante	58 200,00	0,00	0,00	12 000,00	0,00	20 000,00	0,00	0,00	0,00
76	Produits financiers	0,00	0,00	0,00	0,00	0,00	0,00	0,00	0,00	0,00
77	Produits exceptionnels	40 000,00	0,00	0,00	0,00	0,00	0,00	0,00	0,00	0,00
78	Reprise sur amortissements et provisions	0,00	0,00	0,00	0,00	0,00	0,00	0,00	0,00	0,00
Restes à réaliser – reports		0,00	0,00	0,00	0,00	0,00	0,00	0,00	0,00	0,00
SOLDE (2)		-10 082 535,00	-594 100,00	-445 750,00	-737 000,00	-335 000,00	39 950,00	6 700,00	0,00	0,00

VILLE D'AIX LES BAINS - BUDGET PRINCIPAL VILLE - BS - 2020

(1) Pour le croisement par nature, le détail est fait selon le niveau de vote choisi par l'assemblée délibérante (chapitre, article ou article spécialisé).

(2) S'il s'agit du budget supplémentaire ou de décisions modificatives, les montants indiqués sont cumulés au niveau de l'ensemble des décisions budgétaires (BP + DM + BS). Le solde correspond à la différence entre les recettes et les dépenses. Les dépenses et les recettes correspondent à la somme des dépenses et des recettes de l'exercice ainsi que des restes à réaliser et des reports (lignes budgétaires 001 et 002). Les lignes reports 001 et 002 apparaissent à la colonne 01-Non ventilables.

IV – ANNEXES	IV
ELEMENTS DU BILAN PRESENTATION CROISEE PAR FONCTION – DETAIL FONCTIONNEMENT	A1.1

FONCTION 1 – Sécurité et salubrité publiques

(1)	Libellé	11 Sécurité intérieure	12 Hygiène et salubrité publique	Total
DEPENSES (2)		689 200,00	40 500,00	729 700,00
Dépenses de l'exercice		689 200,00	40 500,00	729 700,00
011	Charges à caractère général	200 700,00	11 500,00	212 200,00
012	Charges de personnel, frais assimilés	488 500,00	0,00	488 500,00
014	Atténuations de produits	0,00	0,00	0,00
022	Dépenses imprévues	0,00	0,00	0,00
023	Virement à la section d'investissement	0,00	0,00	0,00
042	Opérat° ordre transfert entre sections	0,00	0,00	0,00
043	Opérat° ordre intérieur de la section	0,00	0,00	0,00
65	Autres charges de gestion courante	0,00	29 000,00	29 000,00
656	Frais fonctionnement des groupes d'élus	0,00	0,00	0,00
66	Charges financières	0,00	0,00	0,00
67	Charges exceptionnelles	0,00	0,00	0,00
68	Dot. aux amortissements et provisions	0,00	0,00	0,00
Restes à réaliser – reports		0,00	0,00	0,00
RECETTES (2)		84 000,00	0,00	84 000,00
Recettes de l'exercice		84 000,00	0,00	84 000,00
013	Atténuations de charges	0,00	0,00	0,00
042	Opérat° ordre transfert entre sections	0,00	0,00	0,00
043	Opérat° ordre intérieur de la section	0,00	0,00	0,00
70	Produits des services, du domaine, vente	5 000,00	0,00	5 000,00
73	Impôts et taxes	17 000,00	0,00	17 000,00
74	Dotations et participations	0,00	0,00	0,00
75	Autres produits de gestion courante	62 000,00	0,00	62 000,00
76	Produits financiers	0,00	0,00	0,00
77	Produits exceptionnels	0,00	0,00	0,00
78	Reprise sur amortissements et provisions	0,00	0,00	0,00
Restes à réaliser – reports		0,00	0,00	0,00
SOLDE (2)		-605 200,00	-40 500,00	-645 700,00

(1)	Libellé	Sous-fonction 11				
		110 Services communs	111 Police nationale	112 Police municipale	113 Pompiers, incendies et secours	114 Autres services de protection civile
DEPENSES (2)		23 500,00	0,00	650 200,00	15 500,00	0,00

VILLE D'AIX LES BAINS - BUDGET PRINCIPAL VILLE - BS - 2020

(1)	Libellé	Sous-fonction 11				
		110 Services communs	111 Police nationale	112 Police municipale	113 Pompiers, incendies et secours	114 Autres services de protection civile
	Dépenses de l'exercice	23 500,00	0,00	650 200,00	15 500,00	0,00
011	Charges à caractère général	23 500,00	0,00	161 700,00	15 500,00	0,00
012	Charges de personnel, frais assimilés	0,00	0,00	488 500,00	0,00	0,00
014	Atténuations de produits	0,00	0,00	0,00	0,00	0,00
022	Dépenses imprévues	0,00	0,00	0,00	0,00	0,00
023	Virement à la section d'investissement	0,00	0,00	0,00	0,00	0,00
042	Opérat° ordre transfert entre sections	0,00	0,00	0,00	0,00	0,00
043	Opérat° ordre intérieur de la section	0,00	0,00	0,00	0,00	0,00
65	Autres charges de gestion courante	0,00	0,00	0,00	0,00	0,00
656	Frais fonctionnement des groupes d'élus	0,00	0,00	0,00	0,00	0,00
66	Charges financières	0,00	0,00	0,00	0,00	0,00
67	Charges exceptionnelles	0,00	0,00	0,00	0,00	0,00
68	Dot. aux amortissements et provisions	0,00	0,00	0,00	0,00	0,00
	Restes à réaliser – reports	0,00	0,00	0,00	0,00	0,00
	RECETTES (2)	0,00	0,00	84 000,00	0,00	0,00
	Recettes de l'exercice	0,00	0,00	84 000,00	0,00	0,00
013	Atténuations de charges	0,00	0,00	0,00	0,00	0,00
042	Opérat° ordre transfert entre sections	0,00	0,00	0,00	0,00	0,00
043	Opérat° ordre intérieur de la section	0,00	0,00	0,00	0,00	0,00
70	Produits des services, du domaine, vente	0,00	0,00	5 000,00	0,00	0,00
73	Impôts et taxes	0,00	0,00	17 000,00	0,00	0,00
74	Dotations et participations	0,00	0,00	0,00	0,00	0,00
75	Autres produits de gestion courante	0,00	0,00	62 000,00	0,00	0,00
76	Produits financiers	0,00	0,00	0,00	0,00	0,00
77	Produits exceptionnels	0,00	0,00	0,00	0,00	0,00
78	Reprise sur amortissements et provisions	0,00	0,00	0,00	0,00	0,00
	Restes à réaliser – reports	0,00	0,00	0,00	0,00	0,00
	SOLDE (2)	-23 500,00	0,00	-566 200,00	-15 500,00	0,00

(1) Pour le croisement par nature, le détail est fait selon le niveau de vote choisi par l'assemblée délibérante (chapitre, article ou article spécialisé).

(2) S'il s'agit du budget supplémentaire ou de décisions modificatives, les montants indiqués sont cumulés au niveau de l'ensemble des décisions budgétaires (BP + DM + BS). Le solde correspond à la différence entre les recettes et les dépenses. Les dépenses et les recettes correspondent à la somme des dépenses et des recettes de l'exercice ainsi que des restes à réaliser et des reports (lignes budgétaires 001 et 002). Les lignes reports 001 et 002 apparaissent à la colonne 01-Non ventilables.

IV – ANNEXES	IV
ELEMENTS DU BILAN PRESENTATION CROISEE PAR FONCTION – DETAIL FONCTIONNEMENT	A1.1

FONCTION 2 – Enseignement - Formation

(1)	Libellé	20 Services communs	21 Enseignement du premier degré	22 Enseignement du deuxième degré	23 Enseignement supérieur	24 Formation continue	25 Services annexes de l'enseignement	Total
	DEPENSES (2)	580 822,00	1 601 100,00	0,00	0,00	0,00	2 060 795,00	4 242 717,00
	Dépenses de l'exercice	580 822,00	1 601 100,00	0,00	0,00	0,00	2 060 795,00	4 242 717,00
011	Charges à caractère général	189 000,00	144 500,00	0,00	0,00	0,00	680 095,00	1 013 595,00
012	Charges de personnel, frais assimilés	239 000,00	1 456 600,00	0,00	0,00	0,00	1 367 700,00	3 063 300,00
014	Atténuations de produits	0,00	0,00	0,00	0,00	0,00	0,00	0,00
022	Dépenses imprévues	0,00	0,00	0,00	0,00	0,00	0,00	0,00
023	Virement à la section d'investissement	0,00	0,00	0,00	0,00	0,00	0,00	0,00
042	Opérat° ordre transfert entre sections	0,00	0,00	0,00	0,00	0,00	0,00	0,00
043	Opérat° ordre intérieur de la section	0,00	0,00	0,00	0,00	0,00	0,00	0,00
65	Autres charges de gestion courante	152 822,00	0,00	0,00	0,00	0,00	13 000,00	165 822,00
656	Frais fonctionnement des groupes d'élus	0,00	0,00	0,00	0,00	0,00	0,00	0,00
66	Charges financières	0,00	0,00	0,00	0,00	0,00	0,00	0,00
67	Charges exceptionnelles	0,00	0,00	0,00	0,00	0,00	0,00	0,00
68	Dot. aux amortissements et provisions	0,00	0,00	0,00	0,00	0,00	0,00	0,00
	Restes à réaliser – reports	0,00	0,00	0,00	0,00	0,00	0,00	0,00
	RECETTES (2)	0,00	22 000,00	0,00	0,00	0,00	925 000,00	947 000,00
	Recettes de l'exercice	0,00	22 000,00	0,00	0,00	0,00	925 000,00	947 000,00
013	Atténuations de charges	0,00	0,00	0,00	0,00	0,00	0,00	0,00
042	Opérat° ordre transfert entre sections	0,00	0,00	0,00	0,00	0,00	0,00	0,00
043	Opérat° ordre intérieur de la section	0,00	0,00	0,00	0,00	0,00	0,00	0,00
70	Produits des services, du domaine, vente	0,00	22 000,00	0,00	0,00	0,00	785 000,00	807 000,00
73	Impôts et taxes	0,00	0,00	0,00	0,00	0,00	0,00	0,00
74	Dotations et participations	0,00	0,00	0,00	0,00	0,00	140 000,00	140 000,00
75	Autres produits de gestion courante	0,00	0,00	0,00	0,00	0,00	0,00	0,00
76	Produits financiers	0,00	0,00	0,00	0,00	0,00	0,00	0,00
77	Produits exceptionnels	0,00	0,00	0,00	0,00	0,00	0,00	0,00
78	Reprise sur amortissements et provisions	0,00	0,00	0,00	0,00	0,00	0,00	0,00

VILLE D'AIX LES BAINS - BUDGET PRINCIPAL VILLE - BS - 2020

(1)	Libellé	20 Services communs	21 Enseignement du premier degré	22 Enseignement du deuxième degré	23 Enseignement supérieur	24 Formation continue	25 Services annexes de l'enseignement	Total
	Restes à réaliser – reports	0,00	0,00	0,00	0,00	0,00	0,00	0,00
	SOLDE (2)	-580 822,00	-1 579 100,00	0,00	0,00	0,00	-1 135 795,00	-3 295 717,00

(1)	Libellé	Sous-fonction 21			Sous-fonction 25				
		211 Ecoles maternelles	212 Ecoles primaires	213 Classes regroupées	251 Hébergement et restauration scolaire	252 Transports scolaires	253 Sport scolaire	254 Médecine scolaire	255 Classes de découverte et autres services
	DEPENSES (2)	1 198 000,00	383 100,00	20 000,00	1 969 295,00	78 000,00	0,00	500,00	13 000,00
	Dépenses de l'exercice	1 198 000,00	383 100,00	20 000,00	1 969 295,00	78 000,00	0,00	500,00	13 000,00
011	Charges à caractère général	43 000,00	81 500,00	20 000,00	601 595,00	78 000,00	0,00	500,00	0,00
012	Charges de personnel, frais assimilés	1 155 000,00	301 600,00	0,00	1 367 700,00	0,00	0,00	0,00	0,00
014	Atténuations de produits	0,00	0,00	0,00	0,00	0,00	0,00	0,00	0,00
022	Dépenses imprévues	0,00	0,00	0,00	0,00	0,00	0,00	0,00	0,00
023	Virement à la section d'investissement	0,00	0,00	0,00	0,00	0,00	0,00	0,00	0,00
042	Opérat° ordre transfert entre sections	0,00	0,00	0,00	0,00	0,00	0,00	0,00	0,00
043	Opérat° ordre intérieur de la section	0,00	0,00	0,00	0,00	0,00	0,00	0,00	0,00
65	Autres charges de gestion courante	0,00	0,00	0,00	0,00	0,00	0,00	0,00	13 000,00
656	Frais fonctionnement des groupes d'élus	0,00	0,00	0,00	0,00	0,00	0,00	0,00	0,00
66	Charges financières	0,00	0,00	0,00	0,00	0,00	0,00	0,00	0,00
67	Charges exceptionnelles	0,00	0,00	0,00	0,00	0,00	0,00	0,00	0,00
68	Dot. aux amortissements et provisions	0,00	0,00	0,00	0,00	0,00	0,00	0,00	0,00
	Restes à réaliser – reports	0,00	0,00	0,00	0,00	0,00	0,00	0,00	0,00
	RECETTES (2)	0,00	22 000,00	0,00	925 000,00	0,00	0,00	0,00	0,00
	Recettes de l'exercice	0,00	22 000,00	0,00	925 000,00	0,00	0,00	0,00	0,00
013	Atténuations de charges	0,00	0,00	0,00	0,00	0,00	0,00	0,00	0,00
042	Opérat° ordre transfert entre sections	0,00	0,00	0,00	0,00	0,00	0,00	0,00	0,00
043	Opérat° ordre intérieur de la section	0,00	0,00	0,00	0,00	0,00	0,00	0,00	0,00
70	Produits des services, du domaine, vente	0,00	22 000,00	0,00	785 000,00	0,00	0,00	0,00	0,00
73	Impôts et taxes	0,00	0,00	0,00	0,00	0,00	0,00	0,00	0,00
74	Dotations et participations	0,00	0,00	0,00	140 000,00	0,00	0,00	0,00	0,00
75	Autres produits de gestion courante	0,00	0,00	0,00	0,00	0,00	0,00	0,00	0,00
76	Produits financiers	0,00	0,00	0,00	0,00	0,00	0,00	0,00	0,00
77	Produits exceptionnels	0,00	0,00	0,00	0,00	0,00	0,00	0,00	0,00
78	Reprise sur amortissements et provisions	0,00	0,00	0,00	0,00	0,00	0,00	0,00	0,00
	Restes à réaliser – reports	0,00	0,00	0,00	0,00	0,00	0,00	0,00	0,00
	SOLDE (2)	-1 198 000,00	-361 100,00	-20 000,00	-1 044 295,00	-78 000,00	0,00	-500,00	-13 000,00

(1) Pour le croisement par nature, le détail est fait selon le niveau de vote choisi par l'assemblée délibérante (chapitre, article ou article spécialisé).

(2) S'il s'agit du budget supplémentaire ou de décisions modificatives, les montants indiqués sont cumulés au niveau de l'ensemble des décisions budgétaires (BP + DM + BS). Le solde correspond à la différence entre les recettes et les dépenses. Les dépenses et les recettes correspondent à la somme des dépenses et des recettes de l'exercice ainsi que des restes à réaliser et des reports (lignes budgétaires 001 et 002). Les lignes reports 001 et 002 apparaissent à la colonne 01-Non ventilables.

IV – ANNEXES	IV
ELEMENTS DU BILAN PRESENTATION CROISEE PAR FONCTION – DETAIL FONCTIONNEMENT	A1.1

FONCTION 3 – Culture

(1)	Libellé	30 Services communs	31 Expression artistique	32 Conservation et diffusion des patrimoine	33 Action culturelle	Total
DEPENSES (2)		0,00	1 407 250,00	1 149 825,00	350 800,00	2 907 875,00
Dépenses de l'exercice		0,00	1 407 250,00	1 149 825,00	350 800,00	2 907 875,00
011	Charges à caractère général	0,00	24 750,00	177 725,00	66 350,00	268 825,00
012	Charges de personnel, frais assimilés	0,00	1 382 500,00	972 100,00	0,00	2 354 600,00
014	Atténuations de produits	0,00	0,00	0,00	0,00	0,00
022	Dépenses imprévues	0,00	0,00	0,00	0,00	0,00
023	Virement à la section d'investissement	0,00	0,00	0,00	0,00	0,00
042	Opérat° ordre transfert entre sections	0,00	0,00	0,00	0,00	0,00
043	Opérat° ordre intérieur de la section	0,00	0,00	0,00	0,00	0,00
65	Autres charges de gestion courante	0,00	0,00	0,00	284 450,00	284 450,00
656	Frais fonctionnement des groupes d'élus	0,00	0,00	0,00	0,00	0,00
66	Charges financières	0,00	0,00	0,00	0,00	0,00
67	Charges exceptionnelles	0,00	0,00	0,00	0,00	0,00
68	Dot. aux amortissements et provisions	0,00	0,00	0,00	0,00	0,00
Restes à réaliser – reports		0,00	0,00	0,00	0,00	0,00
RECETTES (2)		0,00	321 800,00	71 632,00	515 100,00	908 532,00
Recettes de l'exercice		0,00	321 800,00	71 632,00	515 100,00	908 532,00
013	Atténuations de charges	0,00	0,00	0,00	0,00	0,00
042	Opérat° ordre transfert entre sections	0,00	0,00	0,00	0,00	0,00
043	Opérat° ordre intérieur de la section	0,00	0,00	0,00	0,00	0,00
70	Produits des services, du domaine, vente	0,00	213 000,00	60 000,00	1 600,00	274 600,00
73	Impôts et taxes	0,00	0,00	0,00	0,00	0,00
74	Dotations et participations	0,00	108 800,00	0,00	513 500,00	622 300,00
75	Autres produits de gestion courante	0,00	0,00	0,00	0,00	0,00
76	Produits financiers	0,00	0,00	0,00	0,00	0,00
77	Produits exceptionnels	0,00	0,00	11 632,00	0,00	11 632,00
78	Reprise sur amortissements et provisions	0,00	0,00	0,00	0,00	0,00
Restes à réaliser – reports		0,00	0,00	0,00	0,00	0,00
SOLDE (2)		0,00	-1 085 450,00	-1 078 193,00	164 300,00	-1 999 343,00

VILLE D'AIX LES BAINS - BUDGET PRINCIPAL VILLE - BS - 2020

(1)	Libellé	Sous-fonction 31				Sous-fonction 32			
		311 Expression musicale, lyrique et choré.	312 Arts plastiques, activités artistiques	313 Théâtres	314 Cinémas et autres salles de spectacles	321 Bibliothèques et médiathèques	322 Musées	323 Archives	324 Entretien du patrimoine culturel
DEPENSES (2)		1 405 750,00	0,00	1 500,00	0,00	513 100,00	273 975,00	222 650,00	140 100,00
Dépenses de l'exercice		1 405 750,00	0,00	1 500,00	0,00	513 100,00	273 975,00	222 650,00	140 100,00
011	Charges à caractère général	23 250,00	0,00	1 500,00	0,00	68 600,00	62 475,00	45 150,00	1 500,00
012	Charges de personnel, frais assimilés	1 382 500,00	0,00	0,00	0,00	444 500,00	211 500,00	177 500,00	138 600,00
014	Atténuations de produits	0,00	0,00	0,00	0,00	0,00	0,00	0,00	0,00
022	Dépenses imprévues	0,00	0,00	0,00	0,00	0,00	0,00	0,00	0,00
023	Virement à la section d'investissement	0,00	0,00	0,00	0,00	0,00	0,00	0,00	0,00
042	Opérat° ordre transfert entre sections	0,00	0,00	0,00	0,00	0,00	0,00	0,00	0,00
043	Opérat° ordre intérieur de la section	0,00	0,00	0,00	0,00	0,00	0,00	0,00	0,00
65	Autres charges de gestion courante	0,00	0,00	0,00	0,00	0,00	0,00	0,00	0,00
656	Frais fonctionnement des groupes d'élus	0,00	0,00	0,00	0,00	0,00	0,00	0,00	0,00
66	Charges financières	0,00	0,00	0,00	0,00	0,00	0,00	0,00	0,00
67	Charges exceptionnelles	0,00	0,00	0,00	0,00	0,00	0,00	0,00	0,00
68	Dot. aux amortissements et provisions	0,00	0,00	0,00	0,00	0,00	0,00	0,00	0,00
Restes à réaliser – reports		0,00	0,00	0,00	0,00	0,00	0,00	0,00	0,00
RECETTES (2)		321 800,00	0,00	0,00	0,00	21 000,00	50 632,00	0,00	0,00
Recettes de l'exercice		321 800,00	0,00	0,00	0,00	21 000,00	50 632,00	0,00	0,00
013	Atténuations de charges	0,00	0,00	0,00	0,00	0,00	0,00	0,00	0,00
042	Opérat° ordre transfert entre sections	0,00	0,00	0,00	0,00	0,00	0,00	0,00	0,00
043	Opérat° ordre intérieur de la section	0,00	0,00	0,00	0,00	0,00	0,00	0,00	0,00
70	Produits des services, du domaine, vente	213 000,00	0,00	0,00	0,00	21 000,00	39 000,00	0,00	0,00
73	Impôts et taxes	0,00	0,00	0,00	0,00	0,00	0,00	0,00	0,00
74	Dotations et participations	108 800,00	0,00	0,00	0,00	0,00	0,00	0,00	0,00
75	Autres produits de gestion courante	0,00	0,00	0,00	0,00	0,00	0,00	0,00	0,00
76	Produits financiers	0,00	0,00	0,00	0,00	0,00	0,00	0,00	0,00
77	Produits exceptionnels	0,00	0,00	0,00	0,00	0,00	11 632,00	0,00	0,00
78	Reprise sur amortissements et provisions	0,00	0,00	0,00	0,00	0,00	0,00	0,00	0,00
Restes à réaliser – reports		0,00	0,00	0,00	0,00	0,00	0,00	0,00	0,00
SOLDE (2)		-1 083 950,00	0,00	-1 500,00	0,00	-492 100,00	-223 343,00	-222 650,00	-140 100,00

(1) Pour le croisement par nature, le détail est fait selon le niveau de vote choisi par l'assemblée délibérante (chapitre, article ou article spécialisé).

(2) S'il s'agit du budget supplémentaire ou de décisions modificatives, les montants indiqués sont cumulés au niveau de l'ensemble des décisions budgétaires (BP + DM + BS). Le solde correspond à la différence entre les recettes et les dépenses. Les dépenses et les recettes correspondent à la somme des dépenses et des recettes de l'exercice ainsi que des restes à réaliser et des reports (lignes budgétaires 001 et 002). Les lignes reports 001 et 002 apparaissent à la colonne 01-Non ventilables.

IV – ANNEXES	IV
ELEMENTS DU BILAN PRESENTATION CROISEE PAR FONCTION – DETAIL FONCTIONNEMENT	A1.1

FONCTION 4 – Sport et jeunesse

(1)	Libellé	40 Services communs	41 Sports	42 Jeunesse	Total
DEPENSES (2)		1 839 895,00	826 550,00	1 886 590,00	4 553 035,00
Dépenses de l'exercice		1 839 895,00	826 550,00	1 886 590,00	4 553 035,00
011	Charges à caractère général	201 670,00	219 050,00	481 090,00	901 810,00
012	Charges de personnel, frais assimilés	799 500,00	607 500,00	1 150 200,00	2 557 200,00
014	Atténuations de produits	0,00	0,00	0,00	0,00
022	Dépenses imprévues	0,00	0,00	0,00	0,00
023	Virement à la section d'investissement	0,00	0,00	0,00	0,00
042	Opérat° ordre transfert entre sections	0,00	0,00	0,00	0,00
043	Opérat° ordre intérieur de la section	0,00	0,00	0,00	0,00
65	Autres charges de gestion courante	838 725,00	0,00	255 300,00	1 094 025,00
656	Frais fonctionnement des groupes d'élus	0,00	0,00	0,00	0,00
66	Charges financières	0,00	0,00	0,00	0,00
67	Charges exceptionnelles	0,00	0,00	0,00	0,00
68	Dot. aux amortissements et provisions	0,00	0,00	0,00	0,00
Restes à réaliser – reports		0,00	0,00	0,00	0,00
RECETTES (2)		20 700,00	111 000,00	535 025,00	666 725,00
Recettes de l'exercice		20 700,00	111 000,00	535 025,00	666 725,00
013	Atténuations de charges	0,00	0,00	0,00	0,00
042	Opérat° ordre transfert entre sections	0,00	0,00	0,00	0,00
043	Opérat° ordre intérieur de la section	0,00	0,00	0,00	0,00
70	Produits des services, du domaine, vente	20 700,00	16 000,00	227 700,00	264 400,00
73	Impôts et taxes	0,00	0,00	0,00	0,00
74	Dotations et participations	0,00	0,00	307 325,00	307 325,00
75	Autres produits de gestion courante	0,00	95 000,00	0,00	95 000,00
76	Produits financiers	0,00	0,00	0,00	0,00
77	Produits exceptionnels	0,00	0,00	0,00	0,00
78	Reprise sur amortissements et provisions	0,00	0,00	0,00	0,00
Restes à réaliser – reports		0,00	0,00	0,00	0,00
SOLDE (2)		-1 819 195,00	-715 550,00	-1 351 565,00	-3 886 310,00

VILLE D'AIX LES BAINS - BUDGET PRINCIPAL VILLE - BS - 2020

(1)	Libellé	Sous-fonction 41					Sous-fonction 42		
		411 Salles de sport, gymnases	412 Stades	413 Piscines	414 Autres équipements sportifs ou de loisir	415 Manifestations sportives	421 Centres de loisirs	422 Autres activités pour les jeunes	423 Colonies de vacances
DEPENSES (2)		173 000,00	639 500,00	0,00	14 050,00	0,00	997 960,00	668 050,00	0,00
Dépenses de l'exercice		173 000,00	639 500,00	0,00	14 050,00	0,00	997 960,00	668 050,00	0,00
011	Charges à caractère général	173 000,00	32 000,00	0,00	14 050,00	0,00	171 760,00	273 050,00	0,00
012	Charges de personnel, frais assimilés	0,00	607 500,00	0,00	0,00	0,00	826 200,00	324 000,00	0,00
014	Atténuations de produits	0,00	0,00	0,00	0,00	0,00	0,00	0,00	0,00
022	Dépenses imprévues	0,00	0,00	0,00	0,00	0,00	0,00	0,00	0,00
023	Virement à la section d'investissement	0,00	0,00	0,00	0,00	0,00	0,00	0,00	0,00
042	Opérat° ordre transfert entre sections	0,00	0,00	0,00	0,00	0,00	0,00	0,00	0,00
043	Opérat° ordre intérieur de la section	0,00	0,00	0,00	0,00	0,00	0,00	0,00	0,00
65	Autres charges de gestion courante	0,00	0,00	0,00	0,00	0,00	0,00	71 000,00	0,00
656	Frais fonctionnement des groupes d'élus	0,00	0,00	0,00	0,00	0,00	0,00	0,00	0,00
66	Charges financières	0,00	0,00	0,00	0,00	0,00	0,00	0,00	0,00
67	Charges exceptionnelles	0,00	0,00	0,00	0,00	0,00	0,00	0,00	0,00
68	Dot. aux amortissements et provisions	0,00	0,00	0,00	0,00	0,00	0,00	0,00	0,00
Restes à réaliser – reports		0,00	0,00	0,00	0,00	0,00	0,00	0,00	0,00
RECETTES (2)		0,00	0,00	0,00	111 000,00	0,00	437 725,00	36 500,00	0,00
Recettes de l'exercice		0,00	0,00	0,00	111 000,00	0,00	437 725,00	36 500,00	0,00
013	Atténuations de charges	0,00	0,00	0,00	0,00	0,00	0,00	0,00	0,00
042	Opérat° ordre transfert entre sections	0,00	0,00	0,00	0,00	0,00	0,00	0,00	0,00
043	Opérat° ordre intérieur de la section	0,00	0,00	0,00	0,00	0,00	0,00	0,00	0,00
70	Produits des services, du domaine, vente	0,00	0,00	0,00	16 000,00	0,00	209 500,00	17 500,00	0,00
73	Impôts et taxes	0,00	0,00	0,00	0,00	0,00	0,00	0,00	0,00
74	Dotations et participations	0,00	0,00	0,00	0,00	0,00	228 225,00	19 000,00	0,00
75	Autres produits de gestion courante	0,00	0,00	0,00	95 000,00	0,00	0,00	0,00	0,00
76	Produits financiers	0,00	0,00	0,00	0,00	0,00	0,00	0,00	0,00
77	Produits exceptionnels	0,00	0,00	0,00	0,00	0,00	0,00	0,00	0,00
78	Reprise sur amortissements et provisions	0,00	0,00	0,00	0,00	0,00	0,00	0,00	0,00
Restes à réaliser – reports		0,00	0,00	0,00	0,00	0,00	0,00	0,00	0,00
SOLDE (2)		-173 000,00	-639 500,00	0,00	96 950,00	0,00	-560 235,00	-631 550,00	0,00

(1) Pour le croisement par nature, le détail est fait selon le niveau de vote choisi par l'assemblée délibérante (chapitre, article ou article spécialisé).

(2) S'il s'agit du budget supplémentaire ou de décisions modificatives, les montants indiqués sont cumulés au niveau de l'ensemble des décisions budgétaires (BP + DM + BS). Le solde correspond à la différence entre les recettes et les dépenses. Les dépenses et les recettes correspondent à la somme des dépenses et des recettes de l'exercice ainsi que des restes à réaliser et des reports (lignes budgétaires 001 et 002). Les lignes reports 001 et 002 apparaissent à la colonne 01-Non ventilables.

IV – ANNEXES	IV
ELEMENTS DU BILAN PRESENTATION CROISEE PAR FONCTION – DETAIL FONCTIONNEMENT	A1.1

FONCTION 5 – Interventions sociales et santé

(1)	Libellé	51 Santé	52 Interventions sociales	Total
DEPENSES (2)		16 000,00	902 250,00	918 250,00
Dépenses de l'exercice		16 000,00	902 250,00	918 250,00
011	Charges à caractère général	16 000,00	3 000,00	19 000,00
012	Charges de personnel, frais assimilés	0,00	28 000,00	28 000,00
014	Atténuations de produits	0,00	0,00	0,00
022	Dépenses imprévues	0,00	0,00	0,00
023	Virement à la section d'investissement	0,00	0,00	0,00
042	Opérat° ordre transfert entre sections	0,00	0,00	0,00
043	Opérat° ordre intérieur de la section	0,00	0,00	0,00
65	Autres charges de gestion courante	0,00	871 250,00	871 250,00
656	Frais fonctionnement des groupes d'élus	0,00	0,00	0,00
66	Charges financières	0,00	0,00	0,00
67	Charges exceptionnelles	0,00	0,00	0,00
68	Dot. aux amortissements et provisions	0,00	0,00	0,00
Restes à réaliser – reports		0,00	0,00	0,00
RECETTES (2)		0,00	62 500,00	62 500,00
Recettes de l'exercice		0,00	62 500,00	62 500,00
013	Atténuations de charges	0,00	0,00	0,00
042	Opérat° ordre transfert entre sections	0,00	0,00	0,00
043	Opérat° ordre intérieur de la section	0,00	0,00	0,00
70	Produits des services, du domaine, vente	0,00	52 500,00	52 500,00
73	Impôts et taxes	0,00	0,00	0,00
74	Dotations et participations	0,00	10 000,00	10 000,00
75	Autres produits de gestion courante	0,00	0,00	0,00
76	Produits financiers	0,00	0,00	0,00
77	Produits exceptionnels	0,00	0,00	0,00
78	Reprise sur amortissements et provisions	0,00	0,00	0,00
Restes à réaliser – reports		0,00	0,00	0,00
SOLDE (2)		-16 000,00	-839 750,00	-855 750,00

VILLE D'AIX LES BAINS - BUDGET PRINCIPAL VILLE - BS - 2020

(1)	Libellé	Sous-fonction 51			Sous-fonction 52				
		510 Services communs	511 Dispensaires, autres établiss sanitaires	512 Actions de prévention sanitaire	520 Services communs	521 Services à caractère social handicapés	522 Act° pour l'enfance et l'adolescence	523 Act° pour personnes en difficulté	524 Autres services
DEPENSES (2)		0,00	0,00	16 000,00	871 250,00	29 500,00	0,00	0,00	1 500,00
Dépenses de l'exercice		0,00	0,00	16 000,00	871 250,00	29 500,00	0,00	0,00	1 500,00
011	Charges à caractère général	0,00	0,00	16 000,00	0,00	1 500,00	0,00	0,00	1 500,00
012	Charges de personnel, frais assimilés	0,00	0,00	0,00	0,00	28 000,00	0,00	0,00	0,00
014	Atténuations de produits	0,00	0,00	0,00	0,00	0,00	0,00	0,00	0,00
022	Dépenses imprévues	0,00	0,00	0,00	0,00	0,00	0,00	0,00	0,00
023	Virement à la section d'investissement	0,00	0,00	0,00	0,00	0,00	0,00	0,00	0,00
042	Opérat° ordre transfert entre sections	0,00	0,00	0,00	0,00	0,00	0,00	0,00	0,00
043	Opérat° ordre intérieur de la section	0,00	0,00	0,00	0,00	0,00	0,00	0,00	0,00
65	Autres charges de gestion courante	0,00	0,00	0,00	871 250,00	0,00	0,00	0,00	0,00
656	Frais fonctionnement des groupes d'élus	0,00	0,00	0,00	0,00	0,00	0,00	0,00	0,00
66	Charges financières	0,00	0,00	0,00	0,00	0,00	0,00	0,00	0,00
67	Charges exceptionnelles	0,00	0,00	0,00	0,00	0,00	0,00	0,00	0,00
68	Dot. aux amortissements et provisions	0,00	0,00	0,00	0,00	0,00	0,00	0,00	0,00
Restes à réaliser – reports		0,00	0,00	0,00	0,00	0,00	0,00	0,00	0,00
RECETTES (2)		0,00	0,00	0,00	35 000,00	10 000,00	0,00	0,00	17 500,00
Recettes de l'exercice		0,00	0,00	0,00	35 000,00	10 000,00	0,00	0,00	17 500,00
013	Atténuations de charges	0,00	0,00	0,00	0,00	0,00	0,00	0,00	0,00
042	Opérat° ordre transfert entre sections	0,00	0,00	0,00	0,00	0,00	0,00	0,00	0,00
043	Opérat° ordre intérieur de la section	0,00	0,00	0,00	0,00	0,00	0,00	0,00	0,00
70	Produits des services, du domaine, vente	0,00	0,00	0,00	35 000,00	0,00	0,00	0,00	17 500,00
73	Impôts et taxes	0,00	0,00	0,00	0,00	0,00	0,00	0,00	0,00
74	Dotations et participations	0,00	0,00	0,00	0,00	10 000,00	0,00	0,00	0,00
75	Autres produits de gestion courante	0,00	0,00	0,00	0,00	0,00	0,00	0,00	0,00
76	Produits financiers	0,00	0,00	0,00	0,00	0,00	0,00	0,00	0,00
77	Produits exceptionnels	0,00	0,00	0,00	0,00	0,00	0,00	0,00	0,00
78	Reprise sur amortissements et provisions	0,00	0,00	0,00	0,00	0,00	0,00	0,00	0,00
Restes à réaliser – reports		0,00	0,00	0,00	0,00	0,00	0,00	0,00	0,00
SOLDE (2)		0,00	0,00	-16 000,00	-836 250,00	-19 500,00	0,00	0,00	16 000,00

(1) Pour le croisement par nature, le détail est fait selon le niveau de vote choisi par l'assemblée délibérante (chapitre, article ou article spécialisé).

(2) S'il s'agit du budget supplémentaire ou de décisions modificatives, les montants indiqués sont cumulés au niveau de l'ensemble des décisions budgétaires (BP + DM + BS). Le solde correspond à la différence entre les recettes et les dépenses. Les dépenses et les recettes correspondent à la somme des dépenses et des recettes de l'exercice ainsi que des restes à réaliser et des reports (lignes budgétaires 001 et 002). Les lignes reports 001 et 002 apparaissent à la colonne 01-Non ventilables.

IV – ANNEXES	IV
ELEMENTS DU BILAN PRESENTATION CROISEE PAR FONCTION – DETAIL FONCTIONNEMENT	A1.1

FONCTION 6 – Famille

(1)	Libellé	60 Services communs	61 Services en faveur des personnes âgées	62 Actions en faveur de la maternité	63 Aides à la famille	64 Crèches et garderies	Total
DEPENSES (2)		0,00	0,00	0,00	0,00	2 487 126,00	2 487 126,00
Dépenses de l'exercice		0,00	0,00	0,00	0,00	2 487 126,00	2 487 126,00
011	Charges à caractère général	0,00	0,00	0,00	0,00	321 126,00	321 126,00
012	Charges de personnel, frais assimilés	0,00	0,00	0,00	0,00	2 166 000,00	2 166 000,00
014	Atténuations de produits	0,00	0,00	0,00	0,00	0,00	0,00
022	Dépenses imprévues	0,00	0,00	0,00	0,00	0,00	0,00
023	Virement à la section d'investissement	0,00	0,00	0,00	0,00	0,00	0,00
042	Opérat° ordre transfert entre sections	0,00	0,00	0,00	0,00	0,00	0,00
043	Opérat° ordre intérieur de la section	0,00	0,00	0,00	0,00	0,00	0,00
65	Autres charges de gestion courante	0,00	0,00	0,00	0,00	0,00	0,00
656	Frais fonctionnement des groupes d'élus	0,00	0,00	0,00	0,00	0,00	0,00
66	Charges financières	0,00	0,00	0,00	0,00	0,00	0,00
67	Charges exceptionnelles	0,00	0,00	0,00	0,00	0,00	0,00
68	Dot. aux amortissements et provisions	0,00	0,00	0,00	0,00	0,00	0,00
Restes à réaliser – reports		0,00	0,00	0,00	0,00	0,00	0,00
RECETTES (2)		0,00	0,00	0,00	0,00	1 684 711,00	1 684 711,00
Recettes de l'exercice		0,00	0,00	0,00	0,00	1 684 711,00	1 684 711,00
013	Atténuations de charges	0,00	0,00	0,00	0,00	0,00	0,00
042	Opérat° ordre transfert entre sections	0,00	0,00	0,00	0,00	0,00	0,00
043	Opérat° ordre intérieur de la section	0,00	0,00	0,00	0,00	0,00	0,00
70	Produits des services, du domaine, vente	0,00	0,00	0,00	0,00	400 300,00	400 300,00
73	Impôts et taxes	0,00	0,00	0,00	0,00	0,00	0,00
74	Dotations et participations	0,00	0,00	0,00	0,00	1 284 411,00	1 284 411,00
75	Autres produits de gestion courante	0,00	0,00	0,00	0,00	0,00	0,00
76	Produits financiers	0,00	0,00	0,00	0,00	0,00	0,00
77	Produits exceptionnels	0,00	0,00	0,00	0,00	0,00	0,00
78	Reprise sur amortissements et provisions	0,00	0,00	0,00	0,00	0,00	0,00
Restes à réaliser – reports		0,00	0,00	0,00	0,00	0,00	0,00
SOLDE (2)		0,00	0,00	0,00	0,00	-802 415,00	-802 415,00

(1) Pour le croisement par nature, le détail est fait selon le niveau de vote choisi par l'assemblée délibérante (chapitre, article ou article spécialisé).

(2) S'il s'agit du budget supplémentaire ou de décisions modificatives, les montants indiqués sont cumulés au niveau de l'ensemble des décisions budgétaires (BP + DM + BS). Le solde correspond à la différence entre les recettes et les dépenses. Les dépenses et les recettes correspondent à la somme des dépenses et des recettes de l'exercice ainsi que des restes à réaliser et des reports (lignes budgétaires 001 et 002). Les lignes reports 001 et 002 apparaissent à la colonne 01-Non ventilables.

IV – ANNEXES	IV
ELEMENTS DU BILAN PRESENTATION CROISEE PAR FONCTION – DETAIL FONCTIONNEMENT	A1.1

FONCTION 7 – Logement

(1)	Libellé	70 Services communs	71 Parc privé de la ville	72 Aide au secteur locatif	73 Aides à l'accession à la propriété	Total
DEPENSES (2)		182 600,00	0,00	0,00	0,00	182 600,00
Dépenses de l'exercice		182 600,00	0,00	0,00	0,00	182 600,00
011	Charges à caractère général	100,00	0,00	0,00	0,00	100,00
012	Charges de personnel, frais assimilés	182 500,00	0,00	0,00	0,00	182 500,00
014	Atténuations de produits	0,00	0,00	0,00	0,00	0,00
022	Dépenses imprévues	0,00	0,00	0,00	0,00	0,00
023	Virement à la section d'investissement	0,00	0,00	0,00	0,00	0,00
042	Opérat° ordre transfert entre sections	0,00	0,00	0,00	0,00	0,00
043	Opérat° ordre intérieur de la section	0,00	0,00	0,00	0,00	0,00
65	Autres charges de gestion courante	0,00	0,00	0,00	0,00	0,00
656	Frais fonctionnement des groupes d'élus	0,00	0,00	0,00	0,00	0,00
66	Charges financières	0,00	0,00	0,00	0,00	0,00
67	Charges exceptionnelles	0,00	0,00	0,00	0,00	0,00
68	Dot. aux amortissements et provisions	0,00	0,00	0,00	0,00	0,00
Restes à réaliser – reports		0,00	0,00	0,00	0,00	0,00
RECETTES (2)		0,00	287 000,00	0,00	0,00	287 000,00
Recettes de l'exercice		0,00	287 000,00	0,00	0,00	287 000,00
013	Atténuations de charges	0,00	0,00	0,00	0,00	0,00
042	Opérat° ordre transfert entre sections	0,00	0,00	0,00	0,00	0,00
043	Opérat° ordre intérieur de la section	0,00	0,00	0,00	0,00	0,00
70	Produits des services, du domaine, vente	0,00	0,00	0,00	0,00	0,00
73	Impôts et taxes	0,00	0,00	0,00	0,00	0,00
74	Dotations et participations	0,00	0,00	0,00	0,00	0,00
75	Autres produits de gestion courante	0,00	287 000,00	0,00	0,00	287 000,00
76	Produits financiers	0,00	0,00	0,00	0,00	0,00
77	Produits exceptionnels	0,00	0,00	0,00	0,00	0,00
78	Reprise sur amortissements et provisions	0,00	0,00	0,00	0,00	0,00
Restes à réaliser – reports		0,00	0,00	0,00	0,00	0,00
SOLDE (2)		-182 600,00	287 000,00	0,00	0,00	104 400,00

(1) Pour le croisement par nature, le détail est fait selon le niveau de vote choisi par l'assemblée délibérante (chapitre, article ou article spécialisé).

(2) S'il s'agit du budget supplémentaire ou de décisions modificatives, les montants indiqués sont cumulés au niveau de l'ensemble des décisions budgétaires (BP + DM + BS). Le solde correspond à la différence entre les recettes et les dépenses. Les dépenses et les recettes correspondent à la somme des dépenses et des recettes de l'exercice ainsi que des restes à réaliser et des reports (lignes budgétaires 001 et 002). Les lignes reports 001 et 002 apparaissent à la colonne 01-Non ventilables.

IV – ANNEXES	IV
ELEMENTS DU BILAN PRESENTATION CROISEE PAR FONCTION – DETAIL FONCTIONNEMENT	A1.1

FONCTION 8 – Aménagement et services urbains, environnement

(1)	Libellé	81 Services urbains	82 Aménagement urbain	83 Environnement	Total
DEPENSES (2)		2 784 676,00	3 879 000,00	48 550,00	6 712 226,00
Dépenses de l'exercice		2 784 676,00	3 879 000,00	48 550,00	6 712 226,00
011	Charges à caractère général	1 291 376,00	720 800,00	47 350,00	2 059 526,00
012	Charges de personnel, frais assimilés	1 493 300,00	3 008 000,00	0,00	4 501 300,00
014	Atténuations de produits	0,00	0,00	0,00	0,00
022	Dépenses imprévues	0,00	0,00	0,00	0,00
023	Virement à la section d'investissement	0,00	0,00	0,00	0,00
042	Opérat° ordre transfert entre sections	0,00	0,00	0,00	0,00
043	Opérat° ordre intérieur de la section	0,00	0,00	0,00	0,00
65	Autres charges de gestion courante	0,00	150 000,00	1 200,00	151 200,00
656	Frais fonctionnement des groupes d'élus	0,00	0,00	0,00	0,00
66	Charges financières	0,00	0,00	0,00	0,00
67	Charges exceptionnelles	0,00	200,00	0,00	200,00
68	Dot. aux amortissements et provisions	0,00	0,00	0,00	0,00
Restes à réaliser – reports		0,00	0,00	0,00	0,00
RECETTES (2)		242 900,00	1 895 655,00	149 720,00	2 288 275,00
Recettes de l'exercice		242 900,00	1 895 655,00	149 720,00	2 288 275,00
013	Atténuations de charges	0,00	0,00	0,00	0,00
042	Opérat° ordre transfert entre sections	0,00	0,00	0,00	0,00
043	Opérat° ordre intérieur de la section	0,00	0,00	0,00	0,00
70	Produits des services, du domaine, vente	158 400,00	1 703 755,00	97 720,00	1 959 875,00
73	Impôts et taxes	72 000,00	191 900,00	0,00	263 900,00
74	Dotations et participations	0,00	0,00	0,00	0,00
75	Autres produits de gestion courante	12 500,00	0,00	52 000,00	64 500,00
76	Produits financiers	0,00	0,00	0,00	0,00
77	Produits exceptionnels	0,00	0,00	0,00	0,00
78	Reprise sur amortissements et provisions	0,00	0,00	0,00	0,00
Restes à réaliser – reports		0,00	0,00	0,00	0,00
SOLDE (2)		-2 541 776,00	-1 983 345,00	101 170,00	-4 423 951,00

(1)	Libellé	Sous-fonction 81						
		810 Services communs	811 Eau et assainissement	812 Collecte et traitement ordures ménagères	813 Propreté urbaine	814 Eclairage public	815 Transports urbains	816 Autres réseaux et services divers
DEPENSES (2)		0,00	88 276,00	195 000,00	1 196 300,00	1 305 100,00	0,00	0,00

VILLE D'AIX LES BAINS - BUDGET PRINCIPAL VILLE - BS - 2020

(1)	Libellé	Sous-fonction 81						
		810 Services communs	811 Eau et assainissement	812 Collecte et traitement ordures ménagères	813 Propreté urbaine	814 Eclairage public	815 Transports urbains	816 Autres réseaux et services divers
	Dépenses de l'exercice	0,00	88 276,00	195 000,00	1 196 300,00	1 305 100,00	0,00	0,00
011	Charges à caractère général	0,00	88 276,00	195 000,00	17 000,00	991 100,00	0,00	0,00
012	Charges de personnel, frais assimilés	0,00	0,00	0,00	1 179 300,00	314 000,00	0,00	0,00
014	Atténuations de produits	0,00	0,00	0,00	0,00	0,00	0,00	0,00
022	Dépenses imprévues	0,00	0,00	0,00	0,00	0,00	0,00	0,00
023	Virement à la section d'investissement	0,00	0,00	0,00	0,00	0,00	0,00	0,00
042	Opérat° ordre transfert entre sections	0,00	0,00	0,00	0,00	0,00	0,00	0,00
043	Opérat° ordre intérieur de la section	0,00	0,00	0,00	0,00	0,00	0,00	0,00
65	Autres charges de gestion courante	0,00	0,00	0,00	0,00	0,00	0,00	0,00
656	Frais fonctionnement des groupes d'élus	0,00	0,00	0,00	0,00	0,00	0,00	0,00
66	Charges financières	0,00	0,00	0,00	0,00	0,00	0,00	0,00
67	Charges exceptionnelles	0,00	0,00	0,00	0,00	0,00	0,00	0,00
68	Dot. aux amortissements et provisions	0,00	0,00	0,00	0,00	0,00	0,00	0,00
	Restes à réaliser – reports	0,00	0,00	0,00	0,00	0,00	0,00	0,00
	RECETTES (2)	0,00	227 000,00	0,00	0,00	15 900,00	0,00	0,00
	Recettes de l'exercice	0,00	227 000,00	0,00	0,00	15 900,00	0,00	0,00
013	Atténuations de charges	0,00	0,00	0,00	0,00	0,00	0,00	0,00
042	Opérat° ordre transfert entre sections	0,00	0,00	0,00	0,00	0,00	0,00	0,00
043	Opérat° ordre intérieur de la section	0,00	0,00	0,00	0,00	0,00	0,00	0,00
70	Produits des services, du domaine, vente	0,00	155 000,00	0,00	0,00	3 400,00	0,00	0,00
73	Impôts et taxes	0,00	72 000,00	0,00	0,00	0,00	0,00	0,00
74	Dotations et participations	0,00	0,00	0,00	0,00	0,00	0,00	0,00
75	Autres produits de gestion courante	0,00	0,00	0,00	0,00	12 500,00	0,00	0,00
76	Produits financiers	0,00	0,00	0,00	0,00	0,00	0,00	0,00
77	Produits exceptionnels	0,00	0,00	0,00	0,00	0,00	0,00	0,00
78	Reprise sur amortissements et provisions	0,00	0,00	0,00	0,00	0,00	0,00	0,00
	Restes à réaliser – reports	0,00	0,00	0,00	0,00	0,00	0,00	0,00
	SOLDE (2)	0,00	138 724,00	-195 000,00	-1 196 300,00	-1 289 200,00	0,00	0,00

VILLE D'AIX LES BAINS - BUDGET PRINCIPAL VILLE - BS - 2020

(1)	Libellé	Sous-fonction 82					Sous fonction 83			
		820 Services communs	821 Equipements de voirie	822 Voirie communale et routes	823 Espaces verts urbains	824 Autres opérations d'aménagement urbain	830 Services communs	831 Aménagement des eaux	832 Act° spécif. lutte contre la pollution	833 Préservation du milieu naturel
	DEPENSES (2)	912 600,00	308 500,00	419 700,00	2 081 100,00	157 100,00	34 200,00	0,00	0,00	14 350,00
	Dépenses de l'exercice	912 600,00	308 500,00	419 700,00	2 081 100,00	157 100,00	34 200,00	0,00	0,00	14 350,00
011	Charges à caractère général	46 600,00	32 000,00	419 500,00	213 100,00	9 600,00	33 000,00	0,00	0,00	14 350,00
012	Charges de personnel, frais assimilés	716 000,00	276 500,00	0,00	1 868 000,00	147 500,00	0,00	0,00	0,00	0,00
014	Atténuations de produits	0,00	0,00	0,00	0,00	0,00	0,00	0,00	0,00	0,00
022	Dépenses imprévues	0,00	0,00	0,00	0,00	0,00	0,00	0,00	0,00	0,00
023	Virement à la section d'investissement	0,00	0,00	0,00	0,00	0,00	0,00	0,00	0,00	0,00
042	Opérat° ordre transfert entre sections	0,00	0,00	0,00	0,00	0,00	0,00	0,00	0,00	0,00
043	Opérat° ordre intérieur de la section	0,00	0,00	0,00	0,00	0,00	0,00	0,00	0,00	0,00
65	Autres charges de gestion courante	150 000,00	0,00	0,00	0,00	0,00	1 200,00	0,00	0,00	0,00
656	Frais fonctionnement des groupes d'élus	0,00	0,00	0,00	0,00	0,00	0,00	0,00	0,00	0,00
66	Charges financières	0,00	0,00	0,00	0,00	0,00	0,00	0,00	0,00	0,00
67	Charges exceptionnelles	0,00	0,00	200,00	0,00	0,00	0,00	0,00	0,00	0,00
68	Dot. aux amortissements et provisions	0,00	0,00	0,00	0,00	0,00	0,00	0,00	0,00	0,00
	Restes à réaliser – reports	0,00	0,00	0,00	0,00	0,00	0,00	0,00	0,00	0,00
	RECETTES (2)	0,00	0,00	1 862 100,00	33 555,00	0,00	149 720,00	0,00	0,00	0,00
	Recettes de l'exercice	0,00	0,00	1 862 100,00	33 555,00	0,00	149 720,00	0,00	0,00	0,00
013	Atténuations de charges	0,00	0,00	0,00	0,00	0,00	0,00	0,00	0,00	0,00
042	Opérat° ordre transfert entre sections	0,00	0,00	0,00	0,00	0,00	0,00	0,00	0,00	0,00
043	Opérat° ordre intérieur de la section	0,00	0,00	0,00	0,00	0,00	0,00	0,00	0,00	0,00
70	Produits des services, du domaine, vente	0,00	0,00	1 670 200,00	33 555,00	0,00	97 720,00	0,00	0,00	0,00
73	Impôts et taxes	0,00	0,00	191 900,00	0,00	0,00	0,00	0,00	0,00	0,00
74	Dotations et participations	0,00	0,00	0,00	0,00	0,00	0,00	0,00	0,00	0,00
75	Autres produits de gestion courante	0,00	0,00	0,00	0,00	0,00	52 000,00	0,00	0,00	0,00
76	Produits financiers	0,00	0,00	0,00	0,00	0,00	0,00	0,00	0,00	0,00
77	Produits exceptionnels	0,00	0,00	0,00	0,00	0,00	0,00	0,00	0,00	0,00
78	Reprise sur amortissements et provisions	0,00	0,00	0,00	0,00	0,00	0,00	0,00	0,00	0,00
	Restes à réaliser – reports	0,00	0,00	0,00	0,00	0,00	0,00	0,00	0,00	0,00
	SOLDE (2)	-912 600,00	-308 500,00	1 442 400,00	-2 047 545,00	-157 100,00	115 520,00	0,00	0,00	-14 350,00

(1) Pour le croisement par nature, le détail est fait selon le niveau de vote choisi par l'assemblée délibérante (chapitre, article ou article spécialisé).

(2) S'il s'agit du budget supplémentaire ou de décisions modificatives, les montants indiqués sont cumulés au niveau de l'ensemble des décisions budgétaires (BP + DM + BS). Le solde correspond à la différence entre les recettes et les dépenses. Les dépenses et les recettes correspondent à la somme des dépenses et des recettes de l'exercice ainsi que des restes à réaliser et des reports (lignes budgétaires 001 et 002). Les lignes reports 001 et 002 apparaissent à la colonne 01-Non ventilables.

IV – ANNEXES	IV
ELEMENTS DU BILAN PRESENTATION CROISEE PAR FONCTION – DETAIL FONCTIONNEMENT	A1.1

FONCTION 9 – Action économique

(1)	Libellé	90 Interventions économiques	91 Foires et marchés	92 Aides à l'agriculture et aux industries	93 Aides à l'énergie, indus. manufact., BTP	94 Aides commerce et services marchands	95 Aides au tourisme	96 Aides aux services publics	Total
	DEPENSES (2)	0,00	3 800,00	23 850,00	0,00	44 000,00	1 226 904,00	0,00	1 298 554,00
	Dépenses de l'exercice	0,00	3 800,00	23 850,00	0,00	44 000,00	1 226 904,00	0,00	1 298 554,00
011	Charges à caractère général	0,00	3 800,00	0,00	0,00	11 000,00	16 750,00	0,00	31 550,00
012	Charges de personnel, frais assimilés	0,00	0,00	0,00	0,00	0,00	197 000,00	0,00	197 000,00
014	Atténuations de produits	0,00	0,00	0,00	0,00	0,00	0,00	0,00	0,00
022	Dépenses imprévues	0,00	0,00	0,00	0,00	0,00	0,00	0,00	0,00
023	Virement à la section d'investissement	0,00	0,00	0,00	0,00	0,00	0,00	0,00	0,00
042	Opérat° ordre transfert entre sections	0,00	0,00	0,00	0,00	0,00	0,00	0,00	0,00
043	Opérat° ordre intérieur de la section	0,00	0,00	0,00	0,00	0,00	0,00	0,00	0,00
65	Autres charges de gestion courante	0,00	0,00	23 850,00	0,00	33 000,00	0,00	0,00	56 850,00
656	Frais fonctionnement des groupes d'élus	0,00	0,00	0,00	0,00	0,00	0,00	0,00	0,00
66	Charges financières	0,00	0,00	0,00	0,00	0,00	0,00	0,00	0,00
67	Charges exceptionnelles	0,00	0,00	0,00	0,00	0,00	1 013 154,00	0,00	1 013 154,00
68	Dot. aux amortissements et provisions	0,00	0,00	0,00	0,00	0,00	0,00	0,00	0,00
	Restes à réaliser – reports	0,00	0,00	0,00	0,00	0,00	0,00	0,00	0,00
	RECETTES (2)	31 383,00	0,00	115,00	0,00	-4 400,00	173 500,00	0,00	200 598,00
	Recettes de l'exercice	31 383,00	0,00	115,00	0,00	-4 400,00	173 500,00	0,00	200 598,00
013	Atténuations de charges	0,00	0,00	0,00	0,00	0,00	0,00	0,00	0,00
042	Opérat° ordre transfert entre sections	0,00	0,00	0,00	0,00	0,00	0,00	0,00	0,00
043	Opérat° ordre intérieur de la section	0,00	0,00	0,00	0,00	0,00	0,00	0,00	0,00
70	Produits des services, du domaine, vente	6 883,00	0,00	115,00	0,00	0,00	173 500,00	0,00	180 498,00
73	Impôts et taxes	0,00	0,00	0,00	0,00	-4 400,00	0,00	0,00	-4 400,00
74	Dotations et participations	0,00	0,00	0,00	0,00	0,00	0,00	0,00	0,00
75	Autres produits de gestion courante	24 500,00	0,00	0,00	0,00	0,00	0,00	0,00	24 500,00

VILLE D'AIX LES BAINS - BUDGET PRINCIPAL VILLE - BS - 2020

(1)	Libellé	90 Interventions économiques	91 Foire et marchés	92 Aides à l'agriculture et aux industries	93 Aides à l'énergie, indus. manufact., BTP	94 Aides commerce et services marchands	95 Aides au tourisme	96 Aides aux services publics	Total
76	Produits financiers	0,00	0,00	0,00	0,00	0,00	0,00	0,00	0,00
77	Produits exceptionnels	0,00	0,00	0,00	0,00	0,00	0,00	0,00	0,00
78	Reprise sur amortissements et provisions	0,00	0,00	0,00	0,00	0,00	0,00	0,00	0,00
	Restes à réaliser – reports	0,00	0,00	0,00	0,00	0,00	0,00	0,00	0,00
	SOLDE (2)	31 383,00	-3 800,00	-23 735,00	0,00	-48 400,00	-1 053 404,00	0,00	-1 097 956,00

(1) Pour le croisement par nature, le détail est fait selon le niveau de vote choisi par l'assemblée délibérante (chapitre, article ou article spécialisé).

(2) S'il s'agit du budget supplémentaire ou de décisions modificatives, les montants indiqués sont cumulés au niveau de l'ensemble des décisions budgétaires (BP + DM + BS). Le solde correspond à la différence entre les recettes et les dépenses. Les dépenses et les recettes correspondent à la somme des dépenses et des recettes de l'exercice ainsi que des restes à réaliser et des reports (lignes budgétaires 001 et 002). Les lignes reports 001 et 002 apparaissent à la colonne 01-Non ventilables.

IV – ANNEXES	IV
ELEMENTS DU BILAN PRESENTATION CROISEE PAR FONCTION – DETAIL INVESTISSEMENT	A1.2

FONCTION 0 – Services généraux des administrations publiques locales

(1)	Libellé	01 Opérations non ventilables	02 Administration générale	03 Justice	04 Coopérat° décentralisée, act° européen.	Total
DEPENSES (2)		5 791 415,44	8 144 427,67	0,00	0,00	13 935 843,11
Dépenses de l'exercice		4 665 722,00	5 407 715,00	0,00	0,00	10 073 437,00
010	Stocks	0,00	0,00	0,00	0,00	0,00
020	Dépenses imprévues	0,00	0,00	0,00	0,00	0,00
040	Opérat° ordre transfert entre sections	196 000,00	0,00	0,00	0,00	196 000,00
041	Opérations patrimoniales	520 000,00	0,00	0,00	0,00	520 000,00
10	Dotations, fonds divers et réserves	50 000,00	0,00	0,00	0,00	50 000,00
13	Subventions d'investissement	0,00	0,00	0,00	0,00	0,00
16	Emprunts et dettes assimilées	3 854 722,00	0,00	0,00	0,00	3 854 722,00
18	Compte de liaison : affectat° (BA,régie)	0,00	0,00	0,00	0,00	0,00
20	Immobilisations incorporelles	15 000,00	495 500,00	0,00	0,00	510 500,00
204	Subventions d'équipement versées	0,00	0,00	0,00	0,00	0,00
21	Immobilisations corporelles	15 000,00	2 576 750,00	0,00	0,00	2 591 750,00
22	Immobilisations reçues en affectation	0,00	0,00	0,00	0,00	0,00
23	Immobilisations en cours	0,00	592 000,00	0,00	0,00	592 000,00
26	Participat° et créances rattachées	0,00	0,00	0,00	0,00	0,00
27	Autres immobilisations financières	0,00	593 465,00	0,00	0,00	593 465,00
Opérations d'équipement		0,00	1 150 000,00	0,00	0,00	1 150 000,00
11	DESAMIANTAGE THERMES	0,00	1 150 000,00	0,00	0,00	1 150 000,00
Opérations pour compte de tiers		15 000,00	0,00	0,00	0,00	15 000,00
45413	TRAVAUX OFFICE 2020	15 000,00	0,00	0,00	0,00	15 000,00
Restes à réaliser – reports		1 125 693,44	2 736 712,67	0,00	0,00	3 862 406,11
RECETTES (2)		25 214 152,57	287 388,05	0,00	0,00	25 501 540,62
Recettes de l'exercice		25 214 152,57	12 000,00	0,00	0,00	25 226 152,57
010	Stocks	0,00	0,00	0,00	0,00	0,00
021	Virement de la sect° de fonctionnement	0,00	0,00	0,00	0,00	0,00
024	Produits des cessions d'immobilisations	4 244 538,00	0,00	0,00	0,00	4 244 538,00
040	Opérat° ordre transfert entre sections	3 070 000,00	0,00	0,00	0,00	3 070 000,00
041	Opérations patrimoniales	520 000,00	0,00	0,00	0,00	520 000,00
10	Dotations, fonds divers et réserves	7 571 121,57	0,00	0,00	0,00	7 571 121,57

VILLE D'AIX LES BAINS - BUDGET PRINCIPAL VILLE - BS - 2020

(1)	Libellé	01 Opérations non ventilables	02 Administration générale	03 Justice	04 Coopérat° décentralisée, act° européen.	Total
13	Subventions d'investissement	60 000,00	12 000,00	0,00	0,00	72 000,00
16	Emprunts et dettes assimilées	7 233 493,00	0,00	0,00	0,00	7 233 493,00
18	Compte de liaison : affectat° (BA,régie)	0,00	0,00	0,00	0,00	0,00
20	Immobilisations incorporelles	0,00	0,00	0,00	0,00	0,00
204	Subventions d'équipement versées	0,00	0,00	0,00	0,00	0,00
21	Immobilisations corporelles	0,00	0,00	0,00	0,00	0,00
22	Immobilisations reçues en affectation	0,00	0,00	0,00	0,00	0,00
23	Immobilisations en cours	0,00	0,00	0,00	0,00	0,00
26	Participat° et créances rattachées	0,00	0,00	0,00	0,00	0,00
27	Autres immobilisations financières	2 500 000,00	0,00	0,00	0,00	2 500 000,00
Opérations pour compte de tiers		15 000,00	0,00	0,00	0,00	15 000,00
45423	TRAVAUX OFFICE 2020	15 000,00	0,00	0,00	0,00	15 000,00
Restes à réaliser – reports		0,00	275 388,05	0,00	0,00	275 388,05
SOLDE (2)		19 422 737,13	-7 857 039,62	0,00	0,00	11 565 697,51

(1)	Libellé	Sous-fonction 02						Sous-fonction 04		
		020 Administrat°générale collectivité	021 Assemblée locale	022 Administration générale de l'état	023 Information, communication, publicité	024 Fêtes et cérémonies	025 Aides aux assoc. (non classées ailleurs)	026 Cimetières et pompes funèbres	041 Subvention globale	048 Autres act° de coopérat° décentralisée
DEPENSES (2)		6 012 415,97	0,00	3 700,00	83 364,96	45 000,00	1 376 546,74	623 400,00	0,00	0,00
Dépenses de l'exercice		4 155 615,00	0,00	3 700,00	75 000,00	45 000,00	505 000,00	623 400,00	0,00	0,00
010	Stocks	0,00	0,00	0,00	0,00	0,00	0,00	0,00	0,00	0,00
020	Dépenses imprévues	0,00	0,00	0,00	0,00	0,00	0,00	0,00	0,00	0,00
040	Opérat° ordre transfert entre sections	0,00	0,00	0,00	0,00	0,00	0,00	0,00	0,00	0,00
041	Opérations patrimoniales	0,00	0,00	0,00	0,00	0,00	0,00	0,00	0,00	0,00
10	Dotations, fonds divers et réserves	0,00	0,00	0,00	0,00	0,00	0,00	0,00	0,00	0,00
13	Subventions d'investissement	0,00	0,00	0,00	0,00	0,00	0,00	0,00	0,00	0,00
16	Emprunts et dettes assimilées	0,00	0,00	0,00	0,00	0,00	0,00	0,00	0,00	0,00
18	Compte de liaison : affectat° (BA,régie)	0,00	0,00	0,00	0,00	0,00	0,00	0,00	0,00	0,00
20	Immobilisations incorporelles	485 000,00	0,00	0,00	10 000,00	0,00	0,00	500,00	0,00	0,00
204	Subventions d'équipement versées	0,00	0,00	0,00	0,00	0,00	0,00	0,00	0,00	0,00

VILLE D'AIX LES BAINS - BUDGET PRINCIPAL VILLE - BS - 2020

(1)	Libellé	Sous-fonction 02							Sous-fonction 04	
		020 Administrat° générale collectivité	021 Assemblée locale	022 Administration générale de l'état	023 Information, communication, publicité	024 Fêtes et cérémonies	025 Aides aux assoc. (non classées ailleurs)	026 Cimetières et pompes funèbres	041 Subvention globale	048 Autres act° de coopérat° décentralisée
21	Immobilisations corporelles	1 927 150,00	0,00	3 700,00	65 000,00	45 000,00	505 000,00	30 900,00	0,00	0,00
22	Immobilisations reçues en affectation	0,00	0,00	0,00	0,00	0,00	0,00	0,00	0,00	0,00
23	Immobilisations en cours	0,00	0,00	0,00	0,00	0,00	0,00	592 000,00	0,00	0,00
26	Participat° et créances rattachées	0,00	0,00	0,00	0,00	0,00	0,00	0,00	0,00	0,00
27	Autres immobilisations financières	593 465,00	0,00	0,00	0,00	0,00	0,00	0,00	0,00	0,00
Opérations d'équipement		1 150 000,00	0,00	0,00	0,00	0,00	0,00	0,00	0,00	0,00
11	DESAMIANTAGE THERMES	1 150 000,00	0,00	0,00	0,00	0,00	0,00	0,00	0,00	0,00
Opérations pour compte de tiers		0,00	0,00	0,00	0,00	0,00	0,00	0,00	0,00	0,00
45413	TRAVAUX OFFICE 2020	0,00	0,00	0,00	0,00	0,00	0,00	0,00	0,00	0,00
Restes à réaliser – reports		1 856 800,97	0,00	0,00	8 364,96	0,00	871 546,74	0,00	0,00	0,00
RECETTES (2)		46 700,00	0,00	0,00	0,00	0,00	240 688,05	0,00	0,00	0,00
Recettes de l'exercice		12 000,00	0,00	0,00	0,00	0,00	0,00	0,00	0,00	0,00
010	Stocks	0,00	0,00	0,00	0,00	0,00	0,00	0,00	0,00	0,00
021	Virement de la sect° de fonctionnement	0,00	0,00	0,00	0,00	0,00	0,00	0,00	0,00	0,00
024	Produits des cessions d'immobilisations	0,00	0,00	0,00	0,00	0,00	0,00	0,00	0,00	0,00
040	Opérat° ordre transfert entre sections	0,00	0,00	0,00	0,00	0,00	0,00	0,00	0,00	0,00
041	Opérations patrimoniales	0,00	0,00	0,00	0,00	0,00	0,00	0,00	0,00	0,00
10	Dotations, fonds divers et réserves	0,00	0,00	0,00	0,00	0,00	0,00	0,00	0,00	0,00
13	Subventions d'investissement	12 000,00	0,00	0,00	0,00	0,00	0,00	0,00	0,00	0,00
16	Emprunts et dettes assimilées	0,00	0,00	0,00	0,00	0,00	0,00	0,00	0,00	0,00
18	Compte de liaison : affectat° (BA,régie)	0,00	0,00	0,00	0,00	0,00	0,00	0,00	0,00	0,00
20	Immobilisations incorporelles	0,00	0,00	0,00	0,00	0,00	0,00	0,00	0,00	0,00
204	Subventions d'équipement versées	0,00	0,00	0,00	0,00	0,00	0,00	0,00	0,00	0,00
21	Immobilisations corporelles	0,00	0,00	0,00	0,00	0,00	0,00	0,00	0,00	0,00
22	Immobilisations reçues en affectation	0,00	0,00	0,00	0,00	0,00	0,00	0,00	0,00	0,00

VILLE D'AIX LES BAINS - BUDGET PRINCIPAL VILLE - BS - 2020

(1)	Libellé	Sous-fonction 02						Sous-fonction 04	
		020 Administrat° générale collectivité	021 Assemblée locale	022 Administration générale de l'état	023 Information, communication, publicité	024 Fêtes et cérémonies	025 Aides aux assoc. (non classées ailleurs)	026 Cimetières et pompes funèbres	041 Subvention globale
23	Immobilisations en cours	0,00	0,00	0,00	0,00	0,00	0,00	0,00	0,00
26	Participat° et créances rattachées	0,00	0,00	0,00	0,00	0,00	0,00	0,00	0,00
27	Autres immobilisations financières	0,00	0,00	0,00	0,00	0,00	0,00	0,00	0,00
Opérations pour compte de tiers		0,00	0,00	0,00	0,00	0,00	0,00	0,00	0,00
45423	TRAVAUX OFFICE 2020	0,00	0,00	0,00	0,00	0,00	0,00	0,00	0,00
Restes à réaliser – reports		34 700,00	0,00	0,00	0,00	0,00	240 688,05	0,00	0,00
SOLDE (2)		-5 965 715,97	0,00	-3 700,00	-83 364,96	-45 000,00	-1 135 858,69	-623 400,00	0,00

(1) Pour le croisement par nature, le détail est fait selon le niveau de vote choisi par l'assemblée délibérante (chapitre, article ou article spécialisé).

(2) Le solde correspond à la différence entre les recettes et les dépenses. Les dépenses et les recettes correspondent à la somme des dépenses et des recettes de l'exercice ainsi que des restes à réaliser et des reports (lignes budgétaires 001 et 002). Les lignes reports 001 et 002 apparaissent à la colonne 01-Non ventilables.

IV – ANNEXES	IV
ELEMENTS DU BILAN PRESENTATION CROISEE PAR FONCTION – DETAIL INVESTISSEMENT	A1.2

FONCTION 1 – Sécurité et salubrité publiques

(1)	Libellé	11 Sécurité intérieure	12 Hygiène et salubrité publique	Total
DEPENSES (2)		348 866,27	50 000,00	398 866,27
Dépenses de l'exercice		216 700,00	50 000,00	266 700,00
010	Stocks	0,00	0,00	0,00
020	Dépenses imprévues	0,00	0,00	0,00
040	Opérat° ordre transfert entre sections	0,00	0,00	0,00
041	Opérations patrimoniales	0,00	0,00	0,00
10	Dotations, fonds divers et réserves	0,00	0,00	0,00
13	Subventions d'investissement	0,00	0,00	0,00
16	Emprunts et dettes assimilées	0,00	0,00	0,00
18	Compte de liaison : affectat° (BA,régie)	0,00	0,00	0,00
20	Immobilisations incorporelles	0,00	0,00	0,00
204	Subventions d'équipement versées	0,00	0,00	0,00
21	Immobilisations corporelles	216 700,00	50 000,00	266 700,00
22	Immobilisations reçues en affectation	0,00	0,00	0,00
23	Immobilisations en cours	0,00	0,00	0,00
26	Participat° et créances rattachées	0,00	0,00	0,00
27	Autres immobilisations financières	0,00	0,00	0,00
Opérations d'équipement		0,00	0,00	0,00
Opérations pour compte de tiers		0,00	0,00	0,00
Restes à réaliser – reports		132 166,27	0,00	132 166,27
RECETTES (2)		16 486,00	0,00	16 486,00
Recettes de l'exercice		0,00	0,00	0,00
010	Stocks	0,00	0,00	0,00
021	Virement de la sect° de fonctionnement	0,00	0,00	0,00
024	Produits des cessions d'immobilisations	0,00	0,00	0,00
040	Opérat° ordre transfert entre sections	0,00	0,00	0,00
041	Opérations patrimoniales	0,00	0,00	0,00
10	Dotations, fonds divers et réserves	0,00	0,00	0,00
13	Subventions d'investissement	0,00	0,00	0,00
16	Emprunts et dettes assimilées	0,00	0,00	0,00
18	Compte de liaison : affectat° (BA,régie)	0,00	0,00	0,00

VILLE D'AIX LES BAINS - BUDGET PRINCIPAL VILLE - BS - 2020

(1)	Libellé	11 Sécurité intérieure	12 Hygiène et salubrité publique	Total
20	Immobilisations incorporelles	0,00	0,00	0,00
204	Subventions d'équipement versées	0,00	0,00	0,00
21	Immobilisations corporelles	0,00	0,00	0,00
22	Immobilisations reçues en affectation	0,00	0,00	0,00
23	Immobilisations en cours	0,00	0,00	0,00
26	Participat° et créances rattachées	0,00	0,00	0,00
27	Autres immobilisations financières	0,00	0,00	0,00
Opérations pour compte de tiers		0,00	0,00	0,00
Restes à réaliser – reports		16 486,00	0,00	16 486,00
SOLDE (2)		-332 380,27	-50 000,00	-382 380,27

(1)	Libellé	Sous-fonction 11				
		110 Services communs	111 Police nationale	112 Police municipale	113 Pompiers, incendies et secours	114 Autres services de protection civile
DEPENSES (2)		330 876,20	0,00	13 317,90	4 672,17	0,00
Dépenses de l'exercice		200 000,00	0,00	12 700,00	4 000,00	0,00
010	Stocks	0,00	0,00	0,00	0,00	0,00
020	Dépenses imprévues	0,00	0,00	0,00	0,00	0,00
040	Opérat° ordre transfert entre sections	0,00	0,00	0,00	0,00	0,00
041	Opérations patrimoniales	0,00	0,00	0,00	0,00	0,00
10	Dotations, fonds divers et réserves	0,00	0,00	0,00	0,00	0,00
13	Subventions d'investissement	0,00	0,00	0,00	0,00	0,00
16	Emprunts et dettes assimilées	0,00	0,00	0,00	0,00	0,00
18	Compte de liaison : affectat° (BA,régie)	0,00	0,00	0,00	0,00	0,00
20	Immobilisations incorporelles	0,00	0,00	0,00	0,00	0,00
204	Subventions d'équipement versées	0,00	0,00	0,00	0,00	0,00
21	Immobilisations corporelles	200 000,00	0,00	12 700,00	4 000,00	0,00
22	Immobilisations reçues en affectation	0,00	0,00	0,00	0,00	0,00
23	Immobilisations en cours	0,00	0,00	0,00	0,00	0,00
26	Participat° et créances rattachées	0,00	0,00	0,00	0,00	0,00
27	Autres immobilisations financières	0,00	0,00	0,00	0,00	0,00
Opérations d'équipement		0,00	0,00	0,00	0,00	0,00
Opérations pour compte de tiers		0,00	0,00	0,00	0,00	0,00
Restes à réaliser – reports		130 876,20	0,00	617,90	672,17	0,00
RECETTES (2)		16 486,00	0,00	0,00	0,00	0,00
Recettes de l'exercice		0,00	0,00	0,00	0,00	0,00
010	Stocks	0,00	0,00	0,00	0,00	0,00
021	Virement de la sect° de fonctionnement	0,00	0,00	0,00	0,00	0,00

VILLE D'AIX LES BAINS - BUDGET PRINCIPAL VILLE - BS - 2020

(1)	Libellé	Sous-fonction 11				
		110 Services communs	111 Police nationale	112 Police municipale	113 Pompiers, incendies et secours	114 Autres services de protection civile
024	Produits des cessions d'immobilisations	0,00	0,00	0,00	0,00	0,00
040	Opérat° ordre transfert entre sections	0,00	0,00	0,00	0,00	0,00
041	Opérations patrimoniales	0,00	0,00	0,00	0,00	0,00
10	Dotations, fonds divers et réserves	0,00	0,00	0,00	0,00	0,00
13	Subventions d'investissement	0,00	0,00	0,00	0,00	0,00
16	Emprunts et dettes assimilées	0,00	0,00	0,00	0,00	0,00
18	Compte de liaison : affectat° (BA,régie)	0,00	0,00	0,00	0,00	0,00
20	Immobilisations incorporelles	0,00	0,00	0,00	0,00	0,00
204	Subventions d'équipement versées	0,00	0,00	0,00	0,00	0,00
21	Immobilisations corporelles	0,00	0,00	0,00	0,00	0,00
22	Immobilisations reçues en affectation	0,00	0,00	0,00	0,00	0,00
23	Immobilisations en cours	0,00	0,00	0,00	0,00	0,00
26	Participat° et créances rattachées	0,00	0,00	0,00	0,00	0,00
27	Autres immobilisations financières	0,00	0,00	0,00	0,00	0,00
Opérations pour compte de tiers		0,00	0,00	0,00	0,00	0,00
Restes à réaliser – reports		16 486,00	0,00	0,00	0,00	0,00
SOLDE (2)		-314 390,20	0,00	-13 317,90	-4 672,17	0,00

(1) Pour le croisement par nature, le détail est fait selon le niveau de vote choisi par l'assemblée délibérante (chapitre, article ou article spécialisé).

(2) Le solde correspond à la différence entre les recettes et les dépenses. Les dépenses et les recettes correspondent à la somme des dépenses et des recettes de l'exercice ainsi que des restes à réaliser et des reports (lignes budgétaires 001 et 002). Les lignes reports 001 et 002 apparaissent à la colonne 01-Non ventilables.

IV – ANNEXES	IV
ELEMENTS DU BILAN PRESENTATION CROISEE PAR FONCTION – DETAIL INVESTISSEMENT	A1.2

FONCTION 2 – Enseignement - Formation

(1)	Libellé	20 Services communs	21 Enseignement du premier degré	22 Enseignement du deuxième degré	23 Enseignement supérieur	24 Formation continue	25 Services annexes de l'enseignement	Total
	DEPENSES (2)	28 100,00	2 109 356,30	0,00	0,00	0,00	417 287,59	2 554 743,89
	Dépenses de l'exercice	28 100,00	1 723 000,00	0,00	0,00	0,00	413 000,00	2 164 100,00
010	Stocks	0,00	0,00	0,00	0,00	0,00	0,00	0,00
020	Dépenses imprévues	0,00	0,00	0,00	0,00	0,00	0,00	0,00
040	Opérat° ordre transfert entre sections	0,00	0,00	0,00	0,00	0,00	0,00	0,00
041	Opérations patrimoniales	0,00	0,00	0,00	0,00	0,00	0,00	0,00
10	Dotations, fonds divers et réserves	0,00	0,00	0,00	0,00	0,00	0,00	0,00
13	Subventions d'investissement	0,00	0,00	0,00	0,00	0,00	0,00	0,00
16	Emprunts et dettes assimilées	0,00	0,00	0,00	0,00	0,00	0,00	0,00
18	Compte de liaison : affectat° (BA,régie)	0,00	0,00	0,00	0,00	0,00	0,00	0,00
20	Immobilisations incorporelles	28 100,00	35 000,00	0,00	0,00	0,00	20 000,00	83 100,00
204	Subventions d'équipement versées	0,00	0,00	0,00	0,00	0,00	0,00	0,00
21	Immobilisations corporelles	0,00	788 000,00	0,00	0,00	0,00	393 000,00	1 181 000,00
22	Immobilisations reçues en affectation	0,00	0,00	0,00	0,00	0,00	0,00	0,00
23	Immobilisations en cours	0,00	900 000,00	0,00	0,00	0,00	0,00	900 000,00
26	Participat° et créances rattachées	0,00	0,00	0,00	0,00	0,00	0,00	0,00
27	Autres immobilisations financières	0,00	0,00	0,00	0,00	0,00	0,00	0,00
	Opérations d'équipement	0,00	0,00	0,00	0,00	0,00	0,00	0,00
	Opérations pour compte de tiers	0,00	0,00	0,00	0,00	0,00	0,00	0,00
	Restes à réaliser – reports	0,00	386 356,30	0,00	0,00	0,00	4 287,59	390 643,89
	RECETTES (2)	0,00	818 965,00	0,00	0,00	0,00	0,00	818 965,00
	Recettes de l'exercice	0,00	0,00	0,00	0,00	0,00	0,00	0,00
010	Stocks	0,00	0,00	0,00	0,00	0,00	0,00	0,00
021	Virement de la sect° de fonctionnement	0,00	0,00	0,00	0,00	0,00	0,00	0,00
024	Produits des cessions d'immobilisations	0,00	0,00	0,00	0,00	0,00	0,00	0,00

VILLE D'AIX LES BAINS - BUDGET PRINCIPAL VILLE - BS - 2020

(1)	Libellé	20 Services communs	21 Enseignement du premier degré	22 Enseignement du deuxième degré	23 Enseignement supérieur	24 Formation continue	25 Services annexes de l'enseignement	Total
040	Opérat° ordre transfert entre sections	0,00	0,00	0,00	0,00	0,00	0,00	0,00
041	Opérations patrimoniales	0,00	0,00	0,00	0,00	0,00	0,00	0,00
10	Dotations, fonds divers et réserves	0,00	0,00	0,00	0,00	0,00	0,00	0,00
13	Subventions d'investissement	0,00	0,00	0,00	0,00	0,00	0,00	0,00
16	Emprunts et dettes assimilées	0,00	0,00	0,00	0,00	0,00	0,00	0,00
18	Compte de liaison : affectat° (BA,régie)	0,00	0,00	0,00	0,00	0,00	0,00	0,00
20	Immobilisations incorporelles	0,00	0,00	0,00	0,00	0,00	0,00	0,00
204	Subventions d'équipement versées	0,00	0,00	0,00	0,00	0,00	0,00	0,00
21	Immobilisations corporelles	0,00	0,00	0,00	0,00	0,00	0,00	0,00
22	Immobilisations reçues en affectation	0,00	0,00	0,00	0,00	0,00	0,00	0,00
23	Immobilisations en cours	0,00	0,00	0,00	0,00	0,00	0,00	0,00
26	Participat° et créances rattachées	0,00	0,00	0,00	0,00	0,00	0,00	0,00
27	Autres immobilisations financières	0,00	0,00	0,00	0,00	0,00	0,00	0,00
Opérations pour compte de tiers		0,00	0,00	0,00	0,00	0,00	0,00	0,00
Restes à réaliser – reports		0,00	818 965,00	0,00	0,00	0,00	0,00	818 965,00
SOLDE (2)		-28 100,00	-1 290 391,30	0,00	0,00	0,00	-417 287,59	-1 735 778,89

(1)	Libellé	Sous-fonction 21			Sous-fonction 25				
		211 Ecoles maternelles	212 Ecoles primaires	213 Classes regroupées	251 Hébergement et restauration scolaire	252 Transports scolaires	253 Sport scolaire	254 Médecine scolaire	255 Classes de découverte et autres services
DEPENSES (2)		25 957,20	38 710,00	1 998 691,86	417 287,59	0,00	0,00	0,00	0,00
Dépenses de l'exercice		24 500,00	28 500,00	1 630 000,00	413 000,00	0,00	0,00	0,00	0,00
010	Stocks	0,00	0,00	0,00	0,00	0,00	0,00	0,00	0,00
020	Dépenses imprévues	0,00	0,00	0,00	0,00	0,00	0,00	0,00	0,00
040	Opérat° ordre transfert entre sections	0,00	0,00	0,00	0,00	0,00	0,00	0,00	0,00
041	Opérations patrimoniales	0,00	0,00	0,00	0,00	0,00	0,00	0,00	0,00
10	Dotations, fonds divers et réserves	0,00	0,00	0,00	0,00	0,00	0,00	0,00	0,00
13	Subventions d'investissement	0,00	0,00	0,00	0,00	0,00	0,00	0,00	0,00
16	Emprunts et dettes assimilées	0,00	0,00	0,00	0,00	0,00	0,00	0,00	0,00
18	Compte de liaison : affectat° (BA,régie)	0,00	0,00	0,00	0,00	0,00	0,00	0,00	0,00
20	Immobilisations incorporelles	0,00	0,00	35 000,00	20 000,00	0,00	0,00	0,00	0,00
204	Subventions d'équipement versées	0,00	0,00	0,00	0,00	0,00	0,00	0,00	0,00
21	Immobilisations corporelles	24 500,00	28 500,00	695 000,00	393 000,00	0,00	0,00	0,00	0,00
22	Immobilisations reçues en affectation	0,00	0,00	0,00	0,00	0,00	0,00	0,00	0,00

VILLE D'AIX LES BAINS - BUDGET PRINCIPAL VILLE - BS - 2020

(1)	Libellé	Sous-fonction 21			Sous-fonction 25				
		211 Ecoles maternelles	212 Ecoles primaires	213 Classes regroupées	251 Hébergement et restauration scolaire	252 Transports scolaires	253 Sport scolaire	254 Médecine scolaire	255 Classes de découverte et autres services
23	Immobilisations en cours	0,00	0,00	900 000,00	0,00	0,00	0,00	0,00	0,00
26	Participat° et créances rattachées	0,00	0,00	0,00	0,00	0,00	0,00	0,00	0,00
27	Autres immobilisations financières	0,00	0,00	0,00	0,00	0,00	0,00	0,00	0,00
	Opérations d'équipement	0,00	0,00	0,00	0,00	0,00	0,00	0,00	0,00
	Opérations pour compte de tiers	0,00	0,00	0,00	0,00	0,00	0,00	0,00	0,00
	Restes à réaliser – reports	1 457,20	10 210,00	368 691,86	4 287,59	0,00	0,00	0,00	0,00
	RECETTES (2)	0,00	0,00	818 965,00	0,00	0,00	0,00	0,00	0,00
	Recettes de l'exercice	0,00	0,00	0,00	0,00	0,00	0,00	0,00	0,00
010	Stocks	0,00	0,00	0,00	0,00	0,00	0,00	0,00	0,00
021	Virement de la sect° de fonctionnement	0,00	0,00	0,00	0,00	0,00	0,00	0,00	0,00
024	Produits des cessions d'immobilisations	0,00	0,00	0,00	0,00	0,00	0,00	0,00	0,00
040	Opérat° ordre transfert entre sections	0,00	0,00	0,00	0,00	0,00	0,00	0,00	0,00
041	Opérations patrimoniales	0,00	0,00	0,00	0,00	0,00	0,00	0,00	0,00
10	Dotations, fonds divers et réserves	0,00	0,00	0,00	0,00	0,00	0,00	0,00	0,00
13	Subventions d'investissement	0,00	0,00	0,00	0,00	0,00	0,00	0,00	0,00
16	Emprunts et dettes assimilées	0,00	0,00	0,00	0,00	0,00	0,00	0,00	0,00
18	Compte de liaison : affectat° (BA,régie)	0,00	0,00	0,00	0,00	0,00	0,00	0,00	0,00
20	Immobilisations incorporelles	0,00	0,00	0,00	0,00	0,00	0,00	0,00	0,00
204	Subventions d'équipement versées	0,00	0,00	0,00	0,00	0,00	0,00	0,00	0,00
21	Immobilisations corporelles	0,00	0,00	0,00	0,00	0,00	0,00	0,00	0,00
22	Immobilisations reçues en affectation	0,00	0,00	0,00	0,00	0,00	0,00	0,00	0,00
23	Immobilisations en cours	0,00	0,00	0,00	0,00	0,00	0,00	0,00	0,00
26	Participat° et créances rattachées	0,00	0,00	0,00	0,00	0,00	0,00	0,00	0,00
27	Autres immobilisations financières	0,00	0,00	0,00	0,00	0,00	0,00	0,00	0,00
	Opérations pour compte de tiers	0,00	0,00	0,00	0,00	0,00	0,00	0,00	0,00
	Restes à réaliser – reports	0,00	0,00	818 965,00	0,00	0,00	0,00	0,00	0,00
	SOLDE (2)	-25 957,20	-38 710,00	-1 179 726,86	-417 287,59	0,00	0,00	0,00	0,00

(1) Pour le croisement par nature, le détail est fait selon le niveau de vote choisi par l'assemblée délibérante (chapitre, article ou article spécialisé).

(2) Le solde correspond à la différence entre les recettes et les dépenses. Les dépenses et les recettes correspondent à la somme des dépenses et des recettes de l'exercice ainsi que des restes à réaliser et des reports (lignes budgétaires 001 et 002). Les lignes reports 001 et 002 apparaissent à la colonne 01-Non ventilables.

IV – ANNEXES	IV
ELEMENTS DU BILAN PRESENTATION CROISEE PAR FONCTION – DETAIL INVESTISSEMENT	A1.2

FONCTION 3 – Culture

(1)	Libellé	30 Services communs	31 Expression artistique	32 Conservation et diffusion des patrimoine	33 Action culturelle	Total
DEPENSES (2)		0,00	39 000,00	296 407,04	248 641,98	584 049,02
Dépenses de l'exercice		0,00	39 000,00	252 850,00	203 250,00	495 100,00
010	Stocks	0,00	0,00	0,00	0,00	0,00
020	Dépenses imprévues	0,00	0,00	0,00	0,00	0,00
040	Opérat° ordre transfert entre sections	0,00	0,00	0,00	0,00	0,00
041	Opérations patrimoniales	0,00	0,00	0,00	0,00	0,00
10	Dotations, fonds divers et réserves	0,00	0,00	0,00	0,00	0,00
13	Subventions d'investissement	0,00	0,00	0,00	0,00	0,00
16	Emprunts et dettes assimilées	0,00	0,00	0,00	0,00	0,00
18	Compte de liaison : affectat° (BA,régie)	0,00	0,00	0,00	0,00	0,00
20	Immobilisations incorporelles	0,00	25 000,00	900,00	20 500,00	46 400,00
204	Subventions d'équipement versées	0,00	0,00	0,00	0,00	0,00
21	Immobilisations corporelles	0,00	14 000,00	236 950,00	182 750,00	433 700,00
22	Immobilisations reçues en affectation	0,00	0,00	0,00	0,00	0,00
23	Immobilisations en cours	0,00	0,00	0,00	0,00	0,00
26	Participat° et créances rattachées	0,00	0,00	0,00	0,00	0,00
27	Autres immobilisations financières	0,00	0,00	15 000,00	0,00	15 000,00
Opérations d'équipement		0,00	0,00	0,00	0,00	0,00
Opérations pour compte de tiers		0,00	0,00	0,00	0,00	0,00
Restes à réaliser – reports		0,00	0,00	43 557,04	45 391,98	88 949,02
RECETTES (2)		0,00	59 000,00	15 000,00	0,00	74 000,00
Recettes de l'exercice		0,00	0,00	15 000,00	0,00	15 000,00
010	Stocks	0,00	0,00	0,00	0,00	0,00
021	Virement de la sect° de fonctionnement	0,00	0,00	0,00	0,00	0,00
024	Produits des cessions d'immobilisations	0,00	0,00	0,00	0,00	0,00
040	Opérat° ordre transfert entre sections	0,00	0,00	0,00	0,00	0,00
041	Opérations patrimoniales	0,00	0,00	0,00	0,00	0,00
10	Dotations, fonds divers et réserves	0,00	0,00	0,00	0,00	0,00
13	Subventions d'investissement	0,00	0,00	0,00	0,00	0,00
16	Emprunts et dettes assimilées	0,00	0,00	0,00	0,00	0,00

VILLE D'AIX LES BAINS - BUDGET PRINCIPAL VILLE - BS - 2020

(1)	Libellé	30 Services communs	31 Expression artistique	32 Conservation et diffusion des patrimoine	33 Action culturelle	Total
18	Compte de liaison : affectat° (BA,régie)	0,00	0,00	0,00	0,00	0,00
20	Immobilisations incorporelles	0,00	0,00	0,00	0,00	0,00
204	Subventions d'équipement versées	0,00	0,00	0,00	0,00	0,00
21	Immobilisations corporelles	0,00	0,00	0,00	0,00	0,00
22	Immobilisations reçues en affectation	0,00	0,00	0,00	0,00	0,00
23	Immobilisations en cours	0,00	0,00	0,00	0,00	0,00
26	Participat° et créances rattachées	0,00	0,00	0,00	0,00	0,00
27	Autres immobilisations financières	0,00	0,00	15 000,00	0,00	15 000,00
Opérations pour compte de tiers		0,00	0,00	0,00	0,00	0,00
Restes à réaliser – reports		0,00	59 000,00	0,00	0,00	59 000,00
SOLDE (2)		0,00	20 000,00	-281 407,04	-248 641,98	-510 049,02

(1)	Libellé	Sous-fonction 31				Sous-fonction 32			
		311 Expression musicale, lyrique et choré.	312 Arts plastiques, activités artistiques	313 Théâtres	314 Cinémas et autres salles de spectacles	321 Bibliothèques et médiathèques	322 Musées	323 Archives	324 Entretien du patrimoine culturel
DEPENSES (2)		9 000,00	0,00	30 000,00	0,00	27 804,74	237 602,30	31 000,00	0,00
Dépenses de l'exercice		9 000,00	0,00	30 000,00	0,00	26 000,00	195 850,00	31 000,00	0,00
010	Stocks	0,00	0,00	0,00	0,00	0,00	0,00	0,00	0,00
020	Dépenses imprévues	0,00	0,00	0,00	0,00	0,00	0,00	0,00	0,00
040	Opérat° ordre transfert entre sections	0,00	0,00	0,00	0,00	0,00	0,00	0,00	0,00
041	Opérations patrimoniales	0,00	0,00	0,00	0,00	0,00	0,00	0,00	0,00
10	Dotations, fonds divers et réserves	0,00	0,00	0,00	0,00	0,00	0,00	0,00	0,00
13	Subventions d'investissement	0,00	0,00	0,00	0,00	0,00	0,00	0,00	0,00
16	Emprunts et dettes assimilées	0,00	0,00	0,00	0,00	0,00	0,00	0,00	0,00
18	Compte de liaison : affectat° (BA,régie)	0,00	0,00	0,00	0,00	0,00	0,00	0,00	0,00
20	Immobilisations incorporelles	0,00	0,00	25 000,00	0,00	0,00	900,00	0,00	0,00
204	Subventions d'équipement versées	0,00	0,00	0,00	0,00	0,00	0,00	0,00	0,00
21	Immobilisations corporelles	9 000,00	0,00	5 000,00	0,00	26 000,00	179 950,00	31 000,00	0,00
22	Immobilisations reçues en affectation	0,00	0,00	0,00	0,00	0,00	0,00	0,00	0,00
23	Immobilisations en cours	0,00	0,00	0,00	0,00	0,00	0,00	0,00	0,00
26	Participat° et créances rattachées	0,00	0,00	0,00	0,00	0,00	0,00	0,00	0,00
27	Autres immobilisations financières	0,00	0,00	0,00	0,00	0,00	15 000,00	0,00	0,00
Opérations d'équipement		0,00	0,00	0,00	0,00	0,00	0,00	0,00	0,00
Opérations pour compte de tiers		0,00	0,00	0,00	0,00	0,00	0,00	0,00	0,00
Restes à réaliser – reports		0,00	0,00	0,00	0,00	1 804,74	41 752,30	0,00	0,00
RECETTES (2)		59 000,00	0,00	0,00	0,00	0,00	15 000,00	0,00	0,00
Recettes de l'exercice		0,00	0,00	0,00	0,00	0,00	15 000,00	0,00	0,00

VILLE D'AIX LES BAINS - BUDGET PRINCIPAL VILLE - BS - 2020

(1)	Libellé	Sous-fonction 31				Sous-fonction 32			
		311 Expression musicale, lyrique et choré.	312 Arts plastiques, activités artistiques	313 Théâtres	314 Cinémas et autres salles de spectacles	321 Bibliothèques et médiathèques	322 Musées	323 Archives	324 Entretien du patrimoine culturel
010	Stocks	0,00	0,00	0,00	0,00	0,00	0,00	0,00	0,00
021	Virement de la sect° de fonctionnement	0,00	0,00	0,00	0,00	0,00	0,00	0,00	0,00
024	Produits des cessions d'immobilisations	0,00	0,00	0,00	0,00	0,00	0,00	0,00	0,00
040	Opérat° ordre transfert entre sections	0,00	0,00	0,00	0,00	0,00	0,00	0,00	0,00
041	Opérations patrimoniales	0,00	0,00	0,00	0,00	0,00	0,00	0,00	0,00
10	Dotations, fonds divers et réserves	0,00	0,00	0,00	0,00	0,00	0,00	0,00	0,00
13	Subventions d'investissement	0,00	0,00	0,00	0,00	0,00	0,00	0,00	0,00
16	Emprunts et dettes assimilées	0,00	0,00	0,00	0,00	0,00	0,00	0,00	0,00
18	Compte de liaison : affectat° (BA,régie)	0,00	0,00	0,00	0,00	0,00	0,00	0,00	0,00
20	Immobilisations incorporelles	0,00	0,00	0,00	0,00	0,00	0,00	0,00	0,00
204	Subventions d'équipement versées	0,00	0,00	0,00	0,00	0,00	0,00	0,00	0,00
21	Immobilisations corporelles	0,00	0,00	0,00	0,00	0,00	0,00	0,00	0,00
22	Immobilisations reçues en affectation	0,00	0,00	0,00	0,00	0,00	0,00	0,00	0,00
23	Immobilisations en cours	0,00	0,00	0,00	0,00	0,00	0,00	0,00	0,00
26	Participat° et créances rattachées	0,00	0,00	0,00	0,00	0,00	0,00	0,00	0,00
27	Autres immobilisations financières	0,00	0,00	0,00	0,00	0,00	15 000,00	0,00	0,00
Opérations pour compte de tiers		0,00	0,00	0,00	0,00	0,00	0,00	0,00	0,00
Restes à réaliser – reports		59 000,00	0,00	0,00	0,00	0,00	0,00	0,00	0,00
SOLDE (2)		50 000,00	0,00	-30 000,00	0,00	-27 804,74	-222 602,30	-31 000,00	0,00

(1) Pour le croisement par nature, le détail est fait selon le niveau de vote choisi par l'assemblée délibérante (chapitre, article ou article spécialisé).

(2) Le solde correspond à la différence entre les recettes et les dépenses. Les dépenses et les recettes correspondent à la somme des dépenses et des recettes de l'exercice ainsi que des restes à réaliser et des reports (lignes budgétaires 001 et 002). Les lignes reports 001 et 002 apparaissent à la colonne 01-Non ventilables.

IV – ANNEXES	IV
ELEMENTS DU BILAN PRESENTATION CROISEE PAR FONCTION – DETAIL INVESTISSEMENT	A1.2

FONCTION 4 – Sport et jeunesse

(1)	Libellé	40 Services communs	41 Sports	42 Jeunesse	Total
DEPENSES (2)		53 993,74	2 997 375,10	383 034,07	3 434 402,91
Dépenses de l'exercice		53 670,00	2 557 350,00	333 300,00	2 944 320,00
010	Stocks	0,00	0,00	0,00	0,00
020	Dépenses imprévues	0,00	0,00	0,00	0,00
040	Opérat° ordre transfert entre sections	0,00	0,00	0,00	0,00
041	Opérations patrimoniales	0,00	0,00	0,00	0,00
10	Dotations, fonds divers et réserves	0,00	0,00	0,00	0,00
13	Subventions d'investissement	0,00	0,00	0,00	0,00
16	Emprunts et dettes assimilées	0,00	0,00	0,00	0,00
18	Compte de liaison : affectat° (BA,régie)	0,00	0,00	0,00	0,00
20	Immobilisations incorporelles	0,00	280 000,00	10 000,00	290 000,00
204	Subventions d'équipement versées	7 000,00	0,00	0,00	7 000,00
21	Immobilisations corporelles	46 670,00	2 277 350,00	323 300,00	2 647 320,00
22	Immobilisations reçues en affectation	0,00	0,00	0,00	0,00
23	Immobilisations en cours	0,00	0,00	0,00	0,00
26	Participat° et créances rattachées	0,00	0,00	0,00	0,00
27	Autres immobilisations financières	0,00	0,00	0,00	0,00
Opérations d'équipement		0,00	0,00	0,00	0,00
Opérations pour compte de tiers		0,00	0,00	0,00	0,00
Restes à réaliser – reports		323,74	440 025,10	49 734,07	490 082,91
RECETTES (2)		0,00	23 775,00	0,00	23 775,00
Recettes de l'exercice		0,00	0,00	0,00	0,00
010	Stocks	0,00	0,00	0,00	0,00
021	Virement de la sect° de fonctionnement	0,00	0,00	0,00	0,00
024	Produits des cessions d'immobilisations	0,00	0,00	0,00	0,00
040	Opérat° ordre transfert entre sections	0,00	0,00	0,00	0,00
041	Opérations patrimoniales	0,00	0,00	0,00	0,00
10	Dotations, fonds divers et réserves	0,00	0,00	0,00	0,00
13	Subventions d'investissement	0,00	0,00	0,00	0,00
16	Emprunts et dettes assimilées	0,00	0,00	0,00	0,00
18	Compte de liaison : affectat° (BA,régie)	0,00	0,00	0,00	0,00

VILLE D'AIX LES BAINS - BUDGET PRINCIPAL VILLE - BS - 2020

(1)	Libellé	40 Services communs	41 Sports	42 Jeunesse	Total
20	Immobilisations incorporelles	0,00	0,00	0,00	0,00
204	Subventions d'équipement versées	0,00	0,00	0,00	0,00
21	Immobilisations corporelles	0,00	0,00	0,00	0,00
22	Immobilisations reçues en affectation	0,00	0,00	0,00	0,00
23	Immobilisations en cours	0,00	0,00	0,00	0,00
26	Participat° et créances rattachées	0,00	0,00	0,00	0,00
27	Autres immobilisations financières	0,00	0,00	0,00	0,00
Opérations pour compte de tiers		0,00	0,00	0,00	0,00
Restes à réaliser – reports		0,00	23 775,00	0,00	23 775,00
SOLDE (2)		-53 993,74	-2 973 600,10	-383 034,07	-3 410 627,91

(1)	Libellé	Sous-fonction 41					Sous-fonction 42		
		411 Salles de sport, gymnases	412 Stades	413 Piscines	414 Autres équipements sportifs ou de loisir	415 Manifestations sportives	421 Centres de loisirs	422 Autres activités pour les jeunes	423 Colonies de vacances
DEPENSES (2)		2 000 378,52	740 000,00	0,00	256 996,58	0,00	113 873,78	268 560,29	0,00
Dépenses de l'exercice		1 582 150,00	740 000,00	0,00	235 200,00	0,00	101 500,00	231 200,00	0,00
010	Stocks	0,00	0,00	0,00	0,00	0,00	0,00	0,00	0,00
020	Dépenses imprévues	0,00	0,00	0,00	0,00	0,00	0,00	0,00	0,00
040	Opérat° ordre transfert entre sections	0,00	0,00	0,00	0,00	0,00	0,00	0,00	0,00
041	Opérations patrimoniales	0,00	0,00	0,00	0,00	0,00	0,00	0,00	0,00
10	Dotations, fonds divers et réserves	0,00	0,00	0,00	0,00	0,00	0,00	0,00	0,00
13	Subventions d'investissement	0,00	0,00	0,00	0,00	0,00	0,00	0,00	0,00
16	Emprunts et dettes assimilées	0,00	0,00	0,00	0,00	0,00	0,00	0,00	0,00
18	Compte de liaison : affectat° (BA,régie)	0,00	0,00	0,00	0,00	0,00	0,00	0,00	0,00
20	Immobilisations incorporelles	265 000,00	15 000,00	0,00	0,00	0,00	0,00	10 000,00	0,00
204	Subventions d'équipement versées	0,00	0,00	0,00	0,00	0,00	0,00	0,00	0,00
21	Immobilisations corporelles	1 317 150,00	725 000,00	0,00	235 200,00	0,00	101 500,00	221 200,00	0,00
22	Immobilisations reçues en affectation	0,00	0,00	0,00	0,00	0,00	0,00	0,00	0,00
23	Immobilisations en cours	0,00	0,00	0,00	0,00	0,00	0,00	0,00	0,00
26	Participat° et créances rattachées	0,00	0,00	0,00	0,00	0,00	0,00	0,00	0,00
27	Autres immobilisations financières	0,00	0,00	0,00	0,00	0,00	0,00	0,00	0,00
Opérations d'équipement		0,00	0,00	0,00	0,00	0,00	0,00	0,00	0,00
Opérations pour compte de tiers		0,00	0,00	0,00	0,00	0,00	0,00	0,00	0,00
Restes à réaliser – reports		418 228,52	0,00	0,00	21 796,58	0,00	12 373,78	37 360,29	0,00
RECETTES (2)		23 775,00	0,00	0,00	0,00	0,00	0,00	0,00	0,00
Recettes de l'exercice		0,00	0,00	0,00	0,00	0,00	0,00	0,00	0,00
010	Stocks	0,00	0,00	0,00	0,00	0,00	0,00	0,00	0,00

VILLE D'AIX LES BAINS - BUDGET PRINCIPAL VILLE - BS - 2020

(1)	Libellé	Sous-fonction 41					Sous-fonction 42		
		411 Salles de sport, gymnases	412 Stades	413 Piscines	414 Autres équipements sportifs ou de loisir	415 Manifestations sportives	421 Centres de loisirs	422 Autres activités pour les jeunes	423 Colonies de vacances
021	Virement de la sect° de fonctionnement	0,00	0,00	0,00	0,00	0,00	0,00	0,00	0,00
024	Produits des cessions d'immobilisations	0,00	0,00	0,00	0,00	0,00	0,00	0,00	0,00
040	Opérat° ordre transfert entre sections	0,00	0,00	0,00	0,00	0,00	0,00	0,00	0,00
041	Opérations patrimoniales	0,00	0,00	0,00	0,00	0,00	0,00	0,00	0,00
10	Dotations, fonds divers et réserves	0,00	0,00	0,00	0,00	0,00	0,00	0,00	0,00
13	Subventions d'investissement	0,00	0,00	0,00	0,00	0,00	0,00	0,00	0,00
16	Emprunts et dettes assimilées	0,00	0,00	0,00	0,00	0,00	0,00	0,00	0,00
18	Compte de liaison : affectat° (BA,régie)	0,00	0,00	0,00	0,00	0,00	0,00	0,00	0,00
20	Immobilisations incorporelles	0,00	0,00	0,00	0,00	0,00	0,00	0,00	0,00
204	Subventions d'équipement versées	0,00	0,00	0,00	0,00	0,00	0,00	0,00	0,00
21	Immobilisations corporelles	0,00	0,00	0,00	0,00	0,00	0,00	0,00	0,00
22	Immobilisations reçues en affectation	0,00	0,00	0,00	0,00	0,00	0,00	0,00	0,00
23	Immobilisations en cours	0,00	0,00	0,00	0,00	0,00	0,00	0,00	0,00
26	Participat° et créances rattachées	0,00	0,00	0,00	0,00	0,00	0,00	0,00	0,00
27	Autres immobilisations financières	0,00	0,00	0,00	0,00	0,00	0,00	0,00	0,00
Opérations pour compte de tiers		0,00	0,00	0,00	0,00	0,00	0,00	0,00	0,00
Restes à réaliser – reports		23 775,00	0,00	0,00	0,00	0,00	0,00	0,00	0,00
SOLDE (2)		-1 976 603,52	-740 000,00	0,00	-256 996,58	0,00	-113 873,78	-268 560,29	0,00

(1) Pour le croisement par nature, le détail est fait selon le niveau de vote choisi par l'assemblée délibérante (chapitre, article ou article spécialisé).

(2) Le solde correspond à la différence entre les recettes et les dépenses. Les dépenses et les recettes correspondent à la somme des dépenses et des recettes de l'exercice ainsi que des restes à réaliser et des reports (lignes budgétaires 001 et 002). Les lignes reports 001 et 002 apparaissent à la colonne 01-Non ventilables.

IV – ANNEXES	IV
ELEMENTS DU BILAN PRESENTATION CROISEE PAR FONCTION – DETAIL INVESTISSEMENT	A1.2

FONCTION 5 – Interventions sociales et santé

(1)	Libellé	51 Santé	52 Interventions sociales	Total
DEPENSES (2)		30 000,00	1 608,00	31 608,00
Dépenses de l'exercice		30 000,00	0,00	30 000,00
010	Stocks	0,00	0,00	0,00
020	Dépenses imprévues	0,00	0,00	0,00
040	Opérat° ordre transfert entre sections	0,00	0,00	0,00
041	Opérations patrimoniales	0,00	0,00	0,00
10	Dotations, fonds divers et réserves	0,00	0,00	0,00
13	Subventions d'investissement	0,00	0,00	0,00
16	Emprunts et dettes assimilées	0,00	0,00	0,00
18	Compte de liaison : affectat° (BA,régie)	0,00	0,00	0,00
20	Immobilisations incorporelles	0,00	0,00	0,00
204	Subventions d'équipement versées	0,00	0,00	0,00
21	Immobilisations corporelles	30 000,00	0,00	30 000,00
22	Immobilisations reçues en affectation	0,00	0,00	0,00
23	Immobilisations en cours	0,00	0,00	0,00
26	Participat° et créances rattachées	0,00	0,00	0,00
27	Autres immobilisations financières	0,00	0,00	0,00
Opérations d'équipement		0,00	0,00	0,00
Opérations pour compte de tiers		0,00	0,00	0,00
Restes à réaliser – reports		0,00	1 608,00	1 608,00
RECETTES (2)		0,00	0,00	0,00
Recettes de l'exercice		0,00	0,00	0,00
010	Stocks	0,00	0,00	0,00
021	Virement de la sect° de fonctionnement	0,00	0,00	0,00
024	Produits des cessions d'immobilisations	0,00	0,00	0,00
040	Opérat° ordre transfert entre sections	0,00	0,00	0,00
041	Opérations patrimoniales	0,00	0,00	0,00
10	Dotations, fonds divers et réserves	0,00	0,00	0,00
13	Subventions d'investissement	0,00	0,00	0,00
16	Emprunts et dettes assimilées	0,00	0,00	0,00
18	Compte de liaison : affectat° (BA,régie)	0,00	0,00	0,00

VILLE D'AIX LES BAINS - BUDGET PRINCIPAL VILLE - BS - 2020

(1)	Libellé	51 Santé	52 Interventions sociales	Total
20	Immobilisations incorporelles	0,00	0,00	0,00
204	Subventions d'équipement versées	0,00	0,00	0,00
21	Immobilisations corporelles	0,00	0,00	0,00
22	Immobilisations reçues en affectation	0,00	0,00	0,00
23	Immobilisations en cours	0,00	0,00	0,00
26	Participat° et créances rattachées	0,00	0,00	0,00
27	Autres immobilisations financières	0,00	0,00	0,00
Opérations pour compte de tiers		0,00	0,00	0,00
Restes à réaliser – reports		0,00	0,00	0,00
SOLDE (2)		-30 000,00	-1 608,00	-31 608,00

(1)	Libellé	Sous-fonction 51			Sous-fonction 52				
		510 Services communs	511 Dispensaires, autres établist sanitaires	512 Actions de prévention sanitaire	520 Services communs	521 Services à caractère social handicapés	522 Act° pour l'enfance et l'adolescence	523 Act° pour personnes en difficulté	524 Autres services
DEPENSES (2)		0,00	0,00	30 000,00	0,00	0,00	0,00	0,00	1 608,00
Dépenses de l'exercice		0,00	0,00	30 000,00	0,00	0,00	0,00	0,00	0,00
010	Stocks	0,00	0,00	0,00	0,00	0,00	0,00	0,00	0,00
020	Dépenses imprévues	0,00	0,00	0,00	0,00	0,00	0,00	0,00	0,00
040	Opérat° ordre transfert entre sections	0,00	0,00	0,00	0,00	0,00	0,00	0,00	0,00
041	Opérations patrimoniales	0,00	0,00	0,00	0,00	0,00	0,00	0,00	0,00
10	Dotations, fonds divers et réserves	0,00	0,00	0,00	0,00	0,00	0,00	0,00	0,00
13	Subventions d'investissement	0,00	0,00	0,00	0,00	0,00	0,00	0,00	0,00
16	Emprunts et dettes assimilées	0,00	0,00	0,00	0,00	0,00	0,00	0,00	0,00
18	Compte de liaison : affectat° (BA,régie)	0,00	0,00	0,00	0,00	0,00	0,00	0,00	0,00
20	Immobilisations incorporelles	0,00	0,00	0,00	0,00	0,00	0,00	0,00	0,00
204	Subventions d'équipement versées	0,00	0,00	0,00	0,00	0,00	0,00	0,00	0,00
21	Immobilisations corporelles	0,00	0,00	30 000,00	0,00	0,00	0,00	0,00	0,00
22	Immobilisations reçues en affectation	0,00	0,00	0,00	0,00	0,00	0,00	0,00	0,00
23	Immobilisations en cours	0,00	0,00	0,00	0,00	0,00	0,00	0,00	0,00
26	Participat° et créances rattachées	0,00	0,00	0,00	0,00	0,00	0,00	0,00	0,00
27	Autres immobilisations financières	0,00	0,00	0,00	0,00	0,00	0,00	0,00	0,00
Opérations d'équipement		0,00	0,00	0,00	0,00	0,00	0,00	0,00	0,00
Opérations pour compte de tiers		0,00	0,00	0,00	0,00	0,00	0,00	0,00	0,00
Restes à réaliser – reports		0,00	0,00	0,00	0,00	0,00	0,00	0,00	1 608,00
RECETTES (2)		0,00	0,00	0,00	0,00	0,00	0,00	0,00	0,00
Recettes de l'exercice		0,00	0,00	0,00	0,00	0,00	0,00	0,00	0,00
010	Stocks	0,00	0,00	0,00	0,00	0,00	0,00	0,00	0,00

VILLE D'AIX LES BAINS - BUDGET PRINCIPAL VILLE - BS - 2020

(1)	Libellé	Sous-fonction 51			Sous-fonction 52				
		510 Services communs	511 Dispensaires, autres établist sanitaires	512 Actions de prévention sanitaire	520 Services communs	521 Services à caractère social handicapés	522 Act° pour l'enfance et l'adolescence	523 Act° pour personnes en difficulté	524 Autres services
021	Virement de la sect° de fonctionnement	0,00	0,00	0,00	0,00	0,00	0,00	0,00	0,00
024	Produits des cessions d'immobilisations	0,00	0,00	0,00	0,00	0,00	0,00	0,00	0,00
040	Opérat° ordre transfert entre sections	0,00	0,00	0,00	0,00	0,00	0,00	0,00	0,00
041	Opérations patrimoniales	0,00	0,00	0,00	0,00	0,00	0,00	0,00	0,00
10	Dotations, fonds divers et réserves	0,00	0,00	0,00	0,00	0,00	0,00	0,00	0,00
13	Subventions d'investissement	0,00	0,00	0,00	0,00	0,00	0,00	0,00	0,00
16	Emprunts et dettes assimilées	0,00	0,00	0,00	0,00	0,00	0,00	0,00	0,00
18	Compte de liaison : affectat° (BA,régie)	0,00	0,00	0,00	0,00	0,00	0,00	0,00	0,00
20	Immobilisations incorporelles	0,00	0,00	0,00	0,00	0,00	0,00	0,00	0,00
204	Subventions d'équipement versées	0,00	0,00	0,00	0,00	0,00	0,00	0,00	0,00
21	Immobilisations corporelles	0,00	0,00	0,00	0,00	0,00	0,00	0,00	0,00
22	Immobilisations reçues en affectation	0,00	0,00	0,00	0,00	0,00	0,00	0,00	0,00
23	Immobilisations en cours	0,00	0,00	0,00	0,00	0,00	0,00	0,00	0,00
26	Participat° et créances rattachées	0,00	0,00	0,00	0,00	0,00	0,00	0,00	0,00
27	Autres immobilisations financières	0,00	0,00	0,00	0,00	0,00	0,00	0,00	0,00
Opérations pour compte de tiers		0,00	0,00	0,00	0,00	0,00	0,00	0,00	0,00
Restes à réaliser – reports		0,00	0,00	0,00	0,00	0,00	0,00	0,00	0,00
SOLDE (2)		0,00	0,00	-30 000,00	0,00	0,00	0,00	0,00	-1 608,00

(1) Pour le croisement par nature, le détail est fait selon le niveau de vote choisi par l'assemblée délibérante (chapitre, article ou article spécialisé).

(2) Le solde correspond à la différence entre les recettes et les dépenses. Les dépenses et les recettes correspondent à la somme des dépenses et des recettes de l'exercice ainsi que des restes à réaliser et des reports (lignes budgétaires 001 et 002). Les lignes reports 001 et 002 apparaissent à la colonne 01-Non ventilables.

IV – ANNEXES	IV
ELEMENTS DU BILAN PRESENTATION CROISEE PAR FONCTION – DETAIL INVESTISSEMENT	A1.2

FONCTION 6 – Famille

(1)	Libellé	60 Services communs	61 Services en faveur des personnes âgées	62 Actions en faveur de la maternité	63 Aides à la famille	64 Crèches et garderies	Total
DEPENSES (2)		30 000,00	0,00	0,00	0,00	103 418,59	133 418,59
Dépenses de l'exercice		30 000,00	0,00	0,00	0,00	71 665,00	101 665,00
010	Stocks	0,00	0,00	0,00	0,00	0,00	0,00
020	Dépenses imprévues	0,00	0,00	0,00	0,00	0,00	0,00
040	<i>Opérat° ordre transfert entre sections</i>	0,00	0,00	0,00	0,00	0,00	0,00
041	<i>Opérations patrimoniales</i>	0,00	0,00	0,00	0,00	0,00	0,00
10	Dotations, fonds divers et réserves	0,00	0,00	0,00	0,00	0,00	0,00
13	Subventions d'investissement	0,00	0,00	0,00	0,00	0,00	0,00
16	Emprunts et dettes assimilées	0,00	0,00	0,00	0,00	0,00	0,00
18	Compte de liaison : affectat° (BA,régie)	0,00	0,00	0,00	0,00	0,00	0,00
20	Immobilisations incorporelles	30 000,00	0,00	0,00	0,00	10 000,00	40 000,00
204	Subventions d'équipement versées	0,00	0,00	0,00	0,00	2 000,00	2 000,00
21	Immobilisations corporelles	0,00	0,00	0,00	0,00	59 665,00	59 665,00
22	Immobilisations reçues en affectation	0,00	0,00	0,00	0,00	0,00	0,00
23	Immobilisations en cours	0,00	0,00	0,00	0,00	0,00	0,00
26	Participat° et créances rattachées	0,00	0,00	0,00	0,00	0,00	0,00
27	Autres immobilisations financières	0,00	0,00	0,00	0,00	0,00	0,00
Opérations d'équipement		0,00	0,00	0,00	0,00	0,00	0,00
Opérations pour compte de tiers		0,00	0,00	0,00	0,00	0,00	0,00
Restes à réaliser – reports		0,00	0,00	0,00	0,00	31 753,59	31 753,59
RECETTES (2)		0,00	0,00	0,00	0,00	0,00	0,00
Recettes de l'exercice		0,00	0,00	0,00	0,00	0,00	0,00
010	Stocks	0,00	0,00	0,00	0,00	0,00	0,00
021	<i>Virement de la sect° de fonctionnement</i>	0,00	0,00	0,00	0,00	0,00	0,00
024	Produits des cessions d'immobilisations	0,00	0,00	0,00	0,00	0,00	0,00
040	<i>Opérat° ordre transfert entre sections</i>	0,00	0,00	0,00	0,00	0,00	0,00
041	<i>Opérations patrimoniales</i>	0,00	0,00	0,00	0,00	0,00	0,00
10	Dotations, fonds divers et réserves	0,00	0,00	0,00	0,00	0,00	0,00
13	Subventions d'investissement	0,00	0,00	0,00	0,00	0,00	0,00
16	Emprunts et dettes assimilées	0,00	0,00	0,00	0,00	0,00	0,00

VILLE D'AIX LES BAINS - BUDGET PRINCIPAL VILLE - BS - 2020

(1)	Libellé	60 Services communs	61 Services en faveur des personnes âgées	62 Actions en faveur de la maternité	63 Aides à la famille	64 Crèches et garderies	Total
18	Compte de liaison : affectat° (BA,régie)	0,00	0,00	0,00	0,00	0,00	0,00
20	Immobilisations incorporelles	0,00	0,00	0,00	0,00	0,00	0,00
204	Subventions d'équipement versées	0,00	0,00	0,00	0,00	0,00	0,00
21	Immobilisations corporelles	0,00	0,00	0,00	0,00	0,00	0,00
22	Immobilisations reçues en affectation	0,00	0,00	0,00	0,00	0,00	0,00
23	Immobilisations en cours	0,00	0,00	0,00	0,00	0,00	0,00
26	Participat° et créances rattachées	0,00	0,00	0,00	0,00	0,00	0,00
27	Autres immobilisations financières	0,00	0,00	0,00	0,00	0,00	0,00
Opérations pour compte de tiers		0,00	0,00	0,00	0,00	0,00	0,00
Restes à réaliser – reports		0,00	0,00	0,00	0,00	0,00	0,00
SOLDE (2)		-30 000,00	0,00	0,00	0,00	-103 418,59	-133 418,59

(1) Pour le croisement par nature, le détail est fait selon le niveau de vote choisi par l'assemblée délibérante (chapitre, article ou article spécialisé).

(2) Le solde correspond à la différence entre les recettes et les dépenses. Les dépenses et les recettes correspondent à la somme des dépenses et des recettes de l'exercice ainsi que des restes à réaliser et des reports (lignes budgétaires 001 et 002). Les lignes reports 001 et 002 apparaissent à la colonne 01-Non ventilables.

IV – ANNEXES	IV
ELEMENTS DU BILAN PRESENTATION CROISEE PAR FONCTION – DETAIL INVESTISSEMENT	A1.2

FONCTION 7 – Logement

(1)	Libellé	70 Services communs	71 Parc privé de la ville	72 Aide au secteur locatif	73 Aides à l'accession à la propriété	Total
DEPENSES (2)		0,00	0,00	0,00	0,00	0,00
Dépenses de l'exercice		0,00	0,00	0,00	0,00	0,00
010	Stocks	0,00	0,00	0,00	0,00	0,00
020	Dépenses imprévues	0,00	0,00	0,00	0,00	0,00
040	Opérat° ordre transfert entre sections	0,00	0,00	0,00	0,00	0,00
041	Opérations patrimoniales	0,00	0,00	0,00	0,00	0,00
10	Dotations, fonds divers et réserves	0,00	0,00	0,00	0,00	0,00
13	Subventions d'investissement	0,00	0,00	0,00	0,00	0,00
16	Emprunts et dettes assimilées	0,00	0,00	0,00	0,00	0,00
18	Compte de liaison : affectat° (BA,régie)	0,00	0,00	0,00	0,00	0,00
20	Immobilisations incorporelles	0,00	0,00	0,00	0,00	0,00
204	Subventions d'équipement versées	0,00	0,00	0,00	0,00	0,00
21	Immobilisations corporelles	0,00	0,00	0,00	0,00	0,00
22	Immobilisations reçues en affectation	0,00	0,00	0,00	0,00	0,00
23	Immobilisations en cours	0,00	0,00	0,00	0,00	0,00
26	Participat° et créances rattachées	0,00	0,00	0,00	0,00	0,00
27	Autres immobilisations financières	0,00	0,00	0,00	0,00	0,00
Opérations d'équipement		0,00	0,00	0,00	0,00	0,00
Opérations pour compte de tiers		0,00	0,00	0,00	0,00	0,00
Restes à réaliser – reports		0,00	0,00	0,00	0,00	0,00
RECETTES (2)		0,00	0,00	0,00	0,00	0,00
Recettes de l'exercice		0,00	0,00	0,00	0,00	0,00
010	Stocks	0,00	0,00	0,00	0,00	0,00
021	Virement de la sect° de fonctionnement	0,00	0,00	0,00	0,00	0,00
024	Produits des cessions d'immobilisations	0,00	0,00	0,00	0,00	0,00
040	Opérat° ordre transfert entre sections	0,00	0,00	0,00	0,00	0,00
041	Opérations patrimoniales	0,00	0,00	0,00	0,00	0,00
10	Dotations, fonds divers et réserves	0,00	0,00	0,00	0,00	0,00
13	Subventions d'investissement	0,00	0,00	0,00	0,00	0,00
16	Emprunts et dettes assimilées	0,00	0,00	0,00	0,00	0,00
18	Compte de liaison : affectat° (BA,régie)	0,00	0,00	0,00	0,00	0,00

VILLE D'AIX LES BAINS - BUDGET PRINCIPAL VILLE - BS - 2020

(1)	Libellé	70 Services communs	71 Parc privé de la ville	72 Aide au secteur locatif	73 Aides à l'accession à la propriété	Total
20	Immobilisations incorporelles	0,00	0,00	0,00	0,00	0,00
204	Subventions d'équipement versées	0,00	0,00	0,00	0,00	0,00
21	Immobilisations corporelles	0,00	0,00	0,00	0,00	0,00
22	Immobilisations reçues en affectation	0,00	0,00	0,00	0,00	0,00
23	Immobilisations en cours	0,00	0,00	0,00	0,00	0,00
26	Participat° et créances rattachées	0,00	0,00	0,00	0,00	0,00
27	Autres immobilisations financières	0,00	0,00	0,00	0,00	0,00
Opérations pour compte de tiers		0,00	0,00	0,00	0,00	0,00
Restes à réaliser – reports		0,00	0,00	0,00	0,00	0,00
SOLDE (2)		0,00	0,00	0,00	0,00	0,00

(1) Pour le croisement par nature, le détail est fait selon le niveau de vote choisi par l'assemblée délibérante (chapitre, article ou article spécialisé).

(2) Le solde correspond à la différence entre les recettes et les dépenses. Les dépenses et les recettes correspondent à la somme des dépenses et des recettes de l'exercice ainsi que des restes à réaliser et des reports (lignes budgétaires 001 et 002). Les lignes reports 001 et 002 apparaissent à la colonne 01-Non ventilables.

IV – ANNEXES	IV
ELEMENTS DU BILAN PRESENTATION CROISEE PAR FONCTION – DETAIL INVESTISSEMENT	A1.2

FONCTION 8 – Aménagement et services urbains, environnement

(1)	Libellé	81 Services urbains	82 Aménagement urbain	83 Environnement	Total
DEPENSES (2)		755 166,07	5 077 284,56	147 684,20	5 980 134,83
Dépenses de l'exercice		580 000,00	3 308 709,00	46 000,00	3 934 709,00
010	Stocks	0,00	0,00	0,00	0,00
020	Dépenses imprévues	0,00	0,00	0,00	0,00
040	Opérat° ordre transfert entre sections	0,00	0,00	0,00	0,00
041	Opérations patrimoniales	0,00	0,00	0,00	0,00
10	Dotations, fonds divers et réserves	0,00	0,00	0,00	0,00
13	Subventions d'investissement	0,00	0,00	0,00	0,00
16	Emprunts et dettes assimilées	0,00	0,00	0,00	0,00
18	Compte de liaison : affectat° (BA,régie)	0,00	0,00	0,00	0,00
20	Immobilisations incorporelles	0,00	320 000,00	0,00	320 000,00
204	Subventions d'équipement versées	0,00	232 429,00	0,00	232 429,00
21	Immobilisations corporelles	430 000,00	972 000,00	46 000,00	1 448 000,00
22	Immobilisations reçues en affectation	0,00	0,00	0,00	0,00
23	Immobilisations en cours	150 000,00	1 784 280,00	0,00	1 934 280,00
26	Participat° et créances rattachées	0,00	0,00	0,00	0,00
27	Autres immobilisations financières	0,00	0,00	0,00	0,00
Opérations d'équipement		0,00	0,00	0,00	0,00
19	RENOVATION URBAINE -CARREFOUR SIERROZ/FR	0,00	0,00	0,00	0,00
Opérations pour compte de tiers		0,00	0,00	0,00	0,00
Restes à réaliser – reports		175 166,07	1 768 575,56	101 684,20	2 045 425,83
RECETTES (2)		0,00	378 300,00	400 000,00	778 300,00
Recettes de l'exercice		0,00	0,00	0,00	0,00
010	Stocks	0,00	0,00	0,00	0,00
021	Virement de la sect° de fonctionnement	0,00	0,00	0,00	0,00
024	Produits des cessions d'immobilisations	0,00	0,00	0,00	0,00
040	Opérat° ordre transfert entre sections	0,00	0,00	0,00	0,00
041	Opérations patrimoniales	0,00	0,00	0,00	0,00
10	Dotations, fonds divers et réserves	0,00	0,00	0,00	0,00
13	Subventions d'investissement	0,00	0,00	0,00	0,00
16	Emprunts et dettes assimilées	0,00	0,00	0,00	0,00

VILLE D'AIX LES BAINS - BUDGET PRINCIPAL VILLE - BS - 2020

(1)	Libellé	81 Services urbains	82 Aménagement urbain	83 Environnement	Total
18	Compte de liaison : affectat° (BA,régie)	0,00	0,00	0,00	0,00
20	Immobilisations incorporelles	0,00	0,00	0,00	0,00
204	Subventions d'équipement versées	0,00	0,00	0,00	0,00
21	Immobilisations corporelles	0,00	0,00	0,00	0,00
22	Immobilisations reçues en affectation	0,00	0,00	0,00	0,00
23	Immobilisations en cours	0,00	0,00	0,00	0,00
26	Participat° et créances rattachées	0,00	0,00	0,00	0,00
27	Autres immobilisations financières	0,00	0,00	0,00	0,00
Opérations pour compte de tiers		0,00	0,00	0,00	0,00
Restes à réaliser – reports		0,00	378 300,00	400 000,00	778 300,00
SOLDE (2)		-755 166,07	-4 698 984,56	252 315,80	-5 201 834,83

(1)	Libellé	Sous-fonction 81						816 Autres réseaux et services divers
		810 Services communs	811 Eau et assainissement	812 Collecte et traitement ordures ménagères	813 Propreté urbaine	814 Eclairage public	815 Transports urbains	
DEPENSES (2)		0,00	47 742,07	0,00	0,00	707 424,00	0,00	0,00
Dépenses de l'exercice		0,00	30 000,00	0,00	0,00	550 000,00	0,00	0,00
010	Stocks	0,00	0,00	0,00	0,00	0,00	0,00	0,00
020	Dépenses imprévues	0,00	0,00	0,00	0,00	0,00	0,00	0,00
040	Opérat° ordre transfert entre sections	0,00	0,00	0,00	0,00	0,00	0,00	0,00
041	Opérations patrimoniales	0,00	0,00	0,00	0,00	0,00	0,00	0,00
10	Dotations, fonds divers et réserves	0,00	0,00	0,00	0,00	0,00	0,00	0,00
13	Subventions d'investissement	0,00	0,00	0,00	0,00	0,00	0,00	0,00
16	Emprunts et dettes assimilées	0,00	0,00	0,00	0,00	0,00	0,00	0,00
18	Compte de liaison : affectat° (BA,régie)	0,00	0,00	0,00	0,00	0,00	0,00	0,00
20	Immobilisations incorporelles	0,00	0,00	0,00	0,00	0,00	0,00	0,00
204	Subventions d'équipement versées	0,00	0,00	0,00	0,00	0,00	0,00	0,00
21	Immobilisations corporelles	0,00	0,00	0,00	0,00	430 000,00	0,00	0,00
22	Immobilisations reçues en affectation	0,00	0,00	0,00	0,00	0,00	0,00	0,00
23	Immobilisations en cours	0,00	30 000,00	0,00	0,00	120 000,00	0,00	0,00
26	Participat° et créances rattachées	0,00	0,00	0,00	0,00	0,00	0,00	0,00
27	Autres immobilisations financières	0,00	0,00	0,00	0,00	0,00	0,00	0,00

VILLE D'AIX LES BAINS - BUDGET PRINCIPAL VILLE - BS - 2020

(1)	Libellé	Sous-fonction 81						
		810 Services communs	811 Eau et assainissement	812 Collecte et traitement ordures ménagères	813 Propreté urbaine	814 Eclairage public	815 Transports urbains	816 Autres réseaux et services divers
	Opérations d'équipement	0,00	0,00	0,00	0,00	0,00	0,00	0,00
19	RENOVATION URBAINE -CARREFOUR SIERROZ/FR	0,00	0,00	0,00	0,00	0,00	0,00	0,00
	Opérations pour compte de tiers	0,00	0,00	0,00	0,00	0,00	0,00	0,00
	Restes à réaliser – reports	0,00	17 742,07	0,00	0,00	157 424,00	0,00	0,00
	RECETTES (2)	0,00	0,00	0,00	0,00	0,00	0,00	0,00
	Recettes de l'exercice	0,00	0,00	0,00	0,00	0,00	0,00	0,00
010	Stocks	0,00	0,00	0,00	0,00	0,00	0,00	0,00
021	Virement de la sect° de fonctionnement	0,00	0,00	0,00	0,00	0,00	0,00	0,00
024	Produits des cessions d'immobilisations	0,00	0,00	0,00	0,00	0,00	0,00	0,00
040	Opérat° ordre transfert entre sections	0,00	0,00	0,00	0,00	0,00	0,00	0,00
041	Opérations patrimoniales	0,00	0,00	0,00	0,00	0,00	0,00	0,00
10	Dotations, fonds divers et réserves	0,00	0,00	0,00	0,00	0,00	0,00	0,00
13	Subventions d'investissement	0,00	0,00	0,00	0,00	0,00	0,00	0,00
16	Emprunts et dettes assimilées	0,00	0,00	0,00	0,00	0,00	0,00	0,00
18	Compte de liaison : affectat° (BA,régie)	0,00	0,00	0,00	0,00	0,00	0,00	0,00
20	Immobilisations incorporelles	0,00	0,00	0,00	0,00	0,00	0,00	0,00
204	Subventions d'équipement versées	0,00	0,00	0,00	0,00	0,00	0,00	0,00
21	Immobilisations corporelles	0,00	0,00	0,00	0,00	0,00	0,00	0,00
22	Immobilisations reçues en affectation	0,00	0,00	0,00	0,00	0,00	0,00	0,00
23	Immobilisations en cours	0,00	0,00	0,00	0,00	0,00	0,00	0,00
26	Participat° et créances rattachées	0,00	0,00	0,00	0,00	0,00	0,00	0,00
27	Autres immobilisations financières	0,00	0,00	0,00	0,00	0,00	0,00	0,00
	Opérations pour compte de tiers	0,00	0,00	0,00	0,00	0,00	0,00	0,00
	Restes à réaliser – reports	0,00	0,00	0,00	0,00	0,00	0,00	0,00
	SOLDE (2)	0,00	-47 742,07	0,00	0,00	-707 424,00	0,00	0,00

VILLE D'AIX LES BAINS - BUDGET PRINCIPAL VILLE - BS - 2020

(1)	Libellé	Sous-fonction 82					Sous fonction 83			
		820 Services communs	821 Equipements de voirie	822 Voirie communale et routes	823 Espaces verts urbains	824 Autres opérations d'aménagement urbain	830 Services communs	831 Aménagement des eaux	832 Act° spécif. lutte contre la pollution	833 Préservation du milieu naturel
DEPENSES (2)		174 541,89	160 403,31	4 194 197,24	164 579,20	383 562,92	20 000,00	0,00	0,00	127 684,20
Dépenses de l'exercice		155 000,00	62 000,00	2 604 280,00	125 000,00	362 429,00	20 000,00	0,00	0,00	26 000,00
010	Stocks	0,00	0,00	0,00	0,00	0,00	0,00	0,00	0,00	0,00
020	Dépenses imprévues	0,00	0,00	0,00	0,00	0,00	0,00	0,00	0,00	0,00
040	<i>Opérat° ordre transfert entre sections</i>	0,00	0,00	0,00	0,00	0,00	0,00	0,00	0,00	0,00
041	<i>Opérations patrimoniales</i>	0,00	0,00	0,00	0,00	0,00	0,00	0,00	0,00	0,00
10	Dotations, fonds divers et réserves	0,00	0,00	0,00	0,00	0,00	0,00	0,00	0,00	0,00
13	Subventions d'investissement	0,00	0,00	0,00	0,00	0,00	0,00	0,00	0,00	0,00
16	Emprunts et dettes assimilées	0,00	0,00	0,00	0,00	0,00	0,00	0,00	0,00	0,00
18	Compte de liaison : affectat° (BA,régie)	0,00	0,00	0,00	0,00	0,00	0,00	0,00	0,00	0,00
20	Immobilisations incorporelles	120 000,00	0,00	200 000,00	0,00	0,00	0,00	0,00	0,00	0,00
204	Subventions d'équipement versées	0,00	0,00	0,00	0,00	232 429,00	0,00	0,00	0,00	0,00
21	Immobilisations corporelles	35 000,00	62 000,00	620 000,00	125 000,00	130 000,00	20 000,00	0,00	0,00	26 000,00
22	Immobilisations reçues en affectation	0,00	0,00	0,00	0,00	0,00	0,00	0,00	0,00	0,00
23	Immobilisations en cours	0,00	0,00	1 784 280,00	0,00	0,00	0,00	0,00	0,00	0,00
26	Participat° et créances rattachées	0,00	0,00	0,00	0,00	0,00	0,00	0,00	0,00	0,00
27	Autres immobilisations financières	0,00	0,00	0,00	0,00	0,00	0,00	0,00	0,00	0,00
Opérations d'équipement		0,00	0,00	0,00	0,00	0,00	0,00	0,00	0,00	0,00
19	RENOVATION URBAINE -CARREFOUR SIERROZ/FR	0,00	0,00	0,00	0,00	0,00	0,00	0,00	0,00	0,00
Opérations pour compte de tiers		0,00	0,00	0,00	0,00	0,00	0,00	0,00	0,00	0,00
Restes à réaliser – reports		19 541,89	98 403,31	1 589 917,24	39 579,20	21 133,92	0,00	0,00	0,00	101 684,20
RECETTES (2)		0,00	0,00	378 300,00	0,00	0,00	0,00	0,00	0,00	400 000,00
Recettes de l'exercice		0,00	0,00	0,00	0,00	0,00	0,00	0,00	0,00	0,00
010	Stocks	0,00	0,00	0,00	0,00	0,00	0,00	0,00	0,00	0,00
021	<i>Virement de la sect° de fonctionnement</i>	0,00	0,00	0,00	0,00	0,00	0,00	0,00	0,00	0,00
024	Produits des cessions d'immobilisations	0,00	0,00	0,00	0,00	0,00	0,00	0,00	0,00	0,00
040	<i>Opérat° ordre transfert entre sections</i>	0,00	0,00	0,00	0,00	0,00	0,00	0,00	0,00	0,00
041	<i>Opérations patrimoniales</i>	0,00	0,00	0,00	0,00	0,00	0,00	0,00	0,00	0,00
10	Dotations, fonds divers et réserves	0,00	0,00	0,00	0,00	0,00	0,00	0,00	0,00	0,00
13	Subventions d'investissement	0,00	0,00	0,00	0,00	0,00	0,00	0,00	0,00	0,00
16	Emprunts et dettes assimilées	0,00	0,00	0,00	0,00	0,00	0,00	0,00	0,00	0,00
		0,00	0,00	0,00	0,00	0,00	0,00	0,00	0,00	0,00

VILLE D'AIX LES BAINS - BUDGET PRINCIPAL VILLE - BS - 2020

(1)	Libellé	Sous-fonction 82					Sous fonction 83			
		820 Services communs	821 Equipements de voirie	822 Voirie communale et routes	823 Espaces verts urbains	824 Autres opérations d'aménagement urbain	830 Services communs	831 Aménagement des eaux	832 Act° spécif. lutte contre la pollution	833 Préservation du milieu naturel
18	Compte de liaison : affectat° (BA,régie)									
20	Immobilisations incorporelles	0,00	0,00	0,00	0,00	0,00	0,00	0,00	0,00	0,00
204	Subventions d'équipement versées	0,00	0,00	0,00	0,00	0,00	0,00	0,00	0,00	0,00
21	Immobilisations corporelles	0,00	0,00	0,00	0,00	0,00	0,00	0,00	0,00	0,00
22	Immobilisations reçues en affectation	0,00	0,00	0,00	0,00	0,00	0,00	0,00	0,00	0,00
23	Immobilisations en cours	0,00	0,00	0,00	0,00	0,00	0,00	0,00	0,00	0,00
26	Participat° et créances rattachées	0,00	0,00	0,00	0,00	0,00	0,00	0,00	0,00	0,00
27	Autres immobilisations financières	0,00	0,00	0,00	0,00	0,00	0,00	0,00	0,00	0,00
Opérations pour compte de tiers		0,00	0,00	0,00	0,00	0,00	0,00	0,00	0,00	0,00
Restes à réaliser – reports		0,00	0,00	378 300,00	0,00	0,00	0,00	0,00	0,00	400 000,00
SOLDE (2)		-174 541,89	-160 403,31	-3 815 897,24	-164 579,20	-383 562,92	-20 000,00	0,00	0,00	272 315,80

(1) Pour le croisement par nature, le détail est fait selon le niveau de vote choisi par l'assemblée délibérante (chapitre, article ou article spécialisé).

(2) Le solde correspond à la différence entre les recettes et les dépenses. Les dépenses et les recettes correspondent à la somme des dépenses et des recettes de l'exercice ainsi que des restes à réaliser et des reports (lignes budgétaires 001 et 002). Les lignes reports 001 et 002 apparaissent à la colonne 01-Non ventilables.

IV – ANNEXES	IV
ELEMENTS DU BILAN PRESENTATION CROISEE PAR FONCTION – DETAIL INVESTISSEMENT	A1.2

FONCTION 9 – Action économique

(1)	Libellé	90 Interventions économiques	91 Foire et marchés	92 Aides à l'agriculture et aux industries	93 Aides à l'énergie, indus. manufact., BTP	94 Aides commerce et services marchands	95 Aides au tourisme	96 Aides aux services publics	Total
	DEPENSES (2)	130 000,00	0,00	0,00	0,00	30 000,00	0,00	0,00	160 000,00
	Dépenses de l'exercice	130 000,00	0,00	0,00	0,00	30 000,00	0,00	0,00	160 000,00
010	Stocks	0,00	0,00	0,00	0,00	0,00	0,00	0,00	0,00
020	Dépenses imprévues	0,00	0,00	0,00	0,00	0,00	0,00	0,00	0,00
040	Opérat° ordre transfert entre sections	0,00	0,00	0,00	0,00	0,00	0,00	0,00	0,00
041	Opérations patrimoniales	0,00	0,00	0,00	0,00	0,00	0,00	0,00	0,00
10	Dotations, fonds divers et réserves	0,00	0,00	0,00	0,00	0,00	0,00	0,00	0,00
13	Subventions d'investissement	0,00	0,00	0,00	0,00	0,00	0,00	0,00	0,00
16	Emprunts et dettes assimilées	0,00	0,00	0,00	0,00	0,00	0,00	0,00	0,00
18	Compte de liaison : affectat° (BA,régie)	0,00	0,00	0,00	0,00	0,00	0,00	0,00	0,00
20	Immobilisations incorporelles	0,00	0,00	0,00	0,00	0,00	0,00	0,00	0,00
204	Subventions d'équipement versées	130 000,00	0,00	0,00	0,00	30 000,00	0,00	0,00	160 000,00
21	Immobilisations corporelles	0,00	0,00	0,00	0,00	0,00	0,00	0,00	0,00
22	Immobilisations reçues en affectation	0,00	0,00	0,00	0,00	0,00	0,00	0,00	0,00
23	Immobilisations en cours	0,00	0,00	0,00	0,00	0,00	0,00	0,00	0,00
26	Participat° et créances rattachées	0,00	0,00	0,00	0,00	0,00	0,00	0,00	0,00
27	Autres immobilisations financières	0,00	0,00	0,00	0,00	0,00	0,00	0,00	0,00
	Opérations d'équipement	0,00	0,00	0,00	0,00	0,00	0,00	0,00	0,00
	Opérations pour compte de tiers	0,00	0,00	0,00	0,00	0,00	0,00	0,00	0,00
	Restes à réaliser – reports	0,00	0,00	0,00	0,00	0,00	0,00	0,00	0,00
	RECETTES (2)	0,00	0,00	0,00	0,00	0,00	0,00	0,00	0,00
	Recettes de l'exercice	0,00	0,00	0,00	0,00	0,00	0,00	0,00	0,00
010	Stocks	0,00	0,00	0,00	0,00	0,00	0,00	0,00	0,00
021		0,00	0,00	0,00	0,00	0,00	0,00	0,00	0,00

VILLE D'AIX LES BAINS - BUDGET PRINCIPAL VILLE - BS - 2020

(1)	Libellé	90 Interventions économiques	91 Foires et marchés	92 Aides à l'agriculture et aux industries	93 Aides à l'énergie, indus. manufact., BTP	94 Aides commerce et services marchands	95 Aides au tourisme	96 Aides aux services publics	Total
	<i>Virement de la sect° de fonctionnement</i>								
024	Produits des cessions d'immobilisations	0,00	0,00	0,00	0,00	0,00	0,00	0,00	0,00
040	<i>Opérat° ordre transfert entre sections</i>	0,00	0,00	0,00	0,00	0,00	0,00	0,00	0,00
041	<i>Opérations patrimoniales</i>	0,00	0,00	0,00	0,00	0,00	0,00	0,00	0,00
10	Dotations, fonds divers et réserves	0,00	0,00	0,00	0,00	0,00	0,00	0,00	0,00
13	Subventions d'investissement	0,00	0,00	0,00	0,00	0,00	0,00	0,00	0,00
16	Emprunts et dettes assimilées	0,00	0,00	0,00	0,00	0,00	0,00	0,00	0,00
18	Compte de liaison : affectat° (BA,régie)	0,00	0,00	0,00	0,00	0,00	0,00	0,00	0,00
20	Immobilisations incorporelles	0,00	0,00	0,00	0,00	0,00	0,00	0,00	0,00
204	Subventions d'équipement versées	0,00	0,00	0,00	0,00	0,00	0,00	0,00	0,00
21	Immobilisations corporelles	0,00	0,00	0,00	0,00	0,00	0,00	0,00	0,00
22	Immobilisations reçues en affectation	0,00	0,00	0,00	0,00	0,00	0,00	0,00	0,00
23	Immobilisations en cours	0,00	0,00	0,00	0,00	0,00	0,00	0,00	0,00
26	Participat° et créances rattachées	0,00	0,00	0,00	0,00	0,00	0,00	0,00	0,00
27	Autres immobilisations financières	0,00	0,00	0,00	0,00	0,00	0,00	0,00	0,00
	Opérations pour compte de tiers	0,00	0,00	0,00	0,00	0,00	0,00	0,00	0,00
	Restes à réaliser – reports	0,00	0,00	0,00	0,00	0,00	0,00	0,00	0,00
	SOLDE (2)	-130 000,00	0,00	0,00	0,00	-30 000,00	0,00	0,00	-160 000,00

(1) Pour le croisement par nature, le détail est fait selon le niveau de vote choisi par l'assemblée délibérante (chapitre, article ou article spécialisé).

(2) Le solde correspond à la différence entre les recettes et les dépenses. Les dépenses et les recettes correspondent à la somme des dépenses et des recettes de l'exercice ainsi que des restes à réaliser et des reports (lignes budgétaires 001 et 002). Les lignes reports 001 et 002 apparaissent à la colonne 01-Non ventilables.

IV – ANNEXES	IV
ELEMENTS DU BILAN EQUILIBRE DES OPERATIONS FINANCIERES – DEPENSES	A6.1

DEPENSES A COUVRIR PAR DES RESSOURCES PROPRES

Art. (1)	Libellé (1)	Budget de l'exercice (hors RAR) (BP + BS + DM)	Propositions nouvelles	Vote (2)
DEPENSES TOTALES A COUVRIR PAR DES RESSOURCES PROPRES =A + B		I 3 705 722,00	0,00	II 0,00
16 Emprunts et dettes assimilées (A)		3 609 722,00	0,00	0,00
1631	Emprunts obligataires	0,00	0,00	0,00
1641	Emprunts en euros	3 600 000,00	0,00	0,00
1643	Emprunts en devises	0,00	0,00	0,00
16441	Opérat° afférentes à l'emprunt	0,00	0,00	0,00
1671	Avances consolidées du Trésor	0,00	0,00	0,00
1672	Emprunts sur comptes spéciaux du Trésor	0,00	0,00	0,00
1678	Autres emprunts et dettes	0,00	0,00	0,00
1681	Autres emprunts	9 722,00	0,00	0,00
1682	Bons à moyen terme négociables	0,00	0,00	0,00
1687	Autres dettes	0,00	0,00	0,00
Dépenses et transferts à déduire des ressources propres (B)		96 000,00	0,00	0,00
10...	<i>Reprise de dotations, fonds divers et réserves</i>			
10...	Reversement de dotations, fonds divers et réserves			
10226	Taxe d'aménagement	50 000,00	0,00	0,00
139	<i>Subv. invest. transférées cpte résultat</i>	46 000,00	0,00	0,00
020	Dépenses imprévues	0,00	0,00	0,00

	Op. de l'exercice III = I + II	Restes à réaliser en dépenses de l'exercice précédent (3)	Solde d'exécution D001 (3)	TOTAL IV
Dépenses à couvrir par des ressources propres	3 705 722,00	5 917 342,18	1 125 693,44	10 748 757,62

(1) Détailler les chapitres budgétaires par article conformément au plan de comptes.

(2) Crédits de l'exercice votés lors de la séance.

(3) Inscrire uniquement si le compte administratif est voté ou en cas de reprise anticipée des résultats de l'exercice précédent.

IV – ANNEXES	IV
ELEMENTS DU BILAN	
EQUILIBRE DES OPERATIONS FINANCIERES – RECETTES	A6.2

RESSOURCES PROPRES

Art. (1)	Libellé (1)	Budget de l'exercice (hors RAR) (BP + BS + DM)	Propositions nouvelles	Vote (2)
RECETTES (RESSOURCES PROPRES) = a + b		V 12 329 538,00	0,00	VI 0,00
Ressources propres externes de l'année (a)		5 015 000,00	0,00	0,00
10222	FCTVA	1 500 000,00	0,00	0,00
10223	TLE	0,00	0,00	0,00
10226	Taxe d'aménagement	1 000 000,00	0,00	0,00
10228	Autres fonds	0,00	0,00	0,00
13146	Attributions de compensation d'investissement	0,00	0,00	0,00
13156	Attributions de compensation d'investissement	0,00	0,00	0,00
13246	Attributions de compensation d'investissement	0,00	0,00	0,00
13256	Attributions de compensation d'investissement	0,00	0,00	0,00
138	Autres subvent° invest. non transf.	0,00	0,00	0,00
26...	Participations et créances rattachées			
27...	Autres immobilisations financières			
274	Prêts	2 500 000,00	0,00	0,00
275	Dépôts et cautionnements versés	15 000,00	0,00	0,00
Ressources propres internes de l'année (b) (3)		7 314 538,00	0,00	0,00
15...	<i>Provisions pour risques et charges</i>			
169	<i>Primes de remboursement des obligations</i>	0,00	0,00	0,00
26...	<i>Participations et créances rattachées</i>			
27...	<i>Autres immobilisations financières</i>			
28...	<i>Amortissement des immobilisations</i>			
28031	<i>Frais d'études</i>	35 000,00	0,00	0,00
2804112	<i>Subv. Etat : Bâtiments, installations</i>	100 000,00	0,00	0,00
28041512	<i>GFP rat : Bâtiments, installations</i>	120 000,00	0,00	0,00
2804172	<i>Autres EPL : Bâtiments, installations</i>	7 000,00	0,00	0,00
2804182	<i>Autres org pub - Bâtiments et installat°</i>	500 000,00	0,00	0,00
280421	<i>Privé : Bien mobilier, matériel</i>	30 000,00	0,00	0,00
280422	<i>Privé : Bâtiments, installations</i>	100 000,00	0,00	0,00
2804412	<i>Sub nat org pub - Bâtiments, installat°</i>	40 000,00	0,00	0,00
28051	<i>Concessions et droits similaires</i>	125 000,00	0,00	0,00
28121	<i>Plantations d'arbres et d'arbustes</i>	18 000,00	0,00	0,00
28128	<i>Autres aménagements de terrains</i>	2 000,00	0,00	0,00
28132	<i>Immeubles de rapport</i>	3 000,00	0,00	0,00
28138	<i>Autres constructions</i>	0,00	0,00	0,00
28152	<i>Installations de voirie</i>	0,00	0,00	0,00
281538	<i>Autres réseaux</i>	8 000,00	0,00	0,00
281568	<i>Autres matériels, outillages incendie</i>	5 000,00	0,00	0,00
281571	<i>Matériel roulant</i>	170 000,00	0,00	0,00
281578	<i>Autre matériel et outillage de voirie</i>	640 000,00	0,00	0,00
28158	<i>Autres installat°, matériel et outillage</i>	370 000,00	0,00	0,00
281721	<i>Plantat° arbres, arbustes (m. à dispo)</i>	0,00	0,00	0,00
28181	<i>Installations générales, aménagt divers</i>	3 000,00	0,00	0,00
28182	<i>Matériel de transport</i>	4 000,00	0,00	0,00
28183	<i>Matériel de bureau et informatique</i>	170 000,00	0,00	0,00
28184	<i>Mobilier</i>	70 000,00	0,00	0,00
28188	<i>Autres immo. corporelles</i>	550 000,00	0,00	0,00
29...	<i>Prov. pour dépréciat° immobilisations</i>			
39...	<i>Prov. dépréciat° des stocks et en-cours</i>			
481...	<i>Charges à rép. sur plusieurs exercices</i>			
49...	<i>Prov. dépréc. comptes de tiers</i>			
59...	<i>Prov. dépréc. comptes financiers</i>			
024	Produits des cessions d'immobilisations	4 244 538,00	0,00	0,00
021	<i>Virement de la sect° de fonctionnement</i>	0,00	0,00	0,00

	Opérations de l'exercice VII = V + VI	Restes à réaliser en recettes de l'exercice précédent (4)	Solde d'exécution R001 (4)	Affectation R1068 (4)	TOTAL VIII
Total ressources propres disponibles	12 329 538,00	1 971 914,05	0,00	5 071 121,57	19 372 573,62

	Montant	
Dépenses à couvrir par des ressources propres	IV	10 748 757,62
Ressources propres disponibles	VIII	19 372 573,62
Solde	IX = VIII – IV (5)	8 623 816,00

(1) Les comptes 15, 169, 26, 27, 28, 29, 39, 481, 49 et 59 sont à détailler conformément au plan de comptes.

(2) Crédits de l'exercice votés lors de la séance.

(3) Les comptes 15, 29, 39, 49 et 59 sont présentés uniquement si la commune ou l'établissement applique le régime des provisions budgétaires.

(4) Inscrire uniquement si le compte administratif est voté ou en cas de reprise anticipée des résultats de l'exercice précédent.

(5) Indiquer le signe algébrique.

IV – ANNEXES	IV
ELEMENTS DU BILAN – DETAIL DES OPERATIONS POUR COMPTE DE TIERS	A9

A9 – CHAPITRE D'OPERATIONS POUR COMPTE DE TIERS (Détail) (1)

N° opération : 2		Intitulé de l'opération : DESINFECTION LGT 5 RUE ST JOSEPH		Date de la délibération : 29/03/2018	
	Pour mémoire réalisations cumulées au 01/01/N (2)	RAR N-1 (3)	Nouveaux crédits votés	Total (4)	
DEPENSES (a)					
	1 776,00	0,00	0,00	0,00	
4541 Dépense nouvelle (5)	1 776,00	0,00	0,00	0,00	
040 Travaux réalisés par le personnel du mandataire	0,00	0,00	0,00	0,00	
041 Opérations d'ordre à l'intérieur de la section	0,00	0,00	0,00	0,00	
Annulations sur dépenses (c) (6)	0,00	0,00	0,00	0,00	
Dépenses nettes (a – c)	1 776,00	0,00	0,00	0,00	
RECETTES (b)					
	1 776,00	0,00	0,00	0,00	
4542 Financement par le mandant et par d'autres tiers (7)	1 776,00	0,00	0,00	0,00	
040 Financement par le mandataire	0,00	0,00	0,00	0,00	
041 Financement par emprunt à la charge du tiers	0,00	0,00	0,00	0,00	
Annulations sur recettes (d) (6)	0,00	0,00	0,00	0,00	
Recettes nettes (b - d)	1 776,00	0,00	0,00	0,00	

N° opération : 25		Intitulé de l'opération : REGUL TP 2		Date de la délibération : 17/12/2019	
	Pour mémoire réalisations cumulées au 01/01/N (2)	RAR N-1 (3)	Nouveaux crédits votés	Total (4)	
DEPENSES (a)					
	0,00	0,00	0,00	0,00	
040 Travaux réalisés par le personnel du mandataire	0,00	0,00	0,00	0,00	
041 Opérations d'ordre à l'intérieur de la section	0,00	0,00	0,00	0,00	
Annulations sur dépenses (c) (6)	0,00	0,00	0,00	0,00	
Dépenses nettes (a – c)	0,00	0,00	0,00	0,00	
RECETTES (b)					
	6 467,71	0,00	0,00	0,00	
Financement par le mandant et par d'autres tiers (7)	0,00	0,00	0,00	0,00	
040 Financement par le mandataire	0,00	0,00	0,00	0,00	
041 Financement par emprunt à la charge du tiers	6 467,71	0,00	0,00	0,00	
Annulations sur recettes (d) (6)	0,00	0,00	0,00	0,00	
Recettes nettes (b - d)	6 467,71	0,00	0,00	0,00	

N° opération : 3		Intitulé de l'opération : TRAVAUX OFFICE 2020		Date de la délibération : 17/12/2019	
	Pour mémoire réalisations cumulées au 01/01/N (2)	RAR N-1 (3)	Nouveaux crédits votés	Total (4)	
DEPENSES (a)	0,00	0,00	0,00	0,00	
4541 Dépense nouvelle (5)	0,00	0,00	0,00	0,00	
040 Travaux réalisés par le personnel du mandataire	0,00	0,00	0,00	0,00	
041 Opérations d'ordre à l'intérieur de la section	0,00	0,00	0,00	0,00	
Annulations sur dépenses (c) (6)	0,00	0,00	0,00	0,00	
Dépenses nettes (a – c)	0,00	0,00	0,00	0,00	
RECETTES (b)	0,00	0,00	0,00	0,00	
4542 Financement par le mandant et par d'autres tiers (7)	0,00	0,00	0,00	0,00	
040 Financement par le mandataire	0,00	0,00	0,00	0,00	
041 Financement par emprunt à la charge du tiers	0,00	0,00	0,00	0,00	
Annulations sur recettes (d) (6)	0,00	0,00	0,00	0,00	
Recettes nettes (b - d)	0,00	0,00	0,00	0,00	

N° opération : 88		Intitulé de l'opération : REGUL TP 1		Date de la délibération : 17/12/2019	
	Pour mémoire réalisations cumulées au 01/01/N (2)	RAR N-1 (3)	Nouveaux crédits votés	Total (4)	
DEPENSES (a)	83 770,43	0,00	0,00	0,00	
040 Travaux réalisés par le personnel du mandataire	0,00	0,00	0,00	0,00	
041 Opérations d'ordre à l'intérieur de la section	83 770,43	0,00	0,00	0,00	
Annulations sur dépenses (c) (6)	0,00	0,00	0,00	0,00	
Dépenses nettes (a – c)	83 770,43	0,00	0,00	0,00	
RECETTES (b)	0,00	0,00	0,00	0,00	
Financement par le mandant et par d'autres tiers (7)	0,00	0,00	0,00	0,00	
040 Financement par le mandataire	0,00	0,00	0,00	0,00	
041 Financement par emprunt à la charge du tiers	0,00	0,00	0,00	0,00	
Annulations sur recettes (d) (6)	0,00	0,00	0,00	0,00	
Recettes nettes (b - d)	0,00	0,00	0,00	0,00	

(1) Ouvrir un cadre par opération pour compte de tiers.

(2) Ensemble des réalisations connues (hors restes à réaliser).

(3) A remplir uniquement en cas de reprise des résultats de l'exercice précédent, soit après le vote du compte administratif, soit en cas de reprise anticipée des résultats.

(4) Total = Restes à réaliser N-1 + Nouveaux crédits votés.

(5) Inscrire le chapitre et la nature des travaux.

(6) Le chapitre 45 doit être détaillé conformément au plan de comptes, tant en dépenses qu'en recettes.

(7) Indiquer le chapitre.

IV – ANNEXES	IV
ENGAGEMENTS HORS BILAN AUTORISATIONS DE PROGRAMME ET CREDITS DE PAIEMENT	B2.1

B2.1 – SITUATION DES AUTORISATIONS DE PROGRAMME ET CREDITS DE PAIEMENT

N° ou intitulé de l'AP	Montant des AP			Montant des CP			
	Pour mémoire AP votée y compris ajustement	Révision de l'exercice N	Total cumulé (toutes les délibérations y compris pour N)	Crédits de paiement antérieurs (réalisations cumulées au 01/01/N) (1)	Crédits de paiement ouverts au titre de l'exercice N (2)	Restes à financer de l'exercice N+1	Restes à financer (exercices au-delà de N+1)
2014-AP1D	15 000 000,00	0,00	15 000 000,00	928 247,99	0,00	0,00	0,00

(1) Il s'agit des réalisations effectives correspondant aux mandats émis.

(2) Il s'agit du montant prévu initialement par l'échéancier corrigé des révisions.

IV – ANNEXES	IV
ENGAGEMENTS HORS BILAN AUTORISATIONS D'ENGAGEMENT ET CREDITS DE PAIEMENT	B2.2

B2.2 – SITUATION DES AUTORISATIONS D'ENGAGEMENT ET CREDITS DE PAIEMENT

(1) Il s'agit des réalisations effectives correspondant aux mandats émis.

(2) Il s'agit du montant prévu initialement par l'échéancier corrigé des révisions.

IV – ANNEXES	IV
DECISIONS EN MATIERE DE TAUX DE CONTRIBUTIONS DIRECTES	D1

D1 – TAUX DE CONTRIBUTIONS DIRECTES

Libellés	Bases notifiées (si connues à la date de vote)	Variation des bases/(N-1) (%)	Taux appliqués par décision de l'assemblée délibérante (%)	Variation de taux/N-1 (%)	Produit voté par l'assemblée délibérante	Variation du produit/N-1 (%)
Taxe d'habitation	59 607 000,00	1,95	13,77	0,00	8 207 884,00	1,97
TFPB	47 909 000,00	2,15	25,04	0,00	11 996 414,00	2,17
TFPNB	82 900,00	-1,66	41,92	0,00	34 752,00	-1,66
CFE	0,00	0,00	0,00	0,00	0,00	0,00
TOTAL	107 598 900,00	2,04			20 239 050,00	2,08

IV – ANNEXES	IV
ARRETE ET SIGNATURES	D2

Nombre de membres en exercice : 0

Nombre de membres présents : 0

Nombre de suffrages exprimés : 0

VOTES :

Pour : 0

Contre : 0

Abstentions : 0

Date de convocation :

Présenté par (1),

A , le

,

Délibéré par l'assemblée (2), réunie en session

A , le

Les membres de l'assemblée délibérante (2),

Certifié exécutoire par (1), compte tenu de la transmission en préfecture, le , et de la publication le

A , le

(1) Indiquer le maire ou le président de l'organisme.

(2) L'assemblée délibérante étant : .



SEANCE PUBLIQUE DU CONSEIL MUNICIPAL
DU LUNDI 29 JUN 2020

Délibération N° 20 / 2020

**L'AN DEUX MILLE VINGT LE VINGT NEUF JUN
A DIX HUIT HEURE TRENTES**

Le conseil municipal de la ville d'AIX LES BAINS, dûment convoqué le 22 juin 2020, s'est réuni, sans public en raison du risque sanitaire épidémique du Covid19, au centre culturel et des congrès André Grosjean, sous la présidence de **Renaud BERETTI, maire.**

NOMBRE DE CONSEILLERS

En exercice	: 35
Présents	: 30 puis 31 puis 32
Votants	: 35

ETAIENT PRESENTS

Renaud BERETTI, Marie-Pierre MONTORO-SADOUX, Michel FRUGIER, Isabelle MOREAUX-JOUANNET, Thibaut GUIGUE, Sophie PETIT-GUILLAUME, Jean-Marc VIAL, Christèle ANCIAUX (arrivée à 21 h avant le vote de la question n°13), Nicolas VAIRYO, Karine DUBOUCHET, Nicolas POILLEUX, Michelle BRAUER, Jean-Marie MANZATO, Lucie DALPALU, Christophe MOIROUD, Esther POTIN, Claudie FRAYSSE, Alain MOUGNIOTTE, Céline NOEL-LARDIN (arrivée à 20 h 30 avant le vote de la question n°13), Philippe OBISSIER, Amélie DARLOT-GOSSELIN, Jérôme DARVEY, Nicole MONTANT-DERENTY, Pierre-Louis BALTHAZARD, Marietou CAMPANELLA, André GRANGER, Valérie VIOLLAND, Marina FERRARI, Christian PELLETIER, Dominique FIE, Maria MARILIA et André GIMENEZ

ETAIENT EXCUSES

Christèle ANCIAUX (ayant donné pouvoir à Marie-Pierre MONTORO-SADOUX jusqu'à 21 h), Laurent PHILIPPE (ayant donné pouvoir pour la séance à Nicolas POILLEUX, Céline NOEL-LARDIN (ayant donné pouvoir à Isabelle MOREAUX-JOUANNET jusqu'à 20 h 30), France BRUYERE (ayant donné pouvoir pour la séance à Christian PELLETIER) et Gilles CAMUS (ayant donné pouvoir pour la séance à Marine FERRARI).

SECRETAIRE DE SEANCE : Lucie DAL PALU

20. AFFAIRES FINANCIÈRES
Budgets supplémentaires 2020

Nicolas VAIRYO est rapporteur de l'exposé qui suit :

BUDGET Ville

Chaque année, il est procédé, après le vote du compte administratif, à la reprise des résultats des années antérieures lors du vote du budget supplémentaire.

Dans ce budget supplémentaire 2020 les résultats sont repris en fonctionnement et en investissement et l'excédent constaté permet :

- d'ouvrir les crédits nécessaires à la constitution de la deuxième et dernière partie de la provision pour risque de non-désaffectation des anciens thermes tel que prévu dans la délibération 41 du 4 mai 2018,
- de compenser la perte de recettes issues des décisions qui vous sont proposées par ailleurs :
 - . l' « exonération des redevances relatives aux autorisations d'occupation temporaires du domaine public à caractère économique et extension des terrasses pour l'année 2020 » qui vise dans le contexte de la crise sanitaire inédite faisant face à l'épidémie de Covid-19 à soutenir les commerçants aixois,
 - . l'exonération de 100 % de la TLPE 2020.
- L'équilibre global nécessite enfin de réduire la ligne des dépenses imprévues, initialement égale à 100.000 euros, de 50.527,86 euros.

La section de fonctionnement s'équilibre à hauteur de 1.449.472,14 euros.

Les recettes de fonctionnement sont composées de la façon suivante :

Excédent de fonctionnement reporté du CA 2019 (002/01/FIN)	:	2.287.972,14 €
Ajustement des recettes en lien avec l'occupation du domaine public (chantiers : 62.500 € / taxis : 4.400 € / marchés forains : 84.000 € / commerces ambulants non sédentaires : 60.000 € / permissions et droits de voirie divers : 205.000 € / diverses occupations du domaine public fixées par arrêtés : 304.600 €)	:	- 720.500,00 €
Ajustement de la recette issue de la TLPE	:	- 118.000,00 €

Les dépenses de fonctionnement sont composées de la façon suivante :

Provision prévue par l'acte de cession des thermes	:	1.500.000,00 €
Dépenses imprévues	:	- 50.527,86 €

Le solde des crédits pour dépenses imprévues pourront être affectés si nécessaire en cours d'année par décision du maire présentée au conseil municipal suivant ou, à défaut d'usage, tomberont dans l'excédent 2020.

La section d'investissement s'équilibre à hauteur de 7.043.035,62 euros.

Les recettes d'investissement sont composées de la façon suivante :

Restes à réaliser 2019	:	1.971.914,05 €
Affectation de l'excédent de fonctionnement 2019 (1068)	:	5.071.121,57 €

Les dépenses d'investissement sont composées de la façon suivante :

Solde d'exécution de la section d'investissement 2019 reporté (001/01/FIN)	:	1.125.693,44 €
Restes à réaliser 2019	:	5.917.342,18 €

BUDGET PARKING

Il est tout d'abord précisé que le compte administratif de l'exercice 2019 du budget annexe des parkings ne fait apparaître aucun besoin de financement. C'est pourquoi, il n'est pas nécessaire de procéder par délibération séparée à l'affectation du résultat : le résultat de fonctionnement est repris automatiquement en section de fonctionnement et le résultat d'investissement est repris en investissement.

La section de fonctionnement s'équilibre à hauteur de 353.482,64 euros.

Les recettes de fonctionnement sont composées de la façon suivante :

Excédent de fonctionnement reporté du CA 2019 (002/FIN) : 353.482,64 €

Les dépenses de fonctionnement sont composées de la façon suivante :

Dépenses imprévues : 30.000,00 €
Virement à la section d'investissement : 323.482,64 €

Le solde des crédits pour dépenses imprévues pourront être affectés si nécessaire en cours d'année par décision du maire présentée au conseil municipal suivant ou, à défaut d'usage, tomberont dans l'excédent 2020.

La section d'investissement s'équilibre à hauteur de 146.275,87 euros

Les recettes d'investissement sont composées de la façon suivante :

Solde d'exécution de la section d'investissement 2019 reporté (001/ FIN) : 636.670,47 €
Virement de la section de fonctionnement : 323.482,64 €
Ajustement de l'emprunt : - 813.877,24 €

Les dépenses d'investissement sont composées de la façon suivante :

Restes à réaliser 2019 : 146.275,87 €

BUDGET ACTIVITÉS TOURISTIQUES DE LA VILLE

Il est tout d'abord précisé que le compte administratif de l'exercice 2019 du budget annexe « activités touristiques » ne fait apparaître aucun besoin de financement. C'est pourquoi, il n'est pas nécessaire de procéder par délibération séparée à l'affectation du résultat : le résultat de fonctionnement est repris automatiquement en section de fonctionnement et le résultat d'investissement est repris en investissement.

La section de fonctionnement s'équilibre à hauteur de 63.611,55 euros.

Les recettes de fonctionnement sont composées de la façon suivante :

Excédent de fonctionnement reporté du CA 2019 (002/FIN) : 63.611,55 €

Les dépenses de fonctionnement sont composées de la façon suivante :

Ajustement intérêts des emprunts : 1.500,00 €
Ajustement rattachements années antérieures : 43.804,00 €
Dépenses imprévues : 10.000,00 €
Virement à la section d'investissement : 8.307,55 €

Le solde des crédits pour dépenses imprévues pourront être affectés si nécessaire en cours d'année par décision du maire présentée au conseil municipal suivant ou, à défaut d'usage, tomberont dans l'excédent 2020.

La section d'investissement s'équilibre à hauteur de 176.787,40 euros

Les recettes d'investissement sont composées de la façon suivante :

Solde d'exécution de la section d'investissement 2019 reporté (001/FIN) : 198.130,88 €

Restes à réaliser 2019	:	7.000,00 €
Virement de la section de fonctionnement	:	8.307,55 €
Ajustement de l'emprunt	:	- 36.651,03 €

Les dépenses d'investissement sont composées de la façon suivante :

Restes à réaliser 2019	:	172.187,40 €
Ajustement remboursement en capital des emprunts	:	4.600,00 €

Après en avoir débattu, le Conseil municipal à la majorité avec 28 voix POUR, 4 voix CONTRE (Marina FERRARI pouvoir de Gilles CAMUS, Christian PELLETIER pouvoir de France BRUYERE) et 3 ABSTENIONS (Dominique FIE, Maria MARILIA et André GIMENEZ), approuve les budgets supplémentaires tels que présentés.

POUR EXTRAIT CONFORME

Renaud BERETTI
Maire d'Aix-les-Bains

Transmis le : 07.07.2020
Affiché le : 02.07.2020



« Le Maire certifie le caractère exécutoire du présent acte à la date du 07.07.2020. »

Par délégation du maire,
Gilles MOCELLIN
Directeur général adjoint

Accusé de réception d'un acte en préfecture

Objet de l'acte : Délibération 20 - Budget supplémentaire

Date de décision: 29/06/2020

Date de réception de l'accusé 07/07/2020

de réception :

Numéro de l'acte : 29062020_20

Identifiant unique de l'acte : 073-217300086-20200629-29062020_20-DE

Nature de l'acte : Délibération

Matières de l'acte : 7 .1 .3

Finances locales

Decisions budgetaires

Budget supplémentaire

Date de la version de la 29/08/2019

classification :

Nom du fichier : DCM20 BS 2020.doc (99_DE-073-217300086-20200629-29062020_20-DE-1-1_1.pdf)

Annexe : DCM20 ANNEXE budget activités touristiques BS 2020.pdf (21_DO-073-217300086-20200629-29062020_20-DE-1-1_2.pdf)
budget touristique

Annexe : DCM20 ANNEXE budget parking BS 2020.pdf (21_DO-073-217300086-20200629-29062020_20-DE-1-1_3.pdf)
budget parking

Annexe : DCM20 ANNEXE budget principal Ville BS 2020.pdf (21_DO-073-217300086-20200629-29062020_20-DE-1-1_4.pdf)
budget principal



SEANCE PUBLIQUE DU CONSEIL MUNICIPAL
DU LUNDI 29 JUIN 2020

Délibération N° 21 / 2020

**L'AN DEUX MILLE VINGT LE VINGT NEUF JUIN
A DIX HUIT HEURE TRENTES**

Le conseil municipal de la ville d'AIX LES BAINS, dûment convoqué le 22 juin 2020, s'est réuni, sans public en raison du risque sanitaire épidémique du Covid19, au centre culturel et des congrès André Grosjean, sous la présidence de **Renaud BERETTI, maire.**

NOMBRE DE CONSEILLERS

En exercice	: 35
Présents	: 30 puis 31 puis 32
Votants	: 35

ETAIENT PRESENTS

Renaud BERETTI, Marie-Pierre MONTORO-SADOUX, Michel FRUGIER, Isabelle MOREAUX-JOUANNET, Thibaut GUIGUE, Sophie PETIT-GUILLAUME, Jean-Marc VIAL, Christèle ANCIAUX (arrivée à 21 h avant le vote de la question n°13), Nicolas VAIRYO, Karine DUBOUCHET, Nicolas POILLEUX, Michelle BRAUER, Jean-Marie MANZATO, Lucie DALPALU, Christophe MOIROUD, Esther POTIN, Claudie FRAYSSE, Alain MOUGNIOTTE, Céline NOEL-LARDIN (arrivée à 20 h 30 avant le vote de la question n°13), Philippe OBISSIER, Amélie DARLOT-GOSSELIN, Jérôme DARVEY, Nicole MONTANT-DERENTY, Pierre-Louis BALTHAZARD, Marietou CAMPANELLA, André GRANGER, Valérie VIOLLAND, Marina FERRARI, Christian PELLETIER, Dominique FIE, Maria MARILIA et André GIMENEZ

ETAIENT EXCUSES

Christèle ANCIAUX (ayant donné pouvoir à Marie-Pierre MONTORO-SADOUX jusqu'à 21 h), Laurent PHILIPPE (ayant donné pouvoir pour la séance à Nicolas POILLEUX, Céline NOEL-LARDIN (ayant donné pouvoir à Isabelle MOREAUX-JOUANNET jusqu'à 20 h 30), France BRUYERE (ayant donné pouvoir pour la séance à Christian PELLETIER) et Gilles CAMUS (ayant donné pouvoir pour la séance à Marine FERRARI).

SECRETAIRE DE SEANCE : Lucie DAL PALU

21. AFFAIRES FINANCIÈRES

MESURES COMPTABLES :

Attribution des subventions aux associations et autres bénéficiaires

Régie de recettes pour l'encaissement des droits de stationnement de surface – Remise gracieuse de déficit au profit du régisseur titulaire

Sophie PETIT-GUILLAUME est rapporteur de l'exposé qui suit :

Attribution des subventions aux associations et autres bénéficiaires

Conformément aux dispositions prévues par le Code Général des Collectivités Territoriales article L 2311-7, il est proposé d'adopter l'attribution aux associations et personnes physiques, et autres bénéficiaires des subventions mentionnées dans le tableau annexé.

Cette attribution de subvention reste toutefois conditionnée :

- à la constitution par l'association ou le particulier du dossier de demande de subvention, qui comprend notamment la présentation des statuts, des bilans financiers de l'organisme privé.
- à la signature d'une convention annuelle pour les associations bénéficiant d'une subvention égale ou supérieure à 23.000 euros.

Monsieur le Maire est également autorisé à signer les conventions annuelles qui pourraient intervenir à la suite de l'attribution de ces subventions ou bourses.

Régie de recettes pour l'encaissement des droits de stationnement de surface – Remise gracieuse de déficit au profit du régisseur titulaire

Suite à la demande de remise gracieuse du régisseur de recettes de la régie de recettes pour l'encaissement des droits de stationnement de surface, il convient d'apurer les déficits constatés en 2018 pour 45,70 euros et en 2019 pour 19,60 euros.

Ces déficits ne relèvent pas d'un cas de force majeure tel qu'il résulte de la jurisprudence issue du décret du 5 mars 2008 dégageant la responsabilité du régisseur en cas d'événements extérieurs (vol, incendie, ...).

Ils proviennent de plusieurs menus écarts constatés entre les comptages de la régie et les sommes reversées par la société de transport de fonds Loomis au compte de dépôt de cette régie à la Banque de France.

Ces écarts, enregistrés sur une période de deux ans, ne peuvent être imputés au régisseur titulaire compte tenu notamment de l'absence de reconnaissance contradictoire de cette procédure qui fait tour à tour intervenir le régisseur puis la société de porteur de fonds et la Banque de France sans qu'à aucun moment les trois parties ne soient simultanément présentes.

C'est la raison pour laquelle le régisseur titulaire a sollicité la collectivité en demandant la remise gracieuse et la décharge définitive de responsabilité de ce déficit.

Compte tenu du montant de 65,30 euros et de la nécessité d'apurer ce déficit, il vous est proposé de procéder à la remise gracieuse au profit du régisseur titulaire de la régie de recettes pour l'encaissement des droits de stationnement de surface.

Vu le Code Général des Collectivités Territoriales,

Vu le décret n° 2008-227 du 5 mars 2008 relatif à la responsabilité personnelle et pécuniaire des régisseurs,

Vu le décret n° 2008-228 du 5 mars 2008 relatif à la constatation et à l'apurement des débits des comptables publics et assimilés,

Vu l'arrêté municipal en date du 25 mars 2019 nommant madame Danièle Couvert régisseur titulaire de la régie de recettes pour l'encaissement des droits de stationnement de surface,

Vu la demande de remise gracieuse du régisseur,

Après en avoir débattu le Conseil municipal à l'unanimité avec 35 voix POUR :

- Approuve l'attribution des subventions telle que présentée dans le rapport et annexes,

- Approuve la demande de remise gracieuse formulée par madame Danièle Couvert pour un montant de 65,30 euros,
- Décide la charge par la Ville de ces montants qui permettront d'apurer le déficit de cette régie,
- Autorise le maire à signer tous documents s'y rapportant.

POUR EXTRAIT CONFORME

Renaud BERETTI
Maire d'Aix-les-Bains



Transmis le : 07.07.2020
Affiché le : 2.07.2020

« Le Maire certifie le caractère
exécutoire du présent acte à la
date du 07.07.2020 »



Par délégation du maire,
Gilles MOCELLIN
Directeur général adjoint

AFFECTATIONS DES SUBVENTIONS 2020

SECTION INVESTISSEMENT

Fonction	Compte M14	Désignation du bénéficiaire	Gestionnaires	CM du XX.06.2020
0301	20422/01	Aide à l'installation cabine de téléconsultation Pharmacie Pichat-Le Floch (Pharmacie du Parc)		1 500,00
90 - Interventions socio-économique	20422	Ravalement de façades Syndicat copro 11 rue du Commerce GIH Marlioz	Foncier	-1 500,00 2 639,00 43 257,00

AFFECTATIONS DES SUBVENTIONS 2020

SECTION FONCTIONNEMENT

Fonction	Compte M14	Désignation du bénéficiaire	Gestionnaires	CM du XX.06.2020
01 – Finances	6574	Réserve	Finances	-3 000,00
025 - Aides aux Associations	6574	Association Nationale des Parachutistes section Allobroges	Adm. Gén.	500,00
20 - Enseignement services communs	6574	Projets Pédagogiques, scientifiques, artistiques Ecole de Choudy	Scolaires	667,00
20 - Enseignement services communs	6574		Scolaires	
33 - Action culturelle	6574	Aix Rivier* Art	DSPop	500,00
33 - Action culturelle	6574	AVF Aix-les-Bains	DSPop	1 000,00
33 - Action culturelle	6574	Musics TransBauges	DSPop	2 000,00
33 - Action culturelle	6574	Société du Patrimoine	DSPop	200,00
33 - Action culturelle	6574	Aix-les-Bains BD	DSPop	2 300,00
400 - Sports services communs	6574	Projets sportifs ASC Marlioz Moutain Bike MBP SASP Aix Maurienne Savoie Basket	Sports	-2 000,00
400 - Sports services communs	6574		Sports	600,00
400 - Sports services communs	6574		Sports	1 000,00
400 - Sports services communs	6574		Sports	1 000,00
820 - Acquisition de deux roues - EE01	6574	Acquisition de deux roues électriques Brochier Bruno	PAFJ	250,00

AFFECTATIONS DES SUBVENTIONS 2020

SECTION FONCTIONNEMENT

Fonction	Compte ML4	Désignation du bénéficiaire	Gestionnaires	CM du XX.06.2020
01 – Finances	6574	Réserve	Finances	-3 000,00
025 - Aides aux Associations	6574	Association Nationale des Parachutistes section Allobroges	Adm. Gén.	500,00
20 - Enseignement services communs	6574	Projets Pédagogiques, scientifiques, artistiques Ecole de Choudy	Scolaires	667,00
20 - Enseignement services communs	6574		Scolaires	
33 - Action culturelle	6574	Aix Rivier' Art	DSPop	500,00
33 - Action culturelle	6574	AVF Aix-les-Bains	DSPop	1 000,00
33 - Action culturelle	6574	Musics TransBauges	DSPop	2 000,00
33 - Action culturelle	6574	Société du Patrimoine	DSPop	200,00
33 - Action culturelle	6574	Aix-les-Bains BD	DSPop	2 300,00
400 - Sports services communs	6574	Projets sportifs ASC Marlioz Mountain Bike MBP SASP Aix Maurienne Savoie Basket	Sports	-2 000,00
400 - Sports services communs	6574		Sports	600,00
400 - Sports services communs	6574		Sports	1 000,00
400 - Sports services communs	6574		Sports	1 000,00
820 - Acquisition de deux roues - EE01	6574	Acquisition de deux roues électriques Brochier Bruno	PAFJ	250,00

Accusé de réception d'un acte en préfecture

Objet de l'acte : Délibération 21 - Mesures comptables

Date de décision: 29/06/2020

Date de réception de l'accusé 07/07/2020

de réception :

Numéro de l'acte : 29062020_21

Identifiant unique de l'acte : 073-217300086-20200629-29062020_21-DE

Nature de l'acte : Délibération

Matières de l'acte : 7 .5 .2 .2

Finances locales

Subventions

Subventions accordées

Aux associations

Date de la version de la 29/08/2019

classification :

Nom du fichier : DCM21 Mesures comptables.doc (99_DE-073-217300086-20200629-29062020_21-DE-1-1_1.pdf)

Annexe : DCM21 ANNEXE Mesures comptables - Subventions (1).pdf (21_DO-073-217300086-20200629-29062020_21-DE-1-1_2.pdf)
subventions



SEANCE PUBLIQUE DU CONSEIL MUNICIPAL
DU LUNDI 29 JUIN 2020

Délibération N° 22 / 2020

L'AN DEUX MILLE VINGT LE VINGT NEUF JUIN
A DIX HUIT HEURE TRENTES

Le conseil municipal de la ville d'AIX LES BAINS, dûment convoqué le 22 juin 2020, s'est réuni, sans public en raison du risque sanitaire épidémique du Covid19, au centre culturel et des congrès André Grosjean, sous la présidence de **Renaud BERETTI, maire.**

NOMBRE DE CONSEILLERS

En exercice	: 35
Présents	: 30 puis 31 puis 32
Votants	: 35

ETAIENT PRESENTS

Renaud BERETTI, Marie-Pierre MONTORO-SADOUX, Michel FRUGIER, Isabelle MOREAUX-JOUANNET, Thibaut GUIGUE, Sophie PETIT-GUILLAUME, Jean-Marc VIAL, Christèle ANCIAUX (arrivée à 21 h avant le vote de la question n°13), Nicolas VAIRYO, Karine DUBOUCHET, Nicolas POILLEUX, Michelle BRAUER, Jean-Marie MANZATO, Lucie DALPALU, Christophe MOIROUD, Esther POTIN, Claudie FRAYSSE, Alain MOUGNIOTTE, Céline NOEL-LARDIN (arrivée à 20 h 30 avant le vote de la question n°13), Philippe OBISSIER, Amélie DARLOT-GOSSELIN, Jérôme DARVEY, Nicole MONTANT-DERENTY, Pierre-Louis BALTHAZARD, Marietou CAMPANELLA, André GRANGER, Valérie VIOLLAND, Marina FERRARI, Christian PELLETIER, Dominique FIE, Maria MARILIA et André GIMENEZ

ETAIENT EXCUSES

Christèle ANCIAUX (ayant donné pouvoir à Marie-Pierre MONTORO-SADOUX jusqu'à 21 h), Laurent PHILIPPE (ayant donné pouvoir pour la séance à Nicolas POILLEUX, Céline NOEL-LARDIN (ayant donné pouvoir à Isabelle MOREAUX-JOUANNET jusqu'à 20 h 30), France BRUYERE (ayant donné pouvoir pour la séance à Christian PELLETIER) et Gilles CAMUS (ayant donné pouvoir pour la séance à Marine FERRARI).

SECRETAIRE DE SEANCE : Lucie DAL PALU

22. AFFAIRES FINANCIÈRES

Participation au Fonds Région Unie pour venir en aide aux entreprises et associations les plus touchées par la crise du COVID-19

Marie-Pierre MONTORO-SADOUX est rapporteur de l'exposé qui suit :

Le maire rappelle que la crise sanitaire du COVID-19 a fortement impacté les acteurs ayant une activité économique et sociale sur le territoire. En effet, l'arrêt brutal de l'activité a conduit à une chute importante et soudaine des recettes de nombreuses entités essentielles au développement du territoire.

Tous les acteurs sont concernés : non seulement les très grosses entreprises mais également et peut-être plus encore les petites entreprises (0 à 9 salariés), les indépendants, professions libérales et associations.

Dans ce contexte de pandémie, la Région Auvergne Rhône Alpes a mis en place divers plans d'urgence pour venir en aide aux entreprises et a offert la possibilité aux collectivités territoriales d'y participer.

Il est proposé aujourd'hui que la Ville d'Aix-les-Bains rejoigne cette initiative et intègre le fond régional d'urgence « fonds région Unie » sur son volet soutien aux micro-entreprises et associations.

1 - Bénéficiaires de l'aide « micro-entreprises et associations ».

Les entités suivantes pourront être soutenues :

- Entreprises de 0 à 9 salariés inclus, dont le chiffre d'affaires annuel ou le total de bilan n'excède pas 1 M€ et quel que soit leur statut juridique (micro-entreprise, entreprise individuelle, société, etc.). Si l'entreprise appartient à un groupe, le chiffre d'affaires sera apprécié en tenant compte de l'ensemble des entités qui le composent. Les succursales dépendant juridiquement d'une grande enseigne ou d'une entreprise dépassant les seuils indiqués ci-dessus sont exclues du dispositif. Les entreprises franchisées sont incluses dans le dispositif ;
- Associations employeuses et coopératives, quel que soit leur champ d'intervention, ainsi que les entrepreneurs en contrat d'appui au projet d'entreprise (CAPE) et entrepreneurs salariés membres des coopératives d'activité et d'emploi et des couveuses d'entreprises ;
- Sans restriction basée sur la date de création de la structure, l'existence d'un bilan ou le niveau de ses fonds propres ;
- Tout secteur d'activité ;
- A jour de leurs cotisations sociales et fiscales au 1^{er} mars 2020, sous réserve des reports de charges sollicités pour la période de crise en cours ;
- Dont l'établissement est situé en Auvergne-Rhône-Alpes, sur le territoire d'une collectivité territoriale ou établissement public de coopération intercommunale (EPCI) contributeur du Fonds « Région Unie » ;
- Domiciliation bancaire en France.

Sont exclues les sociétés civiles immobilières et les entreprises en difficulté au sens de la réglementation européenne, les structures dites para-administratives ou para-municipales de même que les structures représentant un secteur professionnel (ex : les syndicats et groupements professionnels).

2 - Modalités d'intervention de l'aide micro-entreprises et Associations

Cette aide s'inscrit dans un principe de subsidiarité, en complément des autres dispositifs opérés par l'Etat et la Région et vise en priorité les entreprises, entrepreneurs et associations qui n'ont pas obtenu de financement de trésorerie dans le cadre de la crise sanitaire actuelle.

Les principales caractéristiques de l'aide sont les suivantes :

- Avance remboursable à l'entreprise d'un montant compris entre 3 000 et 20 000 € (montant déterminé selon les besoins de l'entreprise) pour financer le besoin de trésorerie et le plan de relance de l'entreprise (besoin en fonds de roulement). Les investissements matériels et immobiliers, ainsi que l'acquisition de fonds de commerce n'entrent pas dans les dépenses éligibles ;
- Aucune obligation de garantie personnelle ou de cofinancement ;

- La durée de remboursement est de 5 ans maximum, comprenant un différé d'amortissement de 24 mois maximum.

L'avance remboursable attribuée n'est pas cumulable avec un « prêt Région Auvergne-Rhône-Alpes » opéré en partenariat avec Bpifrance. En revanche, elle l'est avec le Fonds de solidarité national et tout autre prêt bancaire.

Ce fonds est élaboré en lien étroit avec la Banque des Territoires qui l'abondera également de 16.241.366 euros (2 euros par habitant de la Région).

3 – Modalités du soutien de la Ville

Il vous est proposé qu'Aix-les-Bains abonde ce fonds d'un montant de l'ordre de 60.000 euros équivalent à 2 euros / habitant.

Le cahier des charges est établi par la Région Auvergne Rhône-Alpes. Les entreprises / associations seront sélectionnées par la Région dans le cadre de ses programmes « Ambition Région Création » et « Solution Région Création » avec le concours du réseau spécialisé (Adie, Initiative France, France Active, URSCOP, Réseau Entreprendre, ...).

La convention à signer avec la Région veillera à ce que les fonds apportés par la Ville d'Aix-les-Bains soient bien affectés à des bénéficiaires implantés sur notre territoire. De même, en cas de non-utilisation de la totalité de la ressource, les fonds seront restitués à la Ville.

Il vous est donc proposé de contractualiser avec la Région Auvergne Rhône Alpes pour la mise en place de cette participation de la Ville au fonds régional d'urgence « Région Unie » sur son volet soutien aux micro-entreprises et associations.

- Vu la loi n°2020-290 du 23 mars 2020 d'urgence pour faire face à l'épidémie de Covid-19,
- Vu l'ordonnance n°2020-391 du 1^{er} avril 2020 visant à assurer la continuité du fonctionnement des institutions locales et de l'exercice des compétences des collectivités territoriales et des établissements public locaux afin de faire face à l'épidémie de Covid-19,
- Vu le code général des collectivités territoriales, et notamment l'article L. 5211-10,

Après en avoir débattu, le Conseil municipal à l'unanimité avec 35 voix POUR décide :

- De signer la convention-cadre d'autorisation et de délégation d'aides aux entreprises par les communes dont le modèle est joint en annexe à la présente délibération.
- De signer la convention de participation au fonds Région Unie dont le modèle est joint en annexe à la présente délibération.
- De souscrire à ces conventions sur l'axe « micro-entreprises et associations ».
- De participer au fonds régional évoqué pour un montant total de 60.000 euros.
- D'autoriser le Maire à signer tous les actes correspondants.

POUR EXTRAIT CONFORME

Transmis le : 07.07.2020

Affiché le : 08.07.2020

Renaud BERETTI
Maire d'Aix-les-Bains

« Le Maire certifie le caractère
exécutoire du présent acte à la
date du 07.07.2020 »

Par délégation du maire,
Gilles MOCELLIN
Délégué général adjoint



**CONVENTION DE PARTICIPATION AU
FONDS « REGION UNIE »**

Modèle 1 : convention bilatérale

ENTRE les soussignés :

La Région Auvergne-Rhône-Alpes, 1 esplanade François Mitterrand CS 20033 - 69269 Lyon cedex 2, représentée par le Président du Conseil régional dûment habilité à l'effet de signer la présente par délibération n°XXX de la Commission permanente du 19 juin 2020,

D'UNE PART,

ET

La Ville d'Aix les Bains, sise ____ à ____ , représentée par Monsieur le Maire, dûment habilité à l'effet de signer les présentes par la délibération du conseil municipal n° _____, en date du _____ ci-après désignée par le terme : « l'entité publique contributrice »,

D'AUTRE PART,

VU le code général des collectivités territoriales,

VU le budget de la Région Auvergne-Rhône-Alpes,

VU la loi n°2000-321 du 12 avril 2000 relative aux droits des citoyens dans leurs relations avec les administrations,

VU la loi n° 2020-290 du 23 mars 2020 d'urgence pour faire face à l'épidémie de covid-19 installant l'état d'urgence sanitaire,

VU le décret n°2001-495 du 6 juin 2001 pris pour l'application de l'article 10 de la loi n°2000-321 du 12 avril 2000 et relatif à la transparence financière des aides octroyées par les personnes publiques,

VU le régime cadre temporaire pour le soutien aux entreprises SA.56985 (2020/N) – France – COVID-19,

VU la délibération n° 16.00.06 du Conseil régional du 4 janvier 2016 portant délégation du Conseil régional à la Commission permanente,

VU délibération n° 1511 du Conseil régional des 15 et 16 décembre 2016 approuvant le Schéma Régional de Développement Economique, d'Innovation et d'Internationalisation des entreprises (SRDEII),

VU la délibération n° CP -2020-04/06-3-3987 de la Commission permanente du Conseil régional du 1^{er} avril 2020 relative au Plan d'urgence - Une Région mobilisée pour son économie,

VU la délibération de la Commission permanente du Conseil régional du 19 juin 2020 relative à la création du Fonds « Région unie »,

VU la délibération susvisée de l'entité publique contributrice.

Il a été convenu et arrêté ce qui suit :

Préambule :

Par délibération de la Commission permanente du 1er avril 2020, un plan d'urgence économique régional a été adopté par la Région Auvergne-Rhône-Alpes afin de soutenir les entreprises touchées par les conséquences de pandémie de covid-19 et des mesures de confinement. Son ampleur est sans égale au niveau national et la totalité des volets a très rapidement été mise en œuvre.

Deux mois plus tard, force est de constater que la crise sanitaire, met en péril les emplois, contraint le pouvoir d'achat, fragilise les familles et menace de se transformer en crise économique et sociale. Depuis le début du mois de mars, en Auvergne-Rhône-Alpes, 1 500 000 personnes environ – soit la moitié des salariés de la région – ont été placées en chômage partiel, ce qui a leur a causé une baisse de revenus pouvant aller jusqu'à 15 %. En outre, l'INSEE estime que le produit intérieur brut de la région a chuté de 34 % par rapport à l'an dernier et met notamment en lumière l'impact sur les acteurs du Tourisme, de l'Hôtellerie et de la Restauration en raison du poids de cette filière, soit désormais l'une des régions les plus touchées par les conséquences de la crise sanitaire.

Dans ce contexte, malgré les mesures prises par les pouvoirs publics, les risques de redressement judiciaire et de dépôts de bilan sont particulièrement importants. Leurs conséquences sociales pourraient être dramatiques et accroître encore davantage les déséquilibres entre les territoires.

Les appels traités dans le cadre de la hotline opérée conjointement par les équipes de l'Agence Auvergne-Rhône-Alpes Entreprises et de la Région confirment l'urgence de certaines situations et le désespoir de chefs d'entreprises qui craignent à présent pour leurs familles. Les deux mois de confinement et la reprise très progressive de l'activité ont créé un besoin de trésorerie très important induit par la nécessité, en l'absence de recettes et d'activité, de payer leurs salaires et d'honorer leurs charges.

Le fonds régional d'urgence « Tourisme/Hébergement » mis en place par la Région dès le début de la crise apporte une réponse à cette problématique, par le biais d'une subvention pouvant aller jusqu'à 5 000 €. A ce jour, plus de 4 000 demandes ont été reçues par les services de la Région en charge de ce dispositif, représentant un montant de 17,5 M€.

La pertinence des dispositifs mis en place est avérée, ainsi que la nécessité d'accentuer encore davantage les efforts engagés pour soutenir l'emploi, la population d'Auvergne-Rhône-Alpes et les territoires. Parfaitement conscients de ces enjeux, nombre de collectivités territoriales et d'établissements publics de coopération intercommunale (EPCI) ont, dès le début de la crise, sollicité la Région afin de proposer de soutenir le plan d'urgence mis en place et, dans certains cas, déployer en complément des dispositifs locaux destinés à répondre à des problématiques spécifiques.

L'instruction des dossiers relatifs à ces dispositifs, les retours des entreprises et des partenaires de la Région (chambres consulaires, organisations patronales, etc.) ont également démontré que certaines entreprises, de très petite taille et très récemment créées avaient besoin d'un soutien en trésorerie mais ne pouvaient bénéficier des aides existantes, notamment le prêt Région Auvergne-Rhône-Alpes ou le FNS. A cet effet, la Banque des Territoires et la Région ont travaillé à l'élaboration d'un partenariat consistant en la mise en place d'un « *outil visant à accompagner, sous forme d'avances remboursables à taux zéro, différents secteurs (associations, commerces, TPE...) qui ne trouvent pas une réponse à leurs attentes dans les dispositifs existants* ».

Dans ce contexte, afin de préserver les emplois, protéger les familles et garantir la cohésion sociale sur l'ensemble de son territoire, la Région a créé, dans le cadre d'une mobilisation des collectivités territoriales et des EPCI, chacun agissant dans son domaine de compétence pour agir de manière coordonnée face à la crise, le Fonds « Région unie ».

Ceci exposé,

Article 1 : OBJET DE LA CONVENTION

Le Fonds « Région unie » collecte les ressources apportées par la Région Auvergne-Rhône-Alpes et ses partenaires afin de proposer trois aides :

- Aide n°1 « Tourisme/Hôtellerie/Restauration » : subventions aux acteurs du Tourisme, de l'Hôtellerie et de la Restauration, entreprises et associations) ;
- Aide n°2 « Microentreprises & Associations » : avances remboursables au bénéfice des microentreprises, associations employeuses et coopératives ;
- Aide n°3 « Agriculture & Agroalimentaire » : subventions aux agriculteurs, petites et moyennes entreprises exerçant une activité de production, de commercialisation ou de transformation de produits agricoles.

Le Fonds est doté par la Région Auvergne-Rhône-Alpes et ses partenaires :

- La Banque des Territoires, à hauteur de 16 241 336 euros (2 € par habitant) ;
- Les collectivités territoriales et établissements publics de coopération intercommunale (EPCI) de la région, à hauteur de 2 € minimum par habitant par entité contributrice.

Le décompte du nombre d'habitants est établi en référence à la population totale de la collectivité authentifiée par le décret n°2019-1546 du 30 décembre 2019.

L'aide n°1 « Tourisme/Hôtellerie/Restauration » est imputée dans le budget de la Région en section d'investissement, dépense, sur le compte 2042.

L'aide 2 « Microentreprises & Associations » est imputée dans le budget la Région en section d'investissement, dépense, sur le compte 2745.

L'aide 3 « Agriculture & Agroalimentaire » est imputée dans le budget la Région en section d'investissement, dépense, sur le compte 2042.

Les contributions des collectivités territoriales et des EPCI sont exclusivement affectées aux bénéficiaires implantés sur son territoire. En cas de non utilisation de la totalité de ces ressources, elles leur sont restituées.

Sur sollicitation des métropoles et EPCI contributeurs, la Région pourra créer des dispositifs spécifiques de soutien aux entreprises, applicables sur une partie du territoire régional, et en confier la gestion aux structures intercommunales.

Les modalités de fonctionnement de ce Fonds sont approuvées par la Commission permanente du Conseil régional. Les caractéristiques essentielles sont indiquées ci-dessous.

Toutes modifications ultérieures devront être portées à la connaissance des Parties avant application.

1-Bénéficiaires de l'aide n°1 « Tourisme/Hôtellerie/Restauration »

- Micro entreprise/TPE (Très Petite Entreprise) de moins de 10 salariés (équivalents temps plein) : cette taille s'apprécie au niveau consolidé lorsque des liens existent avec d'autres sociétés. La période de référence est constituée des 2 derniers exercices clos.
- Inscrites au Registre du Commerce et des Sociétés (RCS) ou au Répertoire des Métiers, ou relevant de la liste des entreprises de métiers d'art reconnues par l'arrêté du 24 décembre 2015.
- Les SCI immatriculées au RCS.

- Associations inscrites au Registre National des Associations (RNA).
- A jour de leurs cotisations sociales et fiscales au 1er mars 2020, sous réserve des reports de charges sollicités pour la période de crise en cours.
- Dont l'établissement se situe en Auvergne-Rhône-Alpes.

Sont exclues les entreprises ayant effectué une déclaration de cessation de paiement en procédure de redressement judiciaire et de liquidation, les succursales dépendant juridiquement d'une grande enseigne ou d'une entreprise dépassant les seuils fixés par le présent règlement.

2-Modalités d'intervention de l'aide n°1 « Tourisme/Hôtellerie/Restauration »

Les entreprises devront justifier une perte de chiffre d'affaires supérieure ou égale à 20 % du 1er mars 2020 jusqu'à la date de la demande par rapport à la même période de l'année précédente (pour les entreprises créées après le 1er mars 2019), le calcul s'effectuera par rapport au CA mensuel moyen sur la période comprise entre la date de création de l'entreprise et le 1er mars 2020).

La subvention forfaitaire de la Région a pour objet de maintenir la capacité d'investissement des entreprises.

L'assiette éligible sera constituée du capital des emprunts relatifs à des investissements réalisés, remboursés ou à rembourser, pour des travaux de création, rénovation, extension ou aménagement, ainsi que pour l'acquisition de matériels et de mobiliers. Les mensualités éligibles sont celles qui courent du 1er mars 2020 au 31 décembre 2020.

Les dépenses, le capital d'emprunts restant dû et la perte de chiffre d'affaires devront être justifiés dans le dossier de demande par une attestation sur l'honneur.

La Région pourra effectuer des contrôles a posteriori. Dans le cadre de ces contrôles, si des erreurs sont constatées dans les informations attestées, la Région pourra solliciter le remboursement total ou partiel des montants versés.

L'aide prend la forme d'une subvention forfaitaire plafonnée à 5 000 € maximum. Conformément au règlement financier de la Région, le plancher minimum est fixé à 500 €.

Cette aide devra être sollicitée en principe par le dépôt d'un dossier unique de demande de subvention.

Les entreprises devront solliciter l'aide de la Région sur le Portail des Aides de la Région. Seules les demandes éligibles complètes pourront être présentées.

La subvention est versée en une seule fois, après l'attribution de l'aide, au moment de la notification de l'aide à l'entreprise bénéficiaire.

3-Bénéficiaires de l'aide n°2 « Microentreprises & Associations »

- Entreprises de 0 à 9 salariés inclus, dont le chiffre d'affaires annuel ou le total de bilan n'excède pas 1 M€ (cf. décret n°2008-1354 du 18 décembre 2008), et quel que soit leur statut juridique (micro-entreprise, entreprise individuelle, société, etc.). Si l'entreprise appartient à un groupe, le chiffre d'affaires sera apprécié en tenant compte de l'ensemble des entités qui le composent. Les succursales dépendant juridiquement d'une grande enseigne ou d'une entreprise dépassant les seuils indiqués ci-dessus sont exclues du dispositif. Les entreprises franchisées sont incluses dans le dispositif ;
- Associations employeuses et coopératives, quel que soit leur champ d'intervention, ainsi que entrepreneurs en contrat d'appui au projet d'entreprise (CAPE) et entrepreneurs salariés membres des coopératives d'activité et d'emploi et des couveuses d'entreprises ;
- Sans restriction basée sur la date de création de la structure, l'existence d'un bilan ou le niveau de ses fonds propres ;

- Tout secteur d'activité ;
- A jour de leurs cotisations sociales et fiscales au 1^{er} mars 2020, sous réserve des reports de charges sollicités pour la période de crise en cours ;
- Dont l'établissement est situé en Auvergne-Rhône-Alpes, sur le territoire d'une collectivité territoriale ou établissement public de coopération intercommunale (EPCI) contributeur du Fonds « Région unie » ;
- Domiciliation bancaire en France.

Sont exclues les sociétés civiles immobilières et les entreprises en difficulté au sens de la réglementation européenne (cf. Définition dans la fiche-produit en annexe), les structures dites para-administratives ou paramunicipales ; les structures représentant un secteur professionnel (ex : les syndicats et groupements professionnels).

4-Modalités d'intervention de l'aide n°2 « Microentreprises & Associations »

L'aide « Microentreprises & Associations » s'inscrit dans un principe de subsidiarité, en complément des autres dispositifs opérés par l'Etat et la Région et vise en priorité les entreprises, entrepreneurs et associations qui n'ont pas obtenu de financement de trésorerie dans le cadre de la crise sanitaire actuelle.

L'avance remboursable attribuée n'est pas cumulable avec un « prêt Région Auvergne-Rhône-Alpes » opéré en partenariat avec Bpifrance. En revanche, elle l'est avec le Fonds de solidarité national et tout autre prêt bancaire.

Les principales caractéristiques de l'aide sont les suivantes :

- Avance remboursable à l'entreprise d'un montant compris entre 3 000 et 20 000 € (montant déterminé selon les besoins de l'entreprise) pour financer le besoin de trésorerie et le plan de relance de l'entreprise (besoin en fonds de roulement). Les investissements matériels et immobiliers, ainsi que l'acquisition de fonds de commerce n'entrent pas dans les dépenses éligibles ;
- Aucune obligation de garantie personnelle ou de cofinancement ;
- La durée de remboursement est de 5 ans maximum, comprenant un différé d'amortissement de 24 mois maximum.

Cette aide est adossée au régime cadre temporaire pour le soutien aux entreprises SA.56985 (2020/N) – France – COVID-19.

5- Partenariat opérationnel de l'aide n°2 « Microentreprises & Associations »

Les opérateurs en charge de gérer (hors paiement) l'aide n°2 « Microentreprises & Associations » sont notamment les opérateurs sélectionnés par la Région dans le cadre de ses programmes « Ambition Région Création » et « Solution Région Création » et mandatés par convention de mandat de gestion à titre gratuit :

- ADIE ;
- Initiative France ;
- France Active ;
- URSCOP ;
- Réseau Entreprendre.

Si nécessaire, d'autres partenariats pourront être noués pour mener à bien ces missions.

6- Process de mise en œuvre de l'aide n°2 « Microentreprises & Associations »

- Une plateforme d'information et d'orientation, mise en place par la Région, permettant le fléchage des demandes vers les opérateurs en fonction de la situation du pétitionnaire : localisation, statuts, besoin de financement, chiffre d'affaires, situation en termes d'emprunts bancaires, etc.
- Un dossier simplifié, composé des pièces requises par les opérateurs, permettant un dépôt facilité et une instruction accélérée de la demande ;
- Chacun des opérateurs instruit les demandes d'avances remboursables selon ses modalités d'octroi. Les comités des opérateurs partenaires ont lieu plusieurs fois par semaine. Les entités publiques partenaires arrêteront avec les opérateurs les modalités d'information préalable sur les dossiers reçus et instruits, et de reporting.
- L'instruction de l'aide est transmise par les opérateurs susmentionnés dans un délai maximum de 8 jours ouvrés à partir de la réception du dossier de demande complet
- La Région prend la décision d'engager les financements (octroi par arrêté du président après avis d'un comité technique) et verse la totalité de l'avance remboursable dès le caractère exécutoire de la décision d'attribution par la Région.
- L'avance remboursable est définitivement acquise sous réserve de la signature dans un délai d'un mois de la convention entre le bénéficiaire et l'opérateur mandaté par la Région.

7- Comité de pilotage régional de l'aide n°2 « Microentreprises & Associations »

Un comité de pilotage régional associant les représentants de l'ensemble des partenaires financiers (Région, Banque des territoires, entités publiques contributrices) et les opérateurs partenaires se tiendra à l'initiative de la Région.

Il se réunira :

- 1 fois par semaine pendant la phase de la mise en place de l'aide (premier mois) ;
- 1 fois par mois pendant la période d'activité de l'aide (jusqu'au 31 décembre 2020) ;
- 1 fois par semestre ensuite.

Ce comité aura pour objectif de piloter l'utilisation du dispositif et réajuster, le cas échéant, ses conditions d'éligibilité et de fonctionnement. Les opérateurs en charge de gérer (hors paiement) le dispositif, fourniront aux membres du comité de pilotage l'état de consommation (nombre d'avances remboursables, typologie des entreprises, volume, répartition territoriale, etc.) et la liste des entreprises bénéficiaires en amont de chaque comité.

8- Communication de l'aide n°2 « Microentreprises & Associations »

L'opérateur a l'obligation de communiquer sur l'existence du financement de la Région, de la Banque des Territoires et des entités publiques partenaires auprès des destinataires finaux et auprès du grand public. Ce financement devra être mentionné sur tout support d'information et de communication lié à la mise en œuvre de l'aide « Microentreprises & Associations » (plateforme web, contrat, etc.).

9-Bénéficiaires de l'aide n°3 « Agriculture & Agroalimentaire »

- Pour les projets de transformation, conditionnement, stockage et/ou commercialisation dans le prolongement de la production agricole
 - o Petites et moyennes entreprises dont l'actionariat est constitué d'agriculteurs

- Sociétés civiles immobilières, à condition que l'actionnariat soit majoritairement détenu par une ou plusieurs exploitations de production agricole.
- Pour les projets relatifs à l'investissement des industries agroalimentaires :
 - Petites et moyennes entreprises exerçant une activité industrielle principalement dans le domaine de la transformation/commercialisation de productions agricoles et alimentaires ayant un projet d'investissement en Auvergne-Rhône-Alpes
 - Grandes entreprises dans la mesure où l'établissement concerné par le projet est situé sur le territoire régional.

10- Modalités d'intervention de l'aide n°3 « Agriculture & Agroalimentaire »

- Pour les projets de transformation, conditionnement, stockage et/ou commercialisation dans le prolongement de la production agricole :
 - Dépenses éligibles : construction, acquisition ou amélioration de biens immobiliers, achat de matériel, équipements de transformation, conditionnement, stockage, production et commercialisation, etc.
 - Montant de l'aide : subvention d'un montant maximum de 100 000 €.
- Pour les projets relatifs à l'investissement des industries agroalimentaires :
 - Dépenses éligibles : achat de matériels et équipements de transformation, matériel de commercialisation, dépenses liées à la construction, l'acquisition ou l'amélioration lorsqu'elles sont accompagnées d'un investissement matériel, etc.
 - Montant de l'aide : subvention d'un montant maximum de 490 000 €.

Article 2 : CONTRIBUTION AU FINANCEMENT DU FONDS

L'entité publique contributrice apporte une contribution complémentaire à hauteur de €, soit € par habitant.

Cette contribution est versée en une fois et en totalité par l'entité publique contributrice à la Région, dans un délai d'un mois suivant la signature de la présente convention, sur le compte suivant :

BANQUE DE France RC PARIS B 572104891 Relevé d'identité Bancaire		
TITULAIRE : Comptable assignataire de la Région Auvergne Rhône-Alpes DOMICILIATION : BDF LYON Code flux 53		
CODE BANQUE	CODE GUICHET	N° COMPTE CLE RIB
30001	00497	C6960000000 92
Identification Internationale IBAN FR73 30001 00497 C696000000092 Identification Swift de la BDF (BIC) BDFEFRPPCCT		

Article 3 : UTILISATION DE LA CONTRIBUTION DES COLLECTIVITES TERRITORIALES ET ETABLISSEMENTS PUBLICS DE COOPERATION INTERCOMMUNALE (EPCI)

La mobilisation effective de la contribution complémentaire de l'entité publique contributrice est exclusivement orientée vers le soutien aux entreprises et associations immatriculés sur son territoire au moment du dépôt de la demande.

En plus de cette ressource, les entreprises pourront bénéficier, sans limite, de celles apportées, d'une part, par la Région et, d'autre part, par la Banque des Territoires (dans le cadre de l'aide n°2 « Microentreprises & Associations »).

Un point d'étape sera réalisé tous les mois pour examiner le niveau de consommation des contributions respectives des financeurs sur les territoires. Le Comité de pilotage s'assurera de l'équité de la consommation des contributions des différents partenaires financeurs, ce au fil de l'eau et à la fin du dispositif.

Article 4 – RESTITUTION DES FONDS PAR LA REGION

La Région transmet à l'entité publique contributrice, au plus tard le 30 juin 2021, le bilan du montant des aides accordées sur son territoire et à l'échelle régionale.

1- Restitution des fonds non engagés au 31 décembre 2020

En cas de moindre consommation des fonds au 31 décembre 2020 pour les bénéficiaires qui relèvent du territoire de l'entité publique contributrice, la Région lui restituera la quote-part non consommée, et ceci au prorata de la contribution initiale apportée.

Cas 1 :

Sur son territoire, l'entité contributrice est seule à abonder au Fonds, alors la contribution non consommée lui est reversée en totalité.

Cas 2 :

Plusieurs entités contributrices se mobilisant sur un même territoire, les contributions non consommées sont reversées au prorata des contributions versées par les différentes entités, à la maille du plus petit territoire financeur, sur la base de la dotation par habitant.

Cette restitution sur la part non engagée des contributions devra être effective au plus tard le 30 juin 2021.

2- Aide n°2 « Microentreprises & Associations » : reversement de la part engagée et cas des créances irrécouvrables

Dans le cadre de l'aide n°2 « Microentreprises & Associations », le reversement des avances remboursées aux entités publiques contributrices intervient à un rythme annuel à compter du 1^{er} janvier 2023 et au plus tard le 30 juin de chaque année jusqu'au terme du dispositif.

La participation des entités publiques contributrices devra être intégralement remboursée par la Région, déduction faite des créances irrécouvrables ou abandons de créances partiels ou total acceptés par le comité de pilotage régional et à due proportion de la participation financière de chaque Partie, au plus tard le 30 juin 2026.

En cas de défaillance des bénéficiaires, et quelle que soit leur localisation, la prise en charge du risque est équitablement partagée par l'ensemble des contributeurs, c'est-à-dire à due proportion de leurs participations financières respectives.

Article 6 – DATE D'EFFET ET DUREE DE LA CONVENTION

La présente convention prend effet à compter de sa notification par la Région à l'entité publique contributrice pour une durée de six ans.

Toute modification des termes de la présente convention doit faire l'objet d'un avenant écrit entre les Parties.

Article 7 – RESILIATION DE LA CONVENTION

En cas de non-respect des engagements par une des Parties, la présente convention pourra être résiliée de plein droit à l'expiration d'un délai de 1 mois suivant l'envoi d'une lettre recommandée avec demande d'avis de réception valant mise en demeure.

Elle pourra avant son expiration être résiliée de plein droit par l'une des parties par notification écrite (Lettre Recommandée avec Accusé de Réception) en cas de force majeure ou pour tout motif d'intérêt général.

Article 8 – REGLEMENT DES LITIGES

Tout litige relatif à l'application de la présente convention sera porté devant le tribunal administratif de Lyon.

Fait à la Région,

En 2 exemplaires,

Le,

Pour l'entité publique contributrice

Pour la Région

Le Président

Annexe à la convention d'abondement Région-entités publiques contributrices

Fiche-produit de l'aide n°2 « Microentreprises & Associations »

<u>Objet</u>	<p>Renforcement de la trésorerie et financement de la relance d'activité à destination des TPE et associations.</p> <p>L'aide n°2 « Microentreprises & Associations » s'inscrit dans un principe de subsidiarité, en complément des autres dispositifs opérés par l'Etat et la Région et vise en priorité les entreprises, entrepreneurs et associations qui n'ont pas obtenu de financement de trésorerie (Prêt Garanti par l'Etat, Prêt Région Auvergne-Rhône-Alpes) dans le cadre de la crise sanitaire actuelle.</p>
<u>Bénéficiaires</u>	<ul style="list-style-type: none"> • Entreprises de 0 à 9 salariés inclus, dont le chiffre d'affaires annuel ou le total de bilan n'excède pas 1 M€ (cf. décret n°2008-1354 du 18 décembre 2008), et quel que soit leur statut juridique (micro-entreprise, entreprise individuelle, société,...). Si l'entreprise appartient à un groupe, le chiffre d'affaires sera apprécié en tenant compte de l'ensemble des entités qui le composent. Les succursales dépendant juridiquement d'une grande enseigne ou d'une entreprise dépassant les seuils indiqués ci-dessus sont exclues du dispositif. Les entreprises franchisées sont incluses dans le dispositif ; • Associations employeuses et coopératives, quel que soit leur champ d'intervention, ainsi que entrepreneurs en CAPE et entrepreneurs salariés membres des coopératives d'activité et d'emploi et des couveuses d'entreprises ; • Sans restriction basée sur la date de création de la structure, l'existence d'un bilan ou le niveau de ses fonds propres ; • Tout secteur d'activité ; • A jour de leurs cotisations sociales et fiscales au 1er mars 2020, sous réserve des reports de charges sollicités pour la période de crise en cours ; • Dont l'établissement est situé en Auvergne-Rhône-Alpes, sur le territoire d'une collectivité territoriale ou établissement public de coopération intercommunale (EPCI) contributeur du Fonds « Région unie » ; • Domiciliation bancaire en France. <p>Sont exclues les sociétés civiles immobilières et les entreprises en difficulté au sens de la réglementation européenne, les structures dites para-administratives ou paramunicipales ; les structures représentant un secteur professionnel (ex : les syndicats et groupements professionnels)</p> <p><i>Une entreprise est considérée en difficulté :</i></p> <p>- S'il s'agit d'une société à responsabilité limitée, lorsque plus de la moitié de son capital social a disparu, plus du quart de ce capital ayant été perdu au cours des douze derniers mois,</p> <p>- S'il s'agit d'une société dont certains associés au moins ont une responsabilité illimitée pour les dettes de la société, lorsque plus de la moitié des fonds propres, tels qu'ils sont inscrits dans les comptes de la société, a disparu, plus du quart de ces fonds ayant été perdu au cours des douze derniers mois,</p>

	<p>- Pour toutes les formes d'entreprises, lorsqu'elles se trouvent dans une procédure de sauvegarde, de redressement judiciaire ou de liquidation,</p> <p>- Les entreprises sous le coup d'une récupération d'aides illégales,</p> <p>- Les entreprises non à jour de leurs obligations fiscales, sociales et environnementales.</p>
<u>Dépenses éligibles</u>	<p>L'assiette est constituée prioritairement par :</p> <ul style="list-style-type: none"> • Les besoins de trésorerie liés à la situation conjoncturelle • L'augmentation du besoin en fonds de roulement <p>Les investissements matériels et immobiliers, ainsi que l'acquisition de titres ou de fonds de commerce sont exclus de l'assiette.</p>
<u>Montant</u>	<p>De 3 000 à 20 000 euros.</p> <p>Pas d'obligation de cofinancement.</p>
<u>Durée</u>	<p>5 ans, dont 2 ans maximum de différé d'amortissement</p>
<u>Conditions financières</u>	<ul style="list-style-type: none"> • Avance remboursable sans intérêt • Pas de frais de dossier • Pas de garantie personnelle sur le patrimoine du dirigeant
<u>Règlementation</u>	<p>Cette avance remboursable est adossée au régime cadre temporaire pour le soutien aux entreprises SA.56985 (2020/N) – France – COVID-19.</p>
<u>Modalités de mise en œuvre</u>	<p>L'aide n°2 « Microentreprises & Associations » est géré par convention de mandat de gestion (hors paiement) à titre gratuit par l'ADIE, Initiative France, le Réseau Entreprendre et France Active (opérateurs sélectionnés en 2019 dans le cadre d'une procédure d'appel à projets pour les programmes « Ambition Région Création » et « Solution Région Création »), ainsi que l'URSCOP.</p> <p>Les principaux critères d'analyse des projets sont :</p> <ul style="list-style-type: none"> • Analyse de la situation financière et du besoin de financement (qualification du besoin au regard des aides déjà obtenues, de son caractère d'urgence, ...) • Analyse de la pertinence du projet de relance de l'entreprise et de sa capacité de remboursement (impact de la crise sanitaire sur l'activité et perspectives commerciales envisagées). <p>L'instruction de l'aide est transmise par les opérateurs susmentionnés dans un délai maximum de 8 jours ouvrés à partir de la réception du dossier de demande complet. La Région prend la décision d'engager les financements (octroi par arrêté du président après avis d'un comité technique) et verse la totalité de l'avance remboursable dès le caractère exécutoire de la décision d'attribution par la Région.</p> <p>L'avance remboursable est définitivement acquise sous réserve de la signature dans un délai d'un mois de la convention entre le bénéficiaire et l'opérateur mandaté par la Région.</p>
<u>Contact</u>	<p>Tous les contacts seront mentionnés sur une page dédiée du site Ambition éco : https://ambitioneco.auvergnerhonealpes.fr/414-mesures-d-urgence-covid19.htm</p>

**Convention d'autorisation et de délégation d'aides aux entreprises
par les communes, les établissements publics de coopération intercommunale (EPCI)
et la Métropole de Lyon**

- Vu le traité instituant l'Union européenne et notamment ses articles 107 et 108,
- Vu la loi n° 2014-58 du 27 janvier 2014 de modernisation de l'action publique territoriale et d'affirmation des métropoles (MAPTAM),
- Vu la loi n° 2015-991 du 7 août 2015 portant nouvelle organisation territoriale de la République (NOTRe),
- Vu l'instruction du gouvernement NOR INTB1531125J du 22 décembre 2015, relative à la nouvelle répartition des compétences en matière d'interventions économiques des collectivités territoriales et de leurs groupements, issue de la loi NOTRe,
- Vu le Code général des collectivités territoriales et notamment ses articles L.1511-2, L.1511-3 et L.1511-7, L.1111-8,
- Vu le SRDEII adopté par délibération n°1511 de l'Assemblée plénière du Conseil régional Auvergne-Rhône-Alpes des 15 et 16 décembre 2016,
- Vu la délibération n°768 de la Commission permanente du Conseil régional du 29 juin 2017, et la délibération n° XXX de la Commission permanente du Conseil régional du 19 juin 2020, approuvant les modifications apportées à la convention type d'autorisation et de délégation d'aides aux entreprises par les communes, les établissements publics de coopération intercommunale (EPCI) et la Métropole de Lyon,
- Vu la délibération du Conseil XXXX n°XXXX du XX/XX/XXXX approuvant la convention d'autorisation et de délégation d'aides aux entreprises par les communes

Entre

La Ville de ..., représenté par son Maire/Président habilité à signer la présente convention,

Et

La Région Auvergne-Rhône-Alpes, représentée par le Président du Conseil régional dûment habilité,

Il est convenu et arrêté ce qui suit :

Préambule

La loi NOTRe confère aux régions la compétence en matière de Développement économique et la mission d'organiser les interventions des collectivités territoriales et de leurs groupements en la matière.

La Région Auvergne-Rhône-Alpes a établi à cette fin un Schéma régional de Développement économique d'Innovation et d'Internationalisation (SRDEII) qui fixe le cadre de ces différentes interventions.

Le Conseil régional est seul compétent à partir du 1^{er} janvier 2016 pour définir les régimes d'aides et décider de l'octroi des aides aux entreprises dans la Région.

Le cadre de la présente convention permet aux communes, à leurs groupements et à la Métropole de Lyon, d'intervenir en aide auprès des entreprises en s'inscrivant dans les régimes d'aides fixés par la Région.

Article 1 – Les aides que les collectivités peuvent mettre en place sans convention avec la Région

Les aides suivantes n'entrent pas dans le champ de la présente convention, la collectivité conserve la capacité d'intervenir même sans intervention préalable de la Région :

- Aides aux professionnels de santé en zones déficitaires (article L1511-8 du CGCT) ;
- Aides aux exploitants de salle de spectacle cinématographique (article L2251-4 du CGCT) ;
- Aides pour le maintien ou la création d'un service nécessaire à la satisfaction des besoins de la population en milieu rural quand l'initiative privée est défailante ou insuffisante, ou dans une commune comprenant des quartiers prioritaires de la politique de la ville (article L2251-3 du CGCT) ;
- Aides pour garantir les emprunts de personnes morales de droit privé (article L2252-1 du CGCT) ;
- Aides pour participer au capital de sociétés de garantie ou à la constitution d'un fonds de garantie auprès d'un établissement de crédit (article L2253-7 du CGCT).

Article 2 – Les aides à l'immobilier d'entreprise relevant de l'article L 1511-3 du CGCT

Les communes ou les établissements publics de coopération intercommunale (EPCI) à fiscalité propre ou Métropole de Lyon disposent de la compétence exclusive pour définir les aides ou les régimes d'aides et décider de l'octroi de ces aides sur leur territoire en matière d'investissement immobilier des entreprises et de location de terrains ou d'immeubles.

Par la présente convention, la collectivité autorise la Région à intervenir en complément de son intervention en subvention à des projets d'immobilier d'entreprise. La Région informera par courrier la collectivité des projets particuliers sur lesquels elle interviendra, et des modalités précises de financement apportées.

Dans le cadre d'aides à l'immobilier d'entreprises mises en œuvre conjointement par la Région et la collectivité en contrepartie d'une aide FEADER, le cadre d'intervention de ces aides est déterminé par la mesure du FEADER mobilisée (y compris dans le cadre de LEADER). En effet les règles uniques d'intervention du PDR 2014-2020 imposent un seul et même cadre pour l'ensemble des co-financeurs mobilisant ces crédits européens.

Article 3 – Aides économiques en faveur de la création ou de l'extension d'activités économiques et en faveur des entreprises en difficulté relevant des articles L.1111-8 et L.1511-2 du CGCT

La Région est seule compétente pour définir les régimes d'aides et pour décider de l'octroi des aides aux entreprises dans la région. Ces aides revêtent la forme de prestations de services, de subventions, de bonifications d'intérêt, de prêts et avances remboursables à taux nul ou à des conditions plus favorables que les conditions du marché.

La collectivité pourra, par la présente convention :

- Participer au financement des aides et des régimes d'aides mis en place par la Région précisés dans la présente convention. (au titre de l'art. L.1511-2 du CGCT) (cf point 3.1) ;
- Mettre en œuvre des aides aux entreprises adoptées par la Région pour une partie spécifique du territoire régional, par délégation de la Région (au titre de l'art. L.1111-8 du CGCT) (cf point 3.2).

3-1 Autorisation à la mise en œuvre d'aides aux entreprises mises en place par la Région

La collectivité pourra participer au financement des aides économiques régionales suivantes, dans des conditions identiques à celles de l'aide régionale :

Nom de l'aide régionale	FONDS REGION UNIE
Cadre d'intervention	En abondement au fonds « Région unie » d'aide aux entreprises et associations touchées par la crise du COVID19, conformément à la délibération susvisée de la Commission permanente du 19 juin 2020.
Forme de l'aide (subvention, avance, prestation...)	Dotation à un fonds correspondant à deux types d'aides : subventions ou avances remboursables.
Assiette de l'aide Types de dépenses Seuils de dépenses planchers et plafonds Activités et bénéficiaires éligibles	Cf. convention de participation au fonds « Région unie » annexée à la délibération susvisée de la Commission permanente du 19 juin 2020.
Taux et montants plafonds d'aide	Cf. convention de participation au fonds « Région unie » annexée à la délibération susvisée de la Commission permanente du 19 juin 2020.
Régime d'aide régional de référence fixé par le SRDEII	Régime d'aides en faveur des TPE-PME artisanales commerciales et de services.
Régimes d'aide d'Etat de référence	Régime notifié SA.56985 (2020/N) – France – COVID-19 : Régime cadre temporaire pour le soutien aux entreprises.
Objectifs chiffrés de l'aide	Abondement au fonds Région unie de 60.000 €, montant total de l'enveloppe allouée par la ville d'Aix les Bains à la Région, soit une dotation de 2 € par habitant.
Date limite de déploiement de l'aide	Cf. convention de participation au fonds « Région unie » annexé à la délibération susvisée de la Commission permanente du 19 juin 2020.
Engagement réciproques sur la communication des données des entreprises	Pour les aides attribuées par la Région aux entreprises touchées par la crise du Covid19 au titre du fonds Région unie : - La Région s'engage à transmettre à la collectivité les informations relatives aux entreprises bénéficiaires. Seules les données strictement nécessaires à l'atteinte de l'objectif poursuivi par la présente convention seront transmises par un canal sécurisé. - La collectivité s'engage à utiliser ces données strictement dans le cadre de ses mesures d'urgence décrites dans la présente convention, conformément aux dispositions en vigueur et notamment celles prévues par le RGPD.

3-2 Délégation de gestion et d'octroi d'aides aux entreprises par la Région

La Région décide de déléguer à la collectivité une partie de sa compétence économique dont elle est attributaire au titre de l'article L 1511-2 dans les conditions indiquées ci-dessous.

La Région adopte le (ou les) dispositif(s) d'aide aux entreprises, annexé(s) à la présente convention, qui sera (seront) mis en œuvre exclusivement sur le territoire de Aix les Bains. Ces aides peuvent compléter des aides régionales existantes en tenant compte de la spécificité du territoire (3-2-1), ou peuvent être déléguées sans intervention préalable de la Région (3-2-2).

Ces aides seront gérées, octroyées par la collectivité, et attribuées exclusivement sur le budget, les moyens de fonctionnement et les services de la collectivité.

Article 4 – Engagements de Aix les Bains au titre de l'article L1511-1 du CGCT

La collectivité s'engage à :

- Respecter la réglementation européenne en vigueur lors de l'attribution de l'aide et la procédure d'information liée à la mise en œuvre de l'aide. Toute modification apportée à cette réglementation européenne devra être prise en compte afin de modifier en conséquence les dispositifs et aides concernées,
- Communiquer systématiquement aux bénéficiaires des aides mentionnées dans cette convention l'information que la Région a autorisé la collectivité ou l'EPCI à verser cette aide par conventionnement, conformément au SRDEII et à la loi NOTRE. Cette communication se fera dans les courriers de notification de l'aide aux bénéficiaires, dans les arrêtés ou conventions attributives de subvention, et dans les supports de communication de l'aide (plaquettes, site internet, articles de journaux interne ou presse, etc.),
- Participer aux événements de communication organisés localement ou régionalement par la Région et ses représentants sur cette convention,
- Procéder à la récupération de l'aide auprès de l'entreprise si une décision de la Commission européenne ou un arrêt de la Cour de justice de l'Union Européenne l'enjoint,
- Transmettre à la Région, avant le 30 mars de l'année qui suit le vote de l'aide, un rapport annuel des aides qu'il a mis en place dans le cadre de la présente convention au cours de l'année civile précédente dans les formes demandées par la Région, en vue de la transmission de ce rapport régional à l'Etat et l'Union Européenne,
- Mettre en œuvre les modifications qui pourraient être apportées par la Région aux aides aux entreprises faisant l'objet du présent conventionnement et contribuer à l'évaluation du dispositif, notamment lors de la tenue de comités de pilotage.

Article 5 – Engagements de la Région

La Région s'engage à :

- Respecter la réglementation européenne en vigueur lors de l'attribution de l'aide et la procédure d'information liée à la mise en œuvre de l'aide. Toute modification apportée à cette réglementation européenne devra être prise en compte afin de modifier en conséquence les dispositifs et aides concernées,
- Informer la collectivité des évolutions de ses politiques et des aides mises en œuvre sur son territoire.

Article 6 – Durée de la convention

La présente convention entrera en vigueur à la date de sa signature par les parties intéressées et prendra fin au 31 décembre 2021, à l'issue du SRDEII, sauf accord express entre les parties pour une date ultérieure, en fonction de l'évolution des dispositifs régionaux.

Article 7 – Modification de la convention

Toute modification à la présente convention fera l'objet d'une convention consolidée reprenant les dispositions complètes autorisées.

Article 8 – Résiliation de la convention

En cas de non-respect par l'une des parties des engagements respectifs inscrits dans la présente convention, celle-ci pourra être résiliée de plein droit par l'une ou l'autre des parties à l'expiration d'un délai d'un mois suivant l'envoi d'une lettre recommandée avec accusé de réception valant mise en demeure.

La convention pourra avant son expiration être résiliée de plein droit par l'une ou l'autre des parties par notification écrite en cas de force majeure ou pour tout motif d'intérêt général.

Article 9 – Litiges

En cas de litige pouvant résulter tant de l'interprétation que de l'exécution de la présente convention, un règlement amiable sera recherché.

A défaut d'accord, le tribunal compétent sera le tribunal administratif de LYON.

Fait à Lyon, le

**POUR LA REGION
AUVERGNE-RHONE-ALPES**

POUR LE (NOM DE LA COLLECTIVITE)

LE PRESIDENT

LE MAIRE

Accusé de réception d'un acte en préfecture

Objet de l'acte : **Délibération 22 - Participation au Fonds Région Unie pour venir en aide aux entreprises et associations les plus touchées par la crise COVID 19**

Date de décision: **29/06/2020**

Date de réception de l'accusé **07/07/2020**
de réception :

Numéro de l'acte : **29062020_22**

Identifiant unique de l'acte : **073-217300086-20200629-29062020_22-DE**

Nature de l'acte : **Délibération**

Matières de l'acte : **7 .4 .5**

Finances locales

Interventions économiques

Autres

Date de la version de la **29/08/2019**

classification :

Nom du fichier : **DCM22 Participation au Fonds Région Unie.doc (99_DE-073-217300086-20200629-29062020_22-DE-1-1_1.pdf)**

Annexe : **DCM22 ANNEXE Participation au Fonds Région Unie - Convention d'autorisation et de délégation.docx (21_DA-073-217300086-20200629-29062020_22-DE-1-1_2.pdf)**
convention

Annexe : **DCM22 ANNEXE Participation au Fonds Région Unie - Convention d'abondement au fonds Région Unie.docx (21_DA-073-217300086-20200629-29062020_22-DE-1-1_3.pdf)**
convention



SEANCE PUBLIQUE DU CONSEIL MUNICIPAL
DU LUNDI 29 JUIN 2020

Délibération N° 23 / 2020

**L'AN DEUX MILLE VINGT LE VINGT NEUF JUIN
A DIX HUIT HEURE TRENTES**

Le conseil municipal de la ville d'AIX LES BAINS, dûment convoqué le 22 juin 2020, s'est réuni, sans public en raison du risque sanitaire épidémique du Covid19, au centre culturel et des congrès André Grosjean, sous la présidence de **Renaud BERETTI, maire.**

NOMBRE DE CONSEILLERS

En exercice	: 35
Présents	: 30 puis 31 puis 32
Votants	: 35

ETAIENT PRESENTS

Renaud BERETTI, Marie-Pierre MONTORO-SADOUX, Michel FRUGIER, Isabelle MOREAUX-JOUANNET, Thibaut GUIGUE, Sophie PETIT-GUILLAUME, Jean-Marc VIAL, Christèle ANCIAUX (arrivée à 21 h avant le vote de la question n°13), Nicolas VAIRYO, Karine DUBOUCHET, Nicolas POILLEUX, Michelle BRAUER, Jean-Marie MANZATO, Lucie DALPALU, Christophe MOIROUD, Esther POTIN, Claudie FRAYSSE, Alain MOUGNIOTTE, Céline NOEL-LARDIN (arrivée à 20 h 30 avant le vote de la question n°13), Philippe OBISSIER, Amélie DARLOT-GOSSELIN, Jérôme DARVEY, Nicole MONTANT-DERENTY, Pierre-Louis BALTHAZARD, Marietou CAMPANELLA, André GRANGER, Valérie VIOLLAND, Marina FERRARI, Christian PELLETIER, Dominique FIE, Maria MARILIA et André GIMENEZ

ETAIENT EXCUSES

Christèle ANCIAUX (ayant donné pouvoir à Marie-Pierre MONTORO-SADOUX jusqu'à 21 h), Laurent PHILIPPE (ayant donné pouvoir pour la séance à Nicolas POILLEUX, Céline NOEL-LARDIN (ayant donné pouvoir à Isabelle MOREAUX-JOUANNET jusqu'à 20 h 30), France BRUYERE (ayant donné pouvoir pour la séance à Christian PELLETIER) et Gilles CAMUS (ayant donné pouvoir pour la séance à Marine FERRARI).

SECRETAIRE DE SEANCE : Lucie DAL PALU

23. AFFAIRES FINANCIÈRES

Approbation de la garantie d'emprunt de la Ville au bénéfice de l'OPAC de la Savoie pour l'acquisition en VEFA de 15 logements PLUS / PLAI « Prés de la Tour » à Aix-les-Bains

Nicolas POILLEUX rapporteur fait l'exposé suivant :

Vu la demande formulée par l'OPAC de la Savoie et tendant à obtenir la garantie par la Ville d'Aix-les-Bains à hauteur de 50 % d'un emprunt constitué de six lignes de prêt d'un montant total de 1.326.188 euros, finançant l'acquisition en VEFA de 15 logements PLUS / PLAI « Prés de la Tour » à Aix-les-Bains,

Vu l'intérêt de la Ville pour cette opération qui participe au développement du logement social sur Aix-les-Bains,

Vu les articles L 2252-1 et L 2252-2 du Code Général des Collectivités Territoriales,

Vu l'article 2298 du Code Civil,

Vu le contrat de prêt n° 103743 en annexe signé entre l'OPAC de la Savoie, ci-après l'emprunteur et la Caisse des Dépôts et Consignations,

Délibère

Article 1 :

L'assemblée délibérante de la Ville d'Aix-les-Bains accorde sa garantie à hauteur de 50 % pour le remboursement du prêt n° 103743 d'un montant total de 1.326.188 euros, dont le contrat joint en annexe fait partie intégrante de la présente délibération, souscrit par l'OPAC de la Savoie auprès de la Caisse des Dépôts et Consignations, selon les caractéristiques financières du prêt et aux charges et conditions du contrat en annexe.

Ce prêt constitué de six lignes (PLAI, PLAI Foncier, PLUS, PLUS Foncier, PHB 2.0, prêt Booster) d'un montant global de 1.326.188 euros est destiné à financer l'acquisition en VEFA de 15 logements PLUS / PLAI « Pré de la Tour » à Aix-les-Bains.

La garantie du Conseil départemental de la Savoie a aussi été sollicitée à hauteur de 50 % pour cet emprunt (soit un montant de 663.094,00 euros).

Article 2 :

Les caractéristiques principales de chaque ligne de prêt sont les suivantes :

PLAI :

Montant du prêt	:	194.585 euros
Durée de la période de préfinancement	:	12 mois maximum
Durée de la période d'amortissement	:	40 ans
Périodicité des échéances	:	annuelle
Index	:	Livret A
Marge fixe sur index	:	- 0,2 %
Valeur de l'index	:	0,75 % au 01.08.2016
Taux d'intérêt *	:	0,55 %

PLAI Foncier:

Montant du prêt	:	306.230 euros
Durée de la période de préfinancement	:	12 mois maximum
Durée de la période d'amortissement	:	50 ans
Périodicité des échéances	:	annuelle
Index	:	Livret A
Marge fixe sur index	:	- 0,2 %
Valeur de l'index	:	0,75 % au 01.08.2016
Taux d'intérêt *	:	0,55 %

PLUS :

Montant du prêt	:	205.447 euros
Durée de la période de préfinancement	:	24 mois maximum
Durée de la période d'amortissement	:	40 ans
Périodicité des échéances	:	annuelle

Index	:	Livret A
Marge fixe sur index	:	0,6 %
Valeur de l'index	:	0,75 % au 01.08.2016
Taux d'intérêt *	:	1,35 %

PLUS Foncier :

Montant du prêt	:	297.426 euros
Durée de la période de préfinancement	:	24 mois maximum
Durée de la période d'amortissement	:	50 ans
Périodicité des échéances	:	annuelle
Index	:	Livret A
Marge fixe sur index	:	0,6 %
Valeur de l'index	:	0,75 % au 01.08.2016
Taux d'intérêt *	:	1,35 %

PHB 2.0 :

Montant du prêt	:	97.500 euros
Durée d'amortissement	:	40 ans

Phase d'amortissement 1 :

Durée du différé d'amortissement	:	240 mois
Durée	:	20 ans
Taux d'intérêt	:	0 %
Périodicité	:	annuelle

Phase d'amortissement 2 :

Durée	:	20 ans
Index	:	Livret A
Marge fixe sur l'index	:	0,6 %
Taux d'intérêt *	:	1,35 %
Périodicité des échéances	:	annuelle
Valeur de l'index	:	0,75 % au 01.08.2016

Prêt Booster :

Montant du prêt	:	225.000 euros
Durée d'amortissement	:	50 ans

Phase d'amortissement 1 :

Durée du différé d'amortissement	:	240 mois
Durée	:	20 ans
Taux d'intérêt	:	1,01 %
Périodicité	:	annuelle

Phase d'amortissement 2 :

Durée	:	30 ans
Index	:	Livret A
Marge fixe sur l'index	:	0,6 %
Taux d'intérêt *	:	1,35 %
Périodicité des échéances	:	annuelle
Valeur de l'index	:	0,75 % au 01.08.2016

* Les taux indiqués ci-dessus sont susceptibles de varier en fonction des variations de l'index de la ligne du prêt.

Article 3 :

La garantie est apportée aux conditions suivantes :

La garantie de la Ville est accordée pour la durée totale du prêt, jusqu'au complet remboursement de celui-ci, et porte, à hauteur de 50 % sur l'ensemble des sommes contractuellement dues par l'OPAC de la Savoie, dont il ne se serait pas acquitté à la date d'exigibilité.

Sur notification de l'impayé par lettre simple de la Caisse des Dépôts et Consignations, la Ville s'engage à se substituer à l'OPAC de la Savoie pour son paiement, en renonçant au bénéfice de discussion et sans jamais opposer le défaut de ressources nécessaires à ce règlement.

Article 4 :

Le conseil municipal s'engage pendant toute la durée du prêt à libérer, en cas de besoin, des ressources suffisantes pour couvrir les charges de ce prêt.

Article 5 :

Le conseil municipal autorise le maire à signer la convention à intervenir avec le Conseil départemental de la Savoie et tous documents relatifs à ce contrat.

Après en avoir débattu le conseil municipal à l'unanimité avec 35 voix POUR :

- approuve la garantie d'emprunt de la Ville au bénéfice de l'OPAC de la Savoie pour l'acquisition en VEFA de 15 logements PLUS / PLAI « Prés de la Tour », à Aix-les-Bains,
- autorise le maire ou son représentant, à signer toutes pièces relatives à ce dossier.

POUR EXTRAIT CONFORME

Renaud BERETTI
Maire d'Aix-les-Bains

Transmis le :

Affiché le : 02.07.2020

« Le Maire certifie le caractère
exécutoire du présent acte à la
date du 02.07.2020 »



Par délégation du maire,
Gilles MOCELLIN
Directeur général adjoint



BANQUE des
TERRITOIRES



CAISSE DES DÉPÔTS ET CONSIGNATIONS

CONTRAT DE PRÊT

N° 103743

Entre

OFFICE PUB AMENAGEMENT CONSTRUCTION - n° 000212072

Et

LA CAISSE DES DÉPÔTS ET CONSIGNATIONS

Paraphes

MP



BANQUE des
TERRITOIRES



CAISSE DES DÉPÔTS ET CONSIGNATIONS

CONTRAT DE PRÊT

Entre

OFFICE PUB AMENAGEMENT CONSTRUCTION, SIREN n°: 776459547, sis(e) 9 RUE JEAN GIRARD MADOUX 73000 CHAMBERY,

Ci-après indifféremment dénommé(e) « **OFFICE PUB AMENAGEMENT CONSTRUCTION** » ou « **l'Emprunteur** »,

DE PREMIÈRE PART,

et :

LA CAISSE DES DÉPÔTS ET CONSIGNATIONS, établissement spécial créé par la loi du 28 avril 1816, codifiée aux articles L. 518-2 et suivants du Code monétaire et financier, sise 56 rue de Lille, 75007 PARIS,

Ci-après indifféremment dénommée « **la Caisse des Dépôts** », « **la CDC** » ou « **le Prêteur** »

DE DEUXIÈME PART,

Indifféremment dénommé(e)s « **les Parties** » ou « **la Partie** »

Paraphes



CAISSE DES DÉPÔTS ET CONSIGNATIONS

SOMMAIRE

ARTICLE 1	OBJET DU PRÊT	P.4
ARTICLE 2	PRÊT	P.4
ARTICLE 3	DURÉE TOTALE	P.4
ARTICLE 4	TAUX EFFECTIF GLOBAL	P.4
ARTICLE 5	DÉFINITIONS	P.5
ARTICLE 6	CONDITIONS DE PRISE D'EFFET ET DATE LIMITE DE VALIDITÉ DU CONTRAT	P.9
ARTICLE 7	CONDITIONS SUSPENSIVES AU VERSEMENT DE CHAQUE LIGNE DU PRÊT	P.9
ARTICLE 8	MISE À DISPOSITION DE CHAQUE LIGNE DU PRÊT	P.10
ARTICLE 9	CARACTÉRISTIQUES FINANCIÈRES DE CHAQUE LIGNE DU PRÊT	P.12
ARTICLE 10	DÉTERMINATION DES TAUX	P.15
ARTICLE 11	CALCUL ET PAIEMENT DES INTÉRÊTS	P.17
ARTICLE 12	AMORTISSEMENT ET REMBOURSEMENT DU CAPITAL	P.18
ARTICLE 13	RÈGLEMENT DES ÉCHÉANCES	P.19
ARTICLE 14	COMMISSIONS	P.19
ARTICLE 15	DÉCLARATIONS ET ENGAGEMENTS DE L'EMPRUNTEUR	P.20
ARTICLE 16	GARANTIES	P.23
ARTICLE 17	REMBOURSEMENTS ANTICIPÉS ET LEURS CONDITIONS FINANCIÈRES	P.23
ARTICLE 18	RETARD DE PAIEMENT - INTÉRÊTS MORATOIRES	P.27
ARTICLE 19	NON RENONCIATION	P.28
ARTICLE 20	DROITS ET FRAIS	P.28
ARTICLE 21	NOTIFICATIONS ET DONNÉES À CARACTÈRE PERSONNEL	P.28
ARTICLE 22	ÉLECTION DE DOMICILE ET ATTRIBUTION DE COMPÉTENCE	P.29
ANNEXE	DEMANDE D'AUTORISATION DE PRÉLÈVEMENT	

L' ANNEXE EST UNE PARTIE INDISSOCIABLE DU PRÉSENT CONTRAT DE PRÊT



CAISSE DES DÉPÔTS ET CONSIGNATIONS

ARTICLE 1 OBJET DU PRÊT

Le présent Contrat est destiné au financement de l'opération AIX LES BAINS "Pré de la Tour", Parc social public, Acquisition en VEFA de 15 logements situés Pré de la Tour 73100 AIX-LES-BAINS.

Dans le cadre de leur accompagnement du secteur du logement social, la Caisse des Dépôts et Action Logement apportent leur soutien à l'investissement de la présente opération, via la mise en place d'un Prêt à taux d'intérêt très avantageux.

ARTICLE 2 PRÊT

Le Prêteur consent à l'Emprunteur qui l'accepte, un Prêt d'un montant maximum d'un million trois-cent-vingt-six mille cent-quatre-vingt-huit euros (1 326 188,00 euros) constitué de 6 Lignes du Prêt.

Ce Prêt est destiné au financement de l'opération visée à l'Article « **Objet du Prêt** » et selon l'affectation suivante :

- PLAI, d'un montant de cent-quatre-vingt-quatorze mille cinq-cent-quatre-vingt-cinq euros (194 585,00 euros) ;
- PLAI foncier, d'un montant de trois-cent-six mille deux-cent-trente euros (306 230,00 euros) ;
- PLUS, d'un montant de deux-cent-cinq mille quatre-cent-quarante-sept euros (205 447,00 euros) ;
- PLUS foncier, d'un montant de deux-cent-quatre-vingt-dix-sept mille quatre-cent-vingt-six euros (297 426,00 euros) ;
- PHB 2.0 tranche 2018, d'un montant de quatre-vingt-dix-sept mille cinq-cents euros (97 500,00 euros) ;
- Prêt Booster Taux fixe - Soutien à la production, d'un montant de deux-cent-vingt-cinq mille euros (225 000,00 euros) ;

Le montant de chaque Ligne du Prêt ne pourra en aucun cas être dépassé et il ne pourra pas y avoir de fongibilité entre chaque Ligne du Prêt.

ARTICLE 3 DURÉE TOTALE

Le Contrat entre en vigueur suivant les dispositions de l'Article « **Conditions de Prise d'Effet et Date Limite de Validité du Contrat** » pour une durée totale allant jusqu'au paiement de la dernière échéance du Prêt.

ARTICLE 4 TAUX EFFECTIF GLOBAL

Le Taux Effectif Global (TEG), figurant à l'Article « **Caractéristiques Financières de chaque Ligne du Prêt** », est donné en respect des dispositions de l'article L. 313-4 du Code monétaire et financier.

Le TEG de chaque Ligne du Prêt est calculé pour leur durée totale sans remboursement anticipé, sur la base du taux d'intérêt initial auquel s'ajoutent les frais, commissions ou rémunérations de toute nature nécessaires à l'octroi du Prêt.

Paraphes

MP
4730



CAISSE DES DÉPÔTS ET CONSIGNATIONS

ARTICLE 5 DÉFINITIONS

Pour l'interprétation et l'application du Contrat, les termes et expressions ci-après auront la signification suivante :

Les « **Autorisations** » désignent tout agrément, permis, certificat, autorisation, licence, approbation, notarisation ou enregistrement.

La « **Consolidation de la Ligne du Prêt** » désigne l'opération visant à additionner, au terme de la Phase de Mobilisation, l'ensemble des Versements effectués et le cas échéant, les intérêts capitalisés liés aux Versements. Elle intervient à la Date de Début de la Phase d'Amortissement.

Le « **Contrat** » désigne le présent Contrat de Prêt, son annexe et ses éventuels avenants.

La « **Courbe de Taux OAT** » désigne la courbe formée par la structure par termes des taux OAT publiée sur la page Bloomberg <YCGT0014> (taux « mid » correspondant à la moyenne entre le taux demandé ou « bid » et le taux offert ou « ask »). En cas d'absence de publication pour une maturité donnée, les taux seront déterminés par interpolation linéaire réalisée à partir du Taux OAT publié pour une durée immédiatement inférieure et de celui publié pour une durée immédiatement supérieure. Sur Bloomberg, en cas d'indisponibilité, de la page pour la référence de marché susvisée, les Parties pourront convenir d'utiliser les différentes cotations publiées par la Banque de France.

La « **Courbe de Taux de Swap Euribor** » désigne la courbe formée par la structure par termes des taux de swap Euribor. Ces taux sont (i) publiés pour différentes maturités sur la page Bloomberg <IRSB 19> (taux de swap « mid » correspondant à la moyenne entre le taux demandé ou « bid » et le taux offert ou « ask »), taux composites Bloomberg pour la Zone euro, disponibles pour les maturités allant de 1 à 50 ans, ou en cas de cessation de publication sur cette page, toute autre page Bloomberg [ou Reuters ou autres contributeurs financiers agréés] qui serait notifiée par le Prêteur à l'Emprunteur ou (ii), en cas d'absence de publication pour une maturité donnée, déterminés par interpolation linéaire réalisée à partir du taux de swap publié pour une durée immédiatement inférieure et de celui publié pour une durée immédiatement supérieure.

La « **Courbe de Taux de Swap Inflation** » désigne la courbe formée par la structure par termes des taux de swap inflation. Ces taux sont (i) publiés pour différentes maturités sur les pages Bloomberg (taux de swap « mid » correspondant à la moyenne entre le taux demandé ou « bid » et le taux offert ou « ask ») à l'aide des codes <FRSW1 Index> à <FRSW50 Index> (taux London composite swap zéro coupon pour l'inflation hors tabac, disponibles pour des maturités allant de 1 à 50 ans) ou en cas de cessation de publication sur ces pages, toutes autres pages Bloomberg [ou Reuters ou autres contributeurs financiers agréés] ; qui seraient notifiées par le Prêteur à l'Emprunteur ou (ii), en cas d'absence de publication pour une maturité donnée, déterminés par interpolation linéaire réalisée à partir du taux de swap publié pour une durée immédiatement inférieure et de celui publié pour une durée immédiatement supérieure.

La « **Date de Début de la Phase d'Amortissement** » correspond au premier jour du mois suivant la Date d'Effet du Contrat additionnée, dans le cas d'une Ligne du Prêt avec une Phase de Préfinancement, de la Durée de la Phase de Préfinancement.

Les « **Dates d'Echéances** » correspondent, pour une Ligne du Prêt, aux dates de paiement des intérêts et/ou de remboursement du capital pendant la Phase d'Amortissement.

Selon la périodicité choisie, la date des échéances est déterminée à compter de la Date de Début de la Phase d'Amortissement.

Paraphes

MP

5/30



BANQUE des
TERRITOIRES



CAISSE DES DÉPÔTS ET CONSIGNATIONS

La « **Date d'Effet** » du Contrat est la date de réception, par le Prêteur, du Contrat signé par l'ensemble des Parties et ce, dès lors que la (ou les) condition(s) stipulée(s) à l'Article « **Conditions de Prise d'Effet et Date Limite de Validité du Contrat** » a (ont) été remplie(s).

La « **Date Limite de Mobilisation** » correspond à la date de fin de la Phase de Mobilisation d'une Ligne du Prêt et est fixée soit deux mois avant la date de première échéance si la Ligne du Prêt ne comporte pas de Phase de Préfinancement, soit au terme de la Durée de la Phase de Préfinancement si la Ligne du Prêt comporte une Phase de Préfinancement.

Le « **Droit Environnemental** » désigne (i) la législation de l'Union Européenne (en ce compris ses principes généraux et usages), (ii) les lois et réglementations nationales, ainsi que (iii) tous traités internationaux applicables.

La « **Durée de la Ligne du Prêt** » désigne, pour chaque Ligne du Prêt, la durée comprise entre la Date de Début de la Phase d'Amortissement et la dernière Date d'Echéance.

La « **Durée de la Phase de Préfinancement** » est la durée comprise entre le premier jour du mois suivant la prise d'effet du Contrat et la Date Limite de Mobilisation de la Ligne du Prêt.

La « **Durée totale du Prêt** » désigne la durée comprise entre le premier jour du mois suivant sa Date d'Effet et la dernière Date d'Echéance.

La « **Durée de la Phase d'Amortissement de la Ligne du Prêt** » désigne la durée comprise entre la Date de Début de la Phase d'Amortissement et la dernière Date d'Echéance.

La « **Garantie** » est une sûreté accordée au Prêteur qui lui permet d'obtenir le paiement de sa créance en cas de défaillance de l'Emprunteur.

La « **Garantie publique** » désigne l'engagement par lequel une collectivité publique accorde sa caution à l'Emprunteur en garantissant au Prêteur le remboursement de la Ligne du Prêt en cas de défaillance de sa part.

L'« **Index** » désigne, pour une Ligne du Prêt, l'Index de référence appliqué en vue de déterminer le taux d'intérêt.

L'« **Index Livret A** » désigne le taux du Livret A, exprimé sous forme de taux annuel, calculé par les pouvoirs publics sur la base de la formule en vigueur décrite à l'article 3 du règlement n°86-13 modifié du 14 mai 1986 du Comité de la Réglementation Bancaire et Financière relatif à la rémunération des fonds reçus par les établissements de crédit.

A chaque Révision de l'Index Livret A, l'Emprunteur aura la faculté de solliciter du Prêteur la communication des informations utiles concernant la nouvelle valeur applicable à la prochaine Date d'Echéance. En cas de disparition ou de non-publication de l'Index, l'Emprunteur ne pourra remettre en cause la Consolidation de la Ligne du Prêt ou retarder le paiement des échéances. Celles-ci continueront à être appelées aux Dates d'Echéances contractuelles, sur la base du dernier Index publié et seront révisées lorsque les nouvelles modalités de révision seront connues.

Si le Livret A servant de base aux modalités de révision de taux vient à disparaître avant le complet remboursement du Prêt, de nouvelles modalités de révision seront déterminées par le Prêteur en accord avec les pouvoirs publics. Dans ce cas, tant que les nouvelles modalités de révision ne seront pas définies, l'Emprunteur ne pourra user de la faculté de rembourser par anticipation qu'à titre provisionnel ; le décompte de remboursement définitif sera établi dès détermination des modalités de révision de remplacement.

Paraphes

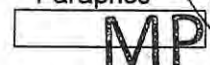

Caisse des dépôts et consignations

31 rue Gustave Eiffel - Hôtel d'Entreprise-Petite Halle - 38000 Grenoble - Tél : 04 72 11 49 48

auvergne-rhone-alpes@caissedesdepots.fr

banquedesterritoires.fr  @BanqueDesTerr

6/30



BANQUE des
TERRITOIRES



CAISSE DES DÉPÔTS ET CONSIGNATIONS

L'« **Index de la Phase de Préfinancement** » désigne, pour une Ligne du Prêt, l'Index de référence appliqué sur la phase de mobilisation en vue de déterminer le taux d'intérêt applicable sur cette phase.

Le « **Jour ouvré** » désigne tout jour de la semaine autre que le samedi, le dimanche ou jour férié légal.

La « **Ligne du Prêt** » désigne la ligne affectée à la réalisation de l'opération ou à une composante de celle-ci. Elle correspond à un produit déterminé et donne lieu à l'établissement d'un tableau d'amortissement qui lui est propre. Son montant correspond à la somme des Versements effectués pendant la Phase de Mobilisation auquel sont ajoutés le cas échéant, pour une Ligne du Prêt avec une Phase de Préfinancement, les intérêts capitalisés liés aux Versements.

Le « **Livret A** » désigne le produit d'épargne prévu par les articles L. 221-1 et suivants du Code monétaire et financier.

La « **Phase d'Amortissement pour une Ligne du Prêt avec une Phase de Préfinancement** » désigne, pour chaque Ligne du Prêt, la période débutant à l'issue de la Phase de Mobilisation, durant laquelle l'Emprunteur rembourse le capital prêté dans les conditions définies à l'Article « **Règlement des Echéances** », et allant jusqu'à la dernière Date d'Echéance.

La « **Phase d'Amortissement pour une Ligne du Prêt sans Phase de Préfinancement** » désigne, pour chaque Ligne du Prêt, la période débutant au premier jour du mois suivant la Date d'Effet, durant laquelle l'Emprunteur rembourse le capital prêté dans les conditions définies à l'Article « **Règlement des Echéances** », et allant jusqu'à la dernière Date d'Echéance.

La « **Phase de Différé d'Amortissement** » désigne, pour une Ligne du Prêt, la période durant laquelle l'Emprunteur ne règle que des échéances en intérêts. Son début coïncide avec le début de la Phase d'Amortissement.

La « **Phase de Mobilisation pour une Ligne du Prêt avec une Phase de Préfinancement** » désigne la période débutant 10 jours ouvrés après la Date d'Effet et s'achevant à la Date Limite de Mobilisation de la Ligne du Prêt. Durant cette phase, l'Emprunteur a la faculté d'effectuer des demandes de Versement.

La « **Phase de Mobilisation pour une Ligne du Prêt sans Phase de Préfinancement** » désigne la période débutant dix (10) Jours ouvrés après la Date d'Effet et s'achevant 2 mois avant la date de première échéance de la Ligne du Prêt. Durant cette phase, l'Emprunteur a la faculté d'effectuer des demandes de Versement.

La « **Phase de Préfinancement** » désigne, pour une Ligne du Prêt, la période comprise entre le premier jour du mois suivant la Date d'Effet et sa Date Limite de Mobilisation.

Le « **Prêt** » désigne la somme mise à disposition de l'Emprunteur sous la forme d'une ou plusieurs Lignes du Prêt. Son montant ne peut pas excéder celui stipulé à l'Article « **Prêt** ».

Le « **Prêt Locatif à Usage Social** » (PLUS) est défini à l'article R. 331-14 du Code de la construction et de l'habitation. Il est destiné à l'acquisition, à la construction et à l'amélioration de logements locatifs à usage social.

Le « **Prêt Locatif Aidé d'Intégration** » (PLAI) est défini à l'article R. 331-14 du Code de la construction et de l'habitation. Il est destiné à l'acquisition, la construction et l'aménagement de logements locatifs très sociaux.

Le « **Prêt Booster** » est destiné à soutenir la production nouvelle de logements sociaux.



BANQUE des
TERRITOIRES



CAISSE DES DÉPÔTS ET CONSIGNATIONS

Le « **Prêt Haut de Bilan Bonifié de deuxième génération** » (PHB2.0) est destiné à soutenir l'effort d'investissement des bailleurs dans leurs projets de construction et de rénovation de logements locatifs sociaux. La première tranche de ce Prêt bonifié concerne les projets de construction ayant bénéficié d'un agrément PLUS, PLAI, PLS. Ce Prêt PHB2.0 relève de la catégorie comptable des emprunts et dettes assimilées (compte / classe 16).

La « **Révision** » consiste à prendre en compte la nouvelle valeur de l'Index de référence selon les modalités de révision ci-dessous :

La « **Double Révisabilité** » (DR) signifie que, pour une Ligne du Prêt, le taux d'intérêt actuariel annuel ainsi que le taux de progressivité des échéances sont révisés en cas de variation de l'Index.

La « **Simple Révisabilité** » (SR) signifie que pour une Ligne du Prêt seul le taux d'intérêt actuariel annuel est révisé en cas de variation de l'Index.

Le « **Taux Fixe** » désigne le taux ni variable, ni révisable appliqué à une Ligne du Prêt.

Le « **Taux OAT** » désigne, à un moment donné et pour une maturité donnée, le taux de rendement (exprimé en pourcentage ou en points de base par an) d'une obligation assimilable du Trésor à Taux Fixe (OAT) émise par l'Etat Français. Les Taux OAT utilisés sont ceux composant la courbe publiée sur la page Bloomberg <YCGT0014>. Sur Bloomberg, en cas d'indisponibilité, de la page pour la référence de marché susvisée, les Parties pourront convenir d'utiliser les différentes cotations publiées par la Banque de France.

Le « **Taux de Swap EURIBOR** » désigne à un moment donné, en euro et pour une maturité donnée, le taux fixe in fine qui sera échangé contre l'Index EURIBOR constaté. Les Taux de Swap EURIBOR sont publiés pour différentes maturités sur la page Bloomberg <IRSB 19> (taux swap « ask » pour une cotation, « bid » dans les autres cas), taux composites Bloomberg pour la Zone euro, disponibles pour les maturités allant de 1 à 50 ans, ou en cas de cessation de publication sur cette page, toute autre page Bloomberg ou Reuters ou toute autre page publiée par un fournisseur de données financières qui serait notifiée par le Prêteur à l'Emprunteur.

Le « **Taux de Swap Inflation** » désigne, à un moment donné et pour une maturité donnée, le taux (exprimé en pourcentage ou en points de base par an) fixe zéro coupon (déterminé lors de la conclusion d'un Contrat de swap) qui sera échangé contre l'inflation cumulée sur la durée du swap (l'indice d'inflation est identique à celui servant de référence aux OATi, tel que publié sur les pages de l'Agence France Trésor). Les Taux de Swaps Inflation sont publiés pour différentes maturités sur les pages Bloomberg (taux de swap zéro coupon « ask » pour une cotation, « bid » dans les autres cas) à l'aide des codes <FRSWI1 Index> à <FRSWI50 Index> (taux London composite swap zéro coupon pour l'inflation hors tabac, disponibles pour des maturités allant de 1 à 50 ans) ou en cas de cessation de publication sur ces pages, toutes autres pages Bloomberg ou Reuters ou toute autre page publiée par un fournisseur de données financières qui seraient notifiées par le Prêteur à l'Emprunteur.

La « **Valeur de Marché de la Ligne du Prêt** » désigne, pour une Ligne du Prêt, à une date donnée, la valeur actualisée de chacun des flux de Versements et de remboursements en principal et intérêts restant à courir.

Dans le cas d'un Index révisable ou variable, les échéances seront recalculées sur la base de scénarios déterminés :

- sur la Courbe de Taux de Swap Euribor dans le cas de l'Index Euribor ;
- sur la Courbe de Taux de Swap Inflation dans le cas de l'Index l'Inflation ;
- sur une combinaison de la Courbe de Taux de Swap Euribor et de la Courbe de Taux de Swap Inflation, dans le cas des Index Livret A ou LEP.



BANQUE des
TERRITOIRES



CAISSE DES DÉPÔTS ET CONSIGNATIONS

Les échéances calculées sur la base du taux fixe ou des scénarios définis ci-dessus, sont actualisées sur la Courbe de Taux de Swap Euribor zéro coupon.

Les courbes utilisées sont celles en vigueur le jour du calcul des sommes dues.

La « **Valeur de Marché sur Courbe de Taux OAT** » désigne, à une date donnée, la valeur actualisée de chacun des flux en principal et intérêts restant à courir, des montants concernés.

Dans le cas d'un Index révisable ou variable, les échéances seront recalculées sur la base de scénarios déterminés :

- sur la Courbe de Taux de Swap Euribor dans le cas de l'Index Euribor ;
- sur la Courbe de Taux de Swap Inflation dans le cas de l'Index l'Inflation ;
- sur une combinaison de la Courbe de Taux de Swap Euribor et de la Courbe de Taux de Swap Inflation, dans le cas des Index Livret A ou LEP.

Les échéances calculées sur la base du Taux Fixe ou des scénarios définis ci-dessus, sont actualisées sur la Courbe de Taux OAT zéro coupon minorée de quinze (15) points de base.

Le « **Versement** » désigne, pour une Ligne du Prêt, la mise à disposition de l'Emprunteur de tout ou partie du montant en principal de la Ligne du Prêt.

ARTICLE 6 CONDITIONS DE PRISE D'EFFET ET DATE LIMITE DE VALIDITÉ DU CONTRAT

Le présent contrat et l'annexe devront être retournés signés au Prêteur

- soit par courrier : le Contrat devra alors être dûment complété, paraphé à chaque page et signé à la dernière page ;
- soit électroniquement via le site www.banquedesterritoires.fr si l'Emprunteur a opté pour la signature électronique : la signature sera alors apposée électroniquement sans qu'il soit besoin de parapher les pages.

Le contrat prendra effet à la date de réception du Contrat signé par l'ensemble des Parties et après réalisation, à la satisfaction du Prêteur, de la (ou des) condition(s) ci-après mentionnée(s).

A défaut de réalisation de cette (ou de ces) condition(s) à la date du **30/11/2019** le Prêteur pourra considérer le présent Contrat comme nul et non avenu.

La prise d'effet est subordonnée à la réalisation de la (ou des) condition(s) suivante(s) :

- la production de (ou des) acte(s) conforme(s) habilitant le représentant de l'Emprunteur à intervenir au présent contrat.

ARTICLE 7 CONDITIONS SUSPENSIVES AU VERSEMENT DE CHAQUE LIGNE DU PRÊT

Il est précisé que le Versement d'une Ligne du Prêt est subordonné au respect des dispositions suivantes :

- que l'autorisation de prélèvement soit retournée au Prêteur signée par un représentant de l'Emprunteur habilité ;



CAISSE DES DÉPÔTS ET CONSIGNATIONS

- qu'il n'y ait aucun manquement de l'Emprunteur à l'un quelconque des engagements prévus à l'Article « **Déclarations et Engagements de l'Emprunteur** » ;
- qu'aucun cas d'exigibilité anticipée, visé à l'Article « **Remboursements Anticipés et Leurs Conditions Financières** », ne soit survenu ou susceptible de survenir ;
- que l'Emprunteur ne soit pas en situation d'impayé, de quelque nature que ce soit, vis-à-vis du Prêteur ;
- que l'Emprunteur justifie au Prêteur l'engagement de l'opération financée tel que précisé à l'Article « **Mise à Disposition de chaque Ligne du Prêt** » ;
- que l'Emprunteur produise au Prêteur la (ou les) pièce(s) suivante(s) :
 - Contrat de prêt(s) signé de l'ensemble des parties
 - Garantie(s) conforme(s)

A défaut de réalisation des conditions précitées au moins dix (10) Jours ouvrés avant la date souhaitée pour le premier Versement, le Prêteur sera dans l'impossibilité de procéder au Versement des fonds à cette date.

ARTICLE 8 MISE À DISPOSITION DE CHAQUE LIGNE DU PRÊT

Chaque Ligne du Prêt est mise à disposition pendant la Phase de Mobilisation du Contrat. Les Versements sont subordonnés au respect de l'Article « **Conditions Suspensives au Versement de chaque Ligne du Prêt** », à la conformité et à l'effectivité de la (ou des) Garantie(s) apportée(s), ainsi qu'à la justification, par l'Emprunteur, de l'engagement de l'opération financée notamment par la production de l'ordre de service de démarrage des travaux, d'un compromis de vente ou de toute autre pièce préalablement agréée par le Prêteur.

Sous réserve des dispositions de l'alinéa précédent, un échéancier de Versements pour chaque Ligne du Prêt est proposé par le Prêteur à l'Emprunteur. Cet échéancier est positionné à la Date Limite de Mobilisation des fonds.

Le premier Versement est subordonné à la prise d'effet du Contrat et ne peut intervenir moins de dix (10) Jours ouvrés après la Date d'Effet et le dernier Versement doit intervenir avant la Date Limite de Mobilisation.

Il appartient à l'Emprunteur de s'assurer que l'échéancier de Versements correspond à l'opération financée ou de le modifier dans les conditions ci-après :

toute modification du ou des échéanciers de Versements doit être :

- soit adressée par l'Emprunteur au Prêteur par lettre parvenue au moins dix (10) Jours ouvrés avant la date de Versement prévue initialement,
- soit réalisée par l'Emprunteur directement sur le site : www.banquedesterritoires.fr en respectant un délai de trois (3) Jours ouvrés entre la date de demande et la nouvelle date de réalisation du Versement souhaitée.

Le Prêteur se réserve le droit de requérir de l'Emprunteur les justificatifs de cette modification de l'échéancier.

A la date limite de mobilisation de chaque Ligne du Prêt, si la somme des Versements est inférieure au montant de la Ligne du Prêt, le montant de la Ligne du Prêt sera ramené au montant effectivement versé dans les conditions figurant à l'Article « **Caractéristiques Financières de chaque Ligne du Prêt** ».



BANQUE des
TERRITOIRES



CAISSE DES DÉPÔTS ET CONSIGNATIONS

En cas de retard dans le déroulement de l'opération, l'Emprunteur s'engage à avertir le Prêteur et à adapter le ou les échéanciers de Versements prévisionnels aux besoins effectifs de décaissements liés à l'avancement des travaux.

Le Prêteur a la faculté, pour des raisons motivées, de modifier une ou plusieurs dates prévues à l'échéancier de Versements voire de suspendre les Versements, sous réserve d'en informer préalablement l'Emprunteur par courrier ou par voie électronique.

Les Versements sont domiciliés sur le compte dont l'intitulé exact est porté sur l'accusé de réception transmis à l'Emprunteur à la prise d'effet du Contrat.

L'Emprunteur a la faculté de procéder à un changement de domiciliation en cours de Versement du Prêt sous réserve d'en faire la demande au Prêteur, par lettre parvenue au moins vingt (20) Jours ouvrés avant la nouvelle date de réalisation du Versement.

Le Prêteur se réserve, toutefois, le droit d'agréeer les établissements teneurs des comptes ainsi que les catégories de comptes sur lesquels doivent intervenir les Versements.

Paraphes

MP

11/30



CAISSE DES DÉPÔTS ET CONSIGNATIONS

ARTICLE 9 CARACTÉRISTIQUES FINANCIÈRES DE CHAQUE LIGNE DU PRÊT

Les caractéristiques financières de chaque Ligne du Prêt sont les suivantes :

Offre CDC				
Caractéristiques de la Ligne du Prêt	PLAI	PLAI foncier	PLUS	PLUS foncier
Enveloppe	-	-	-	-
Identifiant de la Ligne du Prêt	5314083	5314084	5314085	5314086
Montant de la Ligne du Prêt	194 585 €	306 230 €	205 447 €	297 426 €
Commission d'instruction	0 €	0 €	0 €	0 €
Durée de la période	Annuelle	Annuelle	Annuelle	Annuelle
Taux de période	0,55 %	0,55 %	1,35 %	1,35 %
TEG de la Ligne du Prêt	0,55 %	0,55 %	1,35 %	1,35 %
Phase de préfinancement				
Durée du préfinancement	12 mois	12 mois	24 mois	24 mois
Index de préfinancement	Livret A	Livret A	Livret A	Livret A
Marge fixe sur index de préfinancement	- 0,2 %	- 0,2 %	0,6 %	0,6 %
Taux d'intérêt du préfinancement	0,55 %	0,55 %	1,35 %	1,35 %
Règlement des intérêts de préfinancement	Capitalisation	Capitalisation	Capitalisation	Capitalisation
Phase d'amortissement				
Durée	40 ans	50 ans	40 ans	50 ans
Index ¹	Livret A	Livret A	Livret A	Livret A
Marge fixe sur index	- 0,2 %	- 0,2 %	0,6 %	0,6 %
Taux d'intérêt ²	0,55 %	0,55 %	1,35 %	1,35 %
Périodicité	Annuelle	Annuelle	Annuelle	Annuelle
Profil d'amortissement	Échéance prioritaire (intérêts différés)	Échéance prioritaire (intérêts différés)	Échéance prioritaire (intérêts différés)	Échéance prioritaire (intérêts différés)
Condition de remboursement anticipé volontaire	Indemnité actuarielle	Indemnité actuarielle	Indemnité actuarielle	Indemnité actuarielle
Modalité de révision	DR	DR	DR	DR
Taux de progressivité des échéances	0 %	0 %	0 %	0 %
Mode de calcul des intérêts	Equivalent	Equivalent	Equivalent	Equivalent
Base de calcul des intérêts	30 / 360	30 / 360	30 / 360	30 / 360

1 A titre purement indicatif et sans valeur contractuelle, la valeur de l'index à la date d'émission du présent Contrat est de 0,75 % (Livret A).

2 Le(s) taux indiqué(s) ci-dessus est (sont) susceptible(s) de varier en fonction des variations de l'index de la Ligne du Prêt.

Selon les modalités de l'Article « Détermination des taux », un plancher est appliqué à l'index de préfinancement d'une Ligne du Prêt. Aussi, si la valeur de l'index était inférieure au taux plancher d'index de préfinancement, alors elle serait ramenée audit taux plancher.

Paraphes

MP
12/30



CAISSE DES DÉPÔTS ET CONSIGNATIONS

Offre CDC (multi-périodes)			
Caractéristiques de la Ligne du Prêt	PHB	Prêt Booster	
Enveloppe	2.0 tranche 2018	Taux fixe - Soutien à la production	
Identifiant de la Ligne du Prêt	5314082	5314081	
Durée d'amortissement de la Ligne du Prêt	40 ans	50 ans	
Montant de la Ligne du Prêt	97 500 €	225 000 €	
Commission d'instruction	50 €	0 €	
Pénalité de dédit	-	Indemnité actuarielle sur courbe OAT	
Durée de la période	Annuelle	Annuelle	
Taux de période	0,44 %	1,14 %	
TEG de la Ligne du Prêt	0,44 %	1,14 %	
Phase d'amortissement 1			
Durée du différé d'amortissement	240 mois	240 mois	
Durée	20 ans	20 ans	
Index	Taux fixe	Taux fixe	
Marge fixe sur index	-	-	
Taux d'intérêt	0 %	1,01 %	
Périodicité	Annuelle	Annuelle	
Profil d'amortissement	Amortissement prioritaire	Amortissement prioritaire	
Condition de remboursement anticipé volontaire	Sans Indemnité	Indemnité actuarielle sur courbe OAT	
Modalité de révision	Sans objet	Sans objet	
Taux de progressivité de l'amortissement	0 %	0 %	
Mode de calcul des intérêts	Equivalent	Equivalent	
Base de calcul des intérêts	30 / 360	30 / 360	



CAISSE DES DÉPÔTS ET CONSIGNATIONS

Offre CDC (multi-périodes)			
Caractéristiques de la Ligne du Prêt	PHB	Prêt Booster	
Enveloppe	2.0 tranche 2018	Taux fixe - Soutien à la production	
Identifiant de la Ligne du Prêt	5314082	5314081	
Durée d'amortissement de la Ligne du Prêt	40 ans	50 ans	
Montant de la Ligne du Prêt	97 500 €	225 000 €	
Commission d'instruction	50 €	0 €	
Pénalité de dédit	-	Indemnité actuarielle sur courbe OAT	
Durée de la période	Annuelle	Annuelle	
Taux de période	0,44 %	1,14 %	
TEG de la Ligne du Prêt	0,44 %	1,14 %	
Phase d'amortissement 2			
Durée	20 ans	30 ans	
Index ¹	Livret A	Livret A	
Marge fixe sur Index	0,6 %	0,6 %	
Taux d'intérêt ²	1,35 %	1,35 %	
Périodicité	Annuelle	Annuelle	
Profil d'amortissement	Amortissement prioritaire	Amortissement prioritaire	
Condition de remboursement anticipé volontaire	Sans Indemnité	Indemnité actuarielle sur courbe OAT	
Modalité de révision	SR	SR	
Taux de progressivité de l'amortissement	0 %	0 %	
Mode de calcul des intérêts	Equivalent	Equivalent	
Base de calcul des intérêts	30 / 360	30 / 360	

1 A titre purement indicatif et sans valeur contractuelle, la valeur de l'index à la date d'émission du présent Contrat est de 0,75 % (Livret A) .

2 Le(s) taux indiqué(s) ci-dessus est (sont) susceptible(s) de varier en fonction des variations de l'Index de la Ligne du Prêt.

Paraphes



CAISSE DES DÉPÔTS ET CONSIGNATIONS

A l'exception des Lignes du Prêt dont la Phase de Préfinancement est indexée sur Euribor, l'Emprunteur a la faculté, pendant la Phase de Préfinancement et au plus tard deux mois avant la plus proche des deux dates entre la nouvelle date de fin de Phase de Préfinancement et la date initiale, de solliciter l'accord du Prêteur pour l'allongement ou la réduction de la Durée de la Phase de Préfinancement mentionnée ci-dessus.

Si cette nouvelle Durée de la Phase de Préfinancement s'inscrit dans la période de 3 à 24 mois indiquée dans l'acte de garantie, alors cette modification ne donnera pas lieu à l'établissement d'un nouvel acte de garantie et sera formalisée sous la forme d'une lettre valant avenant.

Par ailleurs, la modification de la Durée de la Phase de Préfinancement fera l'objet de la perception d'une commission de réaménagement dans les conditions prévues à l'Article « **Commissions** ».

L'Emprunteur reconnaît que, conformément à la réglementation en vigueur, le TEG susmentionné, calculé selon un mode proportionnel au taux de période établi à partir d'une période de mois normalisés et rapporté à une année civile, est fourni en tenant compte de l'ensemble des commissions, rémunérations et frais, dont les frais de garantie, supportés par l'Emprunteur et portés à la connaissance du Prêteur lors de l'instruction de chaque Ligne du Prêt.

Pour l'avenir, le Prêteur et l'Emprunteur reconnaissent expressément pour chaque Ligne du Prêt, que :

- le TEG du fait des particularités de taux notamment en cas de taux variable, ne peut être fourni qu'à titre indicatif ;
- le calcul est effectué sur l'hypothèse d'un unique Versement, à la date de signature du Contrat qui vaut, pour les besoins du calcul du TEG, date de début d'amortissement théorique du Prêt.

Toutefois, ce TEG indicatif ne saurait être opposable au Prêteur en cas de modification des informations portées à sa connaissance.

Et, l'Emprunteur reconnaît avoir procédé personnellement à toutes les estimations qu'il jugeait nécessaires à l'appréciation du coût total de chaque Ligne du Prêt.

Les frais de garantie, visés ci-dessus, sont intégrés pour le calcul du TEG sur la base du montage de garantie prévu à l'Article « **Garantie** ».

ARTICLE 10 DÉTERMINATION DES TAUX

MODALITÉS DE DÉTERMINATION DU TAUX FIXE

Le Taux Fixe est déterminé par le Prêteur, pour chaque Ligne du Prêt. Sa valeur est définie à l'Article « **Caractéristiques Financières de chaque Ligne du Prêt** ».

MODALITÉS D'ACTUALISATION DU TAUX VARIABLE

A chaque variation de l'Index, l'Emprunteur aura la faculté de solliciter du Prêteur la communication des informations utiles concernant les nouvelles valeurs applicables à la prochaine Date d'Echéance de chaque Ligne du Prêt.



CAISSE DES DÉPÔTS ET CONSIGNATIONS

Selon les caractéristiques propres à chaque Ligne du Prêt, l'actualisation du (ou des) taux applicable(s) s'effectue selon les modalités de révisions ci-après.

Le taux d'intérêt et, le cas échéant, le taux de progressivité de l'échéance indiqués à l'Article « **Caractéristiques Financières de chaque Ligne du Prêt** », font l'objet d'une actualisation de leur valeur, à la Date d'Effet du Contrat, en cas de variation de l'Index.

Les valeurs actualisées sont calculées par application des formules de révision indiquées ci-après.

MODALITÉS DE RÉVISION DU TAUX VARIABLE

PHASE DE PRÉFINANCEMENT

Le taux de l'Index retenu sera celui en vigueur deux (2) Jours ouvrés précédant la date de la Révision pour l'Index Euribor et à la date de la Révision pour les autres Index.

Le montant des intérêts de la Phase de Préfinancement est calculé en fonction, d'une part, du montant et des dates de Versements et, d'autre part, des taux d'intérêt successivement en vigueur pendant cette période.

Le taux d'Intérêt de la Phase de Préfinancement (IP) indiqué à l'Article « **Caractéristiques Financières de chaque Ligne du Prêt** » et actualisé comme indiqué ci-dessus, est révisé à chaque variation de l'Index dans les conditions ci-après définies :

- Le taux d'intérêt révisé (IP') de la Ligne du Prêt est déterminé selon la formule : $IP' = TP + MP$

où TP désigne le taux de l'Index de préfinancement retenu à la date de Révision et MP la marge fixe sur Index de préfinancement prévue à l'Article « **Caractéristiques Financières de chaque Ligne du Prêt** ».

En tout état de cause, la valeur de l'Index appliqué à chaque Ligne du Prêt ne saurait être négative, le cas échéant elle sera ramenée à 0 %.

PHASE D'AMORTISSEMENT

Pour chaque Ligne du Prêt révisée selon la modalité « Simple Révisabilité », le taux d'intérêt actuariel annuel (I) indiqué à l'Article « **Caractéristiques Financières de chaque Ligne du Prêt** » et actualisé comme indiqué ci-dessus, est révisé à la Date de Début de la Phase d'Amortissement puis à chaque Date d'Echéance de la Ligne du Prêt, dans les conditions ci-après définies :

- Le taux d'intérêt révisé (I') de la Ligne du Prêt est déterminé selon la formule : $I' = T + M$

où T désigne le taux de l'Index en vigueur à la date de Révision et M la marge fixe sur Index prévue à l'Article « **Caractéristiques Financières de chaque Ligne du Prêt** » en vigueur à la Date d'Echéance de la Ligne du Prêt.

Le taux ainsi calculé correspond au taux actuariel annuel pour la durée de la Ligne du Prêt restant à courir. Il s'applique au capital restant dû et, le cas échéant, à la part des intérêts dont le règlement a été différé.

Le taux révisé s'applique au calcul des échéances relatives à la Phase d'Amortissement restant à courir.



CAISSE DES DÉPÔTS ET CONSIGNATIONS

Pour chaque Ligne du Prêt révisée selon la modalité « Double Révisibilité », le taux d'intérêt actuariel annuel (I) et le taux annuel de progressivité (P) indiqués à l'Article « **Caractéristiques Financières de chaque Ligne du Prêt** » et actualisés, comme indiqué ci-dessus, sont révisés à la Date de Début de la Phase d'Amortissement puis à chaque Date d'Echéance de la Ligne du Prêt, dans les conditions ci-après définies :

- Le taux d'intérêt révisé (I') de la Ligne du Prêt est déterminé selon la formule : $I' = T + M$

où T désigne le taux de l'Index en vigueur à la date de Révision et M la marge fixe sur Index prévue à l'Article « **Caractéristiques Financières de chaque Ligne du Prêt** » en vigueur à la Date d'Echéance de la Ligne du Prêt.

Le taux ainsi calculé correspond au taux actuariel annuel pour la Durée de la Ligne du Prêt restant à courir. Il s'applique au capital restant dû et, le cas échéant, à la part des intérêts dont le règlement a été différé.

- Le taux annuel de progressivité révisé (P') des échéances, est déterminé selon la formule : $P' = (1+I')(1+P) / (1+I) - 1$

Les taux révisés s'appliquent au calcul des échéances relatives à la Phase d'Amortissement restant à courir.

En tout état de cause, en Phase d'Amortissement ainsi qu'en Phase de Préfinancement éventuelle, le taux d'intérêt de chaque Ligne du Prêt ne saurait être négatif et le cas échéant sera ramené à 0 %.

ARTICLE 11 CALCUL ET PAIEMENT DES INTÉRÊTS

Les intérêts dus au titre de la période comprise entre deux Dates d'Echéances sont déterminés selon la ou les méthodes de calcul décrites ci-après.

Où (I) désigne les intérêts calculés à terme échu, (K) le capital restant dû au début de la période majoré, le cas échéant, du stock d'intérêts et (t) le taux d'intérêt annuel sur la période.

- Méthode de calcul selon un mode équivalent et une base « 30 / 360 » :

$$I = K \times [(1 + t)^{\text{"base de calcul"} - 1}]$$

La base de calcul « 30 / 360 » suppose que l'on considère que tous les mois comportent 30 jours et que l'année comporte 360 jours.

Pour chaque Ligne du Prêt, les intérêts seront exigibles selon les conditions ci-après.

Si la Durée de la Phase de Préfinancement est inférieure à 12 mois, l'Emprunteur paie, dans les conditions définies à l'Article « **Caractéristiques Financières de chaque Ligne du Prêt** » et à la date d'exigibilité indiquée dans la mise en recouvrement adressée par le Prêteur, le montant des intérêts courus sur les Versements effectués pendant cette phase, arrêtés à la Date de Début de la Phase d'Amortissement.

Le capital de la Ligne du Prêt, dont les caractéristiques financières sont précisées à l'Article précité, est constitué par la somme des Versements effectués à l'Emprunteur pendant la Phase de Préfinancement.



BANQUE des
TERRITOIRES



CAISSE DES DÉPÔTS ET CONSIGNATIONS

En outre, si la Durée de la Phase de Préfinancement est supérieure ou égale à 12 mois, l'Emprunteur a également la faculté d'opter pour le paiement des intérêts courus sur les Versements effectués pendant la Phase de Préfinancement et ce dans les conditions mentionnées ci-dessus. Cependant, il peut choisir la capitalisation desdits intérêts et ainsi consolider la Ligne du Prêt selon les caractéristiques financières précisées à l'Article « **Caractéristiques Financières de chaque Ligne du Prêt** ». Dans ce cas le capital de la Ligne du Prêt est constitué par la somme des Versements effectués à l'Emprunteur et des intérêts courus sur ces Versements durant cette phase.

Si le choix de l'Emprunteur s'est porté sur la capitalisation des intérêts, ce dernier a la possibilité de solliciter du Prêteur la modification de cette modalité de règlement des intérêts de préfinancement afin de les payer en fin de Phase de Préfinancement.

Aussi, l'Emprunteur devra faire part au Prêteur de sa volonté de modifier ladite modalité de paiement, au plus tard deux mois avant la fin de la Date de Début de la Phase d'Amortissement. Dès lors que la nouvelle modalité de paiement de ces intérêts est prévue dans l'acte de garantie, cette modification ne donnera pas lieu à l'établissement d'un nouvel acte de garantie et sera formalisée sous la forme d'une lettre valant avenant. Par ailleurs, la modification de la modalité de règlement des intérêts de préfinancement fera l'objet de la perception d'une commission de réaménagement dans les conditions prévues à l'Article « **Commissions** ».

Pour chaque Ligne du Prêt comportant une Phase de Préfinancement, les intérêts dus au titre de chaque échéance seront déterminés selon les méthodes de calcul ci-dessus et compte tenu des modalités définies à l'Article « **Caractéristiques Financières de chaque Ligne du Prêt** ».

Pour chaque Ligne du Prêt ne comportant pas de Phase de Préfinancement, les intérêts dus au titre de la première échéance seront déterminés prorata temporis pour tenir compte des dates effectives de Versement des fonds.

De la même manière, les intérêts dus au titre des échéances suivantes seront déterminés selon les méthodes de calcul ci-dessus et compte tenu des modalités définies à l'Article « **Caractéristiques Financières de chaque Ligne du Prêt** ».

ARTICLE 12 AMORTISSEMENT ET REMBOURSEMENT DU CAPITAL

Pour chaque Ligne du Prêt, l'amortissement du capital se fera selon le ou les profils d'amortissements ci-après.

Au titre d'une Ligne du Prêt mono-période

Lors de l'établissement du tableau d'amortissement d'une Ligne du Prêt avec un profil « échéance prioritaire (intérêts différés) », les intérêts et l'échéance sont prioritaires sur l'amortissement de la Ligne du Prêt. Ce dernier se voit déduit et son montant correspond à la différence entre le montant de l'échéance et celui des intérêts.

La séquence d'échéance est fonction du taux de progressivité des échéances mentionnées aux Articles « **Caractéristiques Financières de chaque Ligne du Prêt** » et « **Détermination des Taux** ».

Si les intérêts sont supérieurs à l'échéance, alors la différence entre le montant des intérêts et de l'échéance constitue les intérêts différés. Le montant amorti au titre de la période est donc nul.



BANQUE des
TERRITOIRES



CAISSE DES DÉPÔTS ET CONSIGNATIONS

Au titre de la première période de la Phase d'Amortissement d'une Ligne du Prêt multi-périodes

Lors de l'établissement du tableau d'amortissement d'une Ligne du Prêt avec un profil « amortissement prioritaire », les intérêts et l'amortissement sont prioritaires sur l'échéance. L'échéance est donc déduite et son montant correspond à la somme entre le montant de l'amortissement et celui des intérêts.

La séquence d'amortissement est fonction du taux de progressivité de l'amortissement mentionné à l'Article « **Caractéristiques Financières de chaque Ligne du Prêt** ».

Au titre de la deuxième période de la Phase d'Amortissement d'une Ligne du Prêt multi-périodes

Lors de l'établissement du tableau d'amortissement d'une Ligne du Prêt avec un profil « amortissement prioritaire », les intérêts et l'amortissement sont prioritaires sur l'échéance. L'échéance est donc déduite et son montant correspond à la somme entre le montant de l'amortissement et celui des intérêts.

La séquence d'amortissement est fonction du taux de progressivité de l'amortissement mentionné à l'Article « **Caractéristiques Financières de chaque Ligne du Prêt** ».

ARTICLE 13 RÈGLEMENT DES ÉCHÉANCES

L'Emprunteur paie, à chaque Date d'Echéance, le montant correspondant au remboursement du capital et au paiement des intérêts dus. Ce montant est déterminé selon les modalités définies à l'Article « **Caractéristiques Financières de chaque Ligne du Prêt** ».

Le tableau d'amortissement de chaque Ligne du Prêt indique le capital restant dû et la répartition des échéances entre capital et intérêts, et le cas échéant du stock d'intérêts, calculée sur la base d'un Versement unique réalisé en Date de Début de la Phase d'Amortissement.

Les paiements font l'objet d'un prélèvement automatique au bénéfice du Prêteur. Ce prélèvement est effectué conformément à l'autorisation donnée par l'Emprunteur à cet effet.

Les sommes dues par les Emprunteurs ayant l'obligation d'utiliser le réseau des comptes publics font l'objet d'un prélèvement selon la procédure du débit d'office. Elles sont acquittées auprès du Caissier Général de la Caisse des Dépôts à Paris.

Les paiements sont effectués de sorte que les fonds parviennent effectivement au Caissier Général au plus tard le jour de l'échéance ou le premier jour ouvré suivant celui de l'échéance si ce jour n'est pas un jour ouvré.

ARTICLE 14 COMMISSIONS

L'Emprunteur sera redevable, pour une ou plusieurs Lignes du Prêt, d'une commission d'instruction de 0,06% (6 points de base) du montant de la Ligne du Prêt correspondant au montant perçu par le Prêteur au titre des frais de dossier.



BANQUE des
TERRITOIRES



CAISSE DES DÉPÔTS ET CONSIGNATIONS

Selon la typologie du dossier, elle viendra minorer le premier Versement fait par le Prêteur à l'Emprunteur ou fera l'objet d'une mise en recouvrement dans le mois suivant la prise d'effet du Contrat. Elle restera définitivement acquise au Prêteur, même si la Ligne du Prêt n'est que partiellement mobilisée. Son montant est prévu à l'Article « **Caractéristiques Financières de chaque Ligne du Prêt** ».

Ladite commission d'instruction sera également due par l'Emprunteur si à l'issue de la Phase de Mobilisation aucun Versement n'a été effectué.

L'Emprunteur sera redevable pour chaque Ligne du Prêt, en cas de modification de la Durée de la Phase de Préfinancement définie à l'Article « **Caractéristiques Financières de chaque Ligne du Prêt** » et/ou de la modalité de règlement des intérêts de préfinancement définie à l'Article « **Calcul et Paiement des intérêts** », d'une commission de réaménagement de cent euros (100 €) par Ligne du Prêt réaménagée.

Ladite commission sera prélevée par le Prêteur après réception de la lettre valant avenant formalisant la ou les modifications et après prise en compte de la ou des nouvelles caractéristiques financières.

L'Emprunteur sera redevable, pour chaque Ligne du Prêt le mentionnant dans l'Article « **Caractéristiques financières de chaque Ligne du Prêt** » d'une Pénalité de Dédit dans le cas où la somme des Versements est inférieure au montant mis à sa disposition.

Cette Pénalité de Dédit est calculée à la Date Limite de Mobilisation et correspond à une indemnité actuarielle sur courbe OAT sur la base du montant en principal non mobilisé par Ligne du Prêt. Cette indemnité sera égale à la différence, uniquement lorsque celle-ci est positive, entre la « **Valeur de Marché sur Courbe de Taux OAT** » et le montant en principal non mobilisé par Ligne du Prêt.

ARTICLE 15 DÉCLARATIONS ET ENGAGEMENTS DE L'EMPRUNTEUR

DÉCLARATIONS DE L'EMPRUNTEUR :

L'Emprunteur déclare et garantit au Prêteur :

- avoir pris connaissance de toutes les dispositions et pièces formant le Contrat et les accepter ;
- qu'il a la capacité de conclure et signer le Contrat auquel il est Partie, ayant obtenu toutes les autorisations nécessaires à cet effet, ainsi que d'exécuter les obligations qui en découlent ;
- qu'il renonce expressément à bénéficier d'un délai de rétractation à compter de la conclusion du contrat ;
- qu'il a une parfaite connaissance et compréhension des caractéristiques financières et des conditions de remboursement du Prêt et qu'il reconnaît avoir obtenu de la part du Prêteur, en tant que de besoin, toutes les informations utiles et nécessaires ;
- la conformité des décisions jointes aux originaux et rendues exécutoires ;
- la sincérité des documents transmis et notamment de la certification des documents comptables fournis et l'absence de toute contestation à leur égard ;
- qu'il n'est pas en état de cessation de paiement et ne fait l'objet d'aucune procédure collective ;
- qu'il n'a pas déposé de requête en vue de l'ouverture d'une procédure amiable le concernant ;

Paraphes

MP



BANQUE des
TERRITOIRES



CAISSE DES DÉPÔTS ET CONSIGNATIONS

- l'absence de recours de quelque nature que ce soit à l'encontre de l'opération financée ;
- qu'il a été informé que le Prêteur pourra céder et/ou transférer tout ou partie de ses droits et obligations sans que son accord ne soit préalablement requis.

ENGAGEMENTS DE L'EMPRUNTEUR :

Sous peine de déchéance du terme de remboursement du Prêt, l'Emprunteur s'engage à :

- affecter les fonds exclusivement au projet défini à l'Article « **Objet du Prêt** » du Contrat. Cependant, l'utilisation des fonds par l'Emprunteur pour un objet autre que celui défini à l'Article précité ne saurait en aucun cas engager la responsabilité du Prêteur ;
- rembourser le Prêt aux Dates d'Echéances convenues ;
- assurer les immeubles, objet du présent financement, contre l'incendie et à présenter au Prêteur un exemplaire des polices en cours à première réquisition ;
- ne pas consentir, sans l'accord préalable du Prêteur, de Garantie sur le foncier et les immeubles financés, pendant toute la durée de remboursement du Prêt, à l'exception de celles qui pourraient être prises, le cas échéant, par le(s) garant(s) en contrepartie de l'engagement constaté par l'Article « **Garanties** » du Contrat ;
- obtenir tous droits immobiliers, permis et Autorisations nécessaires, s'assurer et /ou faire en sorte que celles-ci nécessaires ou requises pour réaliser l'opération sont délivrées et maintenues en vigueur ;
- justifier du titre définitif conforme conférant les droits réels immobiliers pour l'opération financée dans les cas où celui-ci n'a pas été préalablement transmis et conserver, sauf accord préalable écrit du Prêteur, la propriété de tout ou partie significative des biens financés par le Prêt ;
- souscrire et maintenir, le cas échéant, pendant toute la durée du chantier et jusqu'à l'achèvement des ouvrages financés par le Prêteur, une police d'assurance tous risques chantier, pour son compte et celui de tous les intervenants à la construction, garantissant les ouvrages en cours de construction contre tous dommages matériels, ainsi que la responsabilité de l'Emprunteur comme de tous les intervenants pour tous dommages aux avoisinants ou aux existants ;
- entretenir, réparer et renouveler les actifs utilisés dans le cadre de l'opération ;
- apporter, le cas échéant, les fonds propres nécessaires à l'équilibre financier de l'opération ;
- informer préalablement (et au plus tard dans le mois précédant l'évènement) le Prêteur et obtenir son accord sur tout projet :
 - de transformation de son statut, ou de fusion, absorption, scission, apport partiel d'actif, transfert universel de patrimoine ou toute autre opération assimilée ;
 - de modification relative à son actionnariat de référence et à la répartition de son capital social telle que cession de droits sociaux ou entrée au capital d'un nouvel associé/actionnaire ;
 - de signature ou modification d'un pacte d'associés ou d'actionnaires, et plus spécifiquement s'agissant des SA d'HLM au sens des dispositions de l'article L.422-2-1 du Code de la construction et de l'habitation ;
- maintenir, pendant toute la durée du Contrat, la vocation sociale de l'opération financée et justifier du respect de cet engagement par l'envoi, au Prêteur, d'un rapport annuel d'activité ;

Paraphes

MP
21/30



BANQUE des
TERRITOIRES



CAISSE DES DÉPÔTS ET CONSIGNATIONS

- produire à tout moment au Prêteur, sur sa demande, les documents financiers et comptables des trois derniers exercices clos ainsi que, le cas échéant, un prévisionnel budgétaire ou tout ratio financier que le Prêteur jugera utile d'obtenir ;
- fournir à la demande du Prêteur, les pièces attestant de la réalisation de l'objet du financement visé à l'Article « **Objet du Prêt** », ainsi que les documents justifiant de l'obtention de tout financement permettant d'assurer la pérennité du caractère social de l'opération financée ;
- fournir au Prêteur, dans les deux années qui suivent la date d'achèvement des travaux, le prix de revient définitif de l'opération financée par le Prêt ;
- tenir des écritures comptables de toutes les transactions financières et dépenses faites dans le cadre de l'opération financée et conserver lesdits livres comptables ;
- fournir, soit sur sa situation, soit sur les projets financés, tout renseignement et document budgétaire ou comptable à jour que le Prêteur peut être amené à lui réclamer notamment, une prospective actualisée mettant en évidence sa capacité à moyen et long terme à faire face aux charges générées par le projet, et à permettre aux représentants du Prêteur de procéder à toutes vérifications qu'ils jugeraient utiles ;
- informer, le cas échéant, le Prêteur sans délai, de toute décision tendant à déférer les délibérations de l'assemblée délibérante de l'Emprunteur autorisant le recours au Prêt et ses modalités devant toute juridiction, de même que du dépôt de tout recours à l'encontre d'un acte détachable du Contrat ;
- informer, le cas échéant, le Prêteur, sans délai, de l'ouverture d'une procédure amiable à sa demande ou de l'ouverture d'une procédure collective à son égard, ainsi que de la survenance de toute procédure précontentieuse, contentieuse, arbitrale ou administrative devant toute juridiction ou autorité quelconque ;
- informer préalablement, le cas échéant, le Prêteur de tout projet de nantissement de ses parts sociales ou actions ;
- informer, dès qu'il en a connaissance, le Prêteur de la survenance de tout évènement visé à l'article « **Remboursements Anticipés et Leurs Conditions Financières** » ;
- informer le Prêteur dès qu'il en a connaissance, de tout évènement susceptible de retarder le démarrage de l'opération financée, d'en suspendre momentanément ou durablement voire d'en annuler la réalisation, ou d'en modifier le contenu ;
- informer le Prêteur de la date d'achèvement des travaux, par production de la déclaration ad hoc, dans un délai maximum de trois mois à compter de celle-ci ;
- à ne pas céder ou transférer tout ou partie de ses droits ou obligations au titre du présent Contrat sans l'autorisation expresse du Prêteur.
- respecter les dispositions réglementaires applicables aux logements locatifs sociaux et transmettre au Prêteur, en cas de réalisation de logements locatifs sociaux sur le(s) bien(s) immobilier(s) financé(s) au moyen du Prêt, la décision de subvention ou d'agrément ouvrant droit à un financement de la Caisse des Dépôts ou d'un établissement de crédit ayant conclu une convention avec celle-ci ;
- réaliser au moyen des fonds octroyés une opération immobilière conforme aux exigences de l'un des référentiels suivants : PERENE pour la Réunion, ECODOM + pour la Guadeloupe, la Guyane et la Martinique ou tout autre référentiel reconnu par la Caisse des Dépôts et présentant des niveaux d'exigences équivalents ou supérieurs aux référentiels précités.

Paraphes

MP

22/30



CAISSE DES DÉPÔTS ET CONSIGNATIONS

- affecter tout remboursement anticipé volontaire prioritairement à une Ligne du Prêt sur les dispositifs prêts de haut de bilan mobilisés par l'Emprunteur et ce, avant toute affectation à une ou plusieurs autres lignes de prêt de l'encours de l'Emprunteur auprès de la CDC.

Si tout ou partie des fonds d'un de ces dispositifs de prêts de haut de bilan bonifiés n'étaient pas versés à l'Emprunteur au moment du remboursement anticipé volontaire, le Prêteur aura la faculté de réduire à due concurrence le montant des prêts haut de bilan non versés.

ARTICLE 16 GARANTIES

Le remboursement du capital et le paiement des intérêts ainsi que toutes les sommes contractuellement dues ou devenues exigibles au titre du présent contrat sont garantis comme suit :

Type de Garantie	Dénomination du garant / Désignation de la Garantie	Quotité Garantie (en %)
Collectivités locales	COMMUNE D AIX LES BAINS	50,00
Collectivités locales	DEPARTEMENT DE LA SAVOIE	50,00

Les Garants du Prêt s'engagent, pendant toute la durée du Prêt, au cas où l'Emprunteur, pour quelque motif que ce soit, ne s'acquitterait pas de toutes sommes contractuellement dues ou devenues exigibles, à en effectuer le paiement en ses lieu et place et sur simple demande du Prêteur, sans pouvoir exiger que celui-ci discute au préalable les biens de l'Emprunteur défaillant.

Les engagements de ces derniers sont réputés conjoints, de telle sorte que la Garantie de chaque Garant est due pour la totalité du Prêt à hauteur de sa quote-part expressément fixée aux termes de l'acte portant Garantie au Prêt.

ARTICLE 17 REMBOURSEMENTS ANTICIPÉS ET LEURS CONDITIONS FINANCIÈRES

Tout remboursement anticipé devra être accompagné du paiement, le cas échéant, des intérêts différés correspondants. Ce montant sera calculé au prorata des capitaux remboursés en cas de remboursement partiel.

Tout remboursement anticipé doit être accompagné du paiement des intérêts courus contractuels correspondants.

Le paiement des intérêts courus sur les sommes ainsi remboursées par anticipation, sera effectué dans les conditions définies à l'Article « **Calcul et Paiement des Intérêts** ».

Le remboursement anticipé partiel ou total du Prêt, qu'il soit volontaire ou obligatoire, donnera lieu, au règlement par l'Emprunteur d'une indemnité dont les modalités de calcul sont détaillées selon les différents cas, au sein du présent Article.

L'indemnité perçue par le Prêteur est destinée à compenser le préjudice financier résultant du remboursement anticipé du Prêt avant son terme, au regard de la spécificité de la ressource prêtée et de son remplacement sur les marchés financiers.

L'Emprunteur reconnaît avoir été informé des conditions financières des remboursements anticipés et en accepte les dispositions.



CAISSE DES DÉPÔTS ET CONSIGNATIONS

17.1 REMBOURSEMENTS ANTICIPÉS VOLONTAIRES

17.1.1 Conditions des demandes de remboursements anticipés volontaires

En Phase de Préfinancement l'Emprunteur a la faculté d'effectuer, pour chaque Ligne du Prêt, des remboursements anticipés volontaires totaux ou partiels dès le premier Versement et pendant toute la Durée de la Phase de Préfinancement. Ces derniers sont pris en compte dès la Date de Début de la Phase d'Amortissement si le Versement effectif des fonds est constaté par le Prêteur auprès du Caissier Général au moins deux mois avant cette date.

Pour chaque Ligne du Prêt comportant une indemnité actuarielle, dont les modalités de calculs sont stipulées ci-après, l'Emprunteur a la faculté d'effectuer, en Phase d'amortissement, des remboursements anticipés volontaires totaux ou partiels à chaque Date d'Echéance moyennant un préavis de quarante cinq (45) jours calendaires avant la date de remboursement anticipé volontaire souhaitée. Les remboursements anticipés volontaires sont pris en compte pour l'échéance suivante si le Versement effectif des sommes est constaté par le Prêteur auprès du Caissier Général au moins deux mois avant cette échéance.

La date du jour de calcul des sommes dues est fixée quarante (40) jours calendaires avant la date de remboursement anticipé volontaire souhaitée.

Toute demande de remboursement anticipé volontaire notifiée conformément à l'Article « **Notifications** » doit indiquer, pour chaque Ligne du Prêt, la date à laquelle doit intervenir le remboursement anticipé volontaire, le montant devant être remboursé par anticipation et préciser la (ou les) Ligne(s) du Prêt sur laquelle (ou lesquelles) ce(s) remboursement(s) anticipé(s) doit(doivent) intervenir.

Le Prêteur lui adressera, trente cinq (35) jours calendaires avant la date souhaitée pour le remboursement anticipé volontaire, le montant de l'indemnité de remboursement anticipé volontaire calculé selon les modalités détaillées ci-après au présent article.

L'Emprunteur devra confirmer le remboursement anticipé volontaire par courriel ou par télécopie, selon les modalités définies à l'Article « **Notifications** », dans les cinq (5) jours calendaires qui suivent la réception du calcul de l'indemnité de remboursement anticipé volontaire.

Sa confirmation vaut accord irrévocable des Parties sur le montant total du remboursement anticipé volontaire et du montant de l'indemnité.

Pour chaque Ligne du Prêt comportant une indemnité forfaitaire, dont les modalités de calculs sont stipulées ci-après, l'Emprunteur a la faculté d'effectuer, en Phase d'Amortissement, des remboursements anticipés volontaires totaux ou partiels à chaque Date d'Echéance. Les remboursements anticipés volontaires sont pris en compte pour l'échéance suivante si le Versement effectif des sommes est constaté par le Prêteur auprès du Caissier Général au moins deux mois avant cette échéance.

Toute demande de remboursement anticipé volontaire notifiée conformément à l'Article « **Notifications** » doit indiquer, pour chaque Ligne du Prêt, la date à laquelle doit intervenir le remboursement anticipé volontaire, le montant devant être remboursé par anticipation et préciser la (ou les) Ligne(s) du Prêt sur laquelle (ou lesquelles) ce(s) remboursement(s) anticipé(s) doit(doivent) intervenir.

Pour chaque Ligne du Prêt ne comportant pas d'indemnité de remboursement anticipé volontaire, l'Emprunteur a la faculté d'effectuer, en Phase d'Amortissement, des remboursements anticipés volontaires totaux ou partiels à chaque Date d'Echéance. Les remboursements anticipés volontaires sont pris en compte pour l'échéance suivante si le Versement effectif des sommes est constaté par le Prêteur auprès du Caissier Général au moins deux mois avant cette échéance.

Paraphes

MP

24/30



CAISSE DES DÉPÔTS ET CONSIGNATIONS

Toute demande de remboursement anticipé volontaire notifiée conformément à l'Article « **Notifications** » doit indiquer, pour chaque Ligne du Prêt, la date à laquelle doit intervenir le remboursement anticipé volontaire, le montant devant être remboursé par anticipation et préciser la (ou les) Ligne(s) du Prêt sur laquelle (ou lesquelles) ce(s) remboursement(s) anticipé(s) doit(doivent) intervenir.

17.1.2 Conditions financières des remboursements anticipés volontaires

Les conditions financières des remboursements anticipés volontaires définies ci-dessous et applicables à chaque Ligne du Prêt sont détaillées à l'Article « **Caractéristiques Financières de chaque Ligne du Prêt** ».

Au titre d'une Ligne du Prêt mono-période

Les remboursements anticipés volontaires effectués en cours de Phase de Préfinancement donnent lieu à perception d'une indemnité égale à celle perçue en cas de remboursements anticipés volontaires en cours de Phase d'Amortissement.

Durant la Phase d'Amortissement, les remboursements anticipés volontaires donnent également lieu à la perception, par le Prêteur, d'une indemnité actuarielle dont le montant sera égal à la différence, uniquement lorsque celle-ci est positive, entre la « **Valeur de Marché de la Ligne du Prêt** » et le montant du capital remboursé par anticipation, augmenté des intérêts courus non échus dus à la date du remboursement anticipé.

Au titre de la première période de la Phase d'Amortissement d'une Ligne du Prêt multi-périodes

Durant la Phase d'Amortissement, les remboursements anticipés volontaires ne donneront lieu à la perception, par le Prêteur, d'aucune indemnité sur les montants remboursés par anticipation.

Durant la Phase d'Amortissement, les remboursements anticipés volontaires donnent également lieu à la perception, par le Prêteur, d'une Indemnité Actuarielle sur courbe OAT dont le montant sera égal à la différence, uniquement lorsque celle-ci est positive, entre la Valeur de Marché sur Courbe de Taux OAT et le montant du capital remboursé par anticipation, augmenté des intérêts courus non échus dus à la date du remboursement anticipé.

Au titre de la deuxième période de la Phase d'Amortissement d'une Ligne du Prêt multi-périodes

Durant la Phase d'Amortissement, les remboursements anticipés volontaires ne donneront lieu à la perception, par le Prêteur, d'aucune indemnité sur les montants remboursés par anticipation.

Durant la Phase d'Amortissement, les remboursements anticipés volontaires donnent également lieu à la perception, par le Prêteur, d'une Indemnité Actuarielle sur courbe OAT dont le montant sera égal à la différence, uniquement lorsque celle-ci est positive, entre la Valeur de Marché sur Courbe de Taux OAT et le montant du capital remboursé par anticipation, augmenté des intérêts courus non échus dus à la date du remboursement anticipé.

En cas de remboursement anticipé partiel, les échéances ultérieures sont recalculées, par application des caractéristiques en vigueur à la date du remboursement, sur la base, d'une part, du capital restant dû majoré, le cas échéant, des intérêts différés correspondants et, d'autre part, de la durée résiduelle du Prêt.



CAISSE DES DÉPÔTS ET CONSIGNATIONS

17.2 REMBOURSEMENTS ANTICIPÉS OBLIGATOIRES

17.2.1 Premier cas entraînant un remboursement anticipé obligatoire

Toutes sommes contractuellement dues au Prêteur au titre du Contrat deviendront immédiatement exigibles en cas de :

- tout impayé à Date d'Echéance, ces derniers entraîneront également l'exigibilité d'intérêts moratoires ;
- perte par l'Emprunteur de sa qualité le rendant éligible au Prêt ;
- dévolution du bien financé à une personne non éligible au Prêt et/ou non agréée par le Prêteur en raison de la dissolution, pour quelque cause que ce soit, de l'organisme Emprunteur ;
- vente de logement faite par l'Emprunteur au profit de personnes morales ne contractualisant pas avec la Caisse des Dépôts pour l'acquisition desdits logements ;
- non respect par l'Emprunteur des dispositions légales et réglementaires applicables aux logements locatifs sociaux ;
- non utilisation des fonds empruntés conformément à l'objet du Prêt tel que défini à l'Article «**Objet du Prêt**» du Contrat ;
- non respect de l'un des engagements de l'Emprunteur énumérés à l'Article «**Déclarations et Engagements de l'Emprunteur**», ou en cas de survenance de l'un des événements suivants :
 - dissolution, liquidation judiciaire ou amiable, plan de cession de l'Emprunteur ou de l'un des associés de l'Emprunteur dans le cadre d'une procédure collective ;
 - la(les) Garantie(s) octroyée(s) dans le cadre du Contrat, a(ont) été rapportée(s), cesse(nt) d'être valable(s) ou pleinement efficace(s), pour quelque cause que ce soit.

Les cas de remboursements anticipés obligatoires ci-dessus donneront lieu au paiement par l'Emprunteur d'une pénalité égale à 7 % du montant total des sommes exigibles par anticipation.

17.2.2 Deuxième cas entraînant un remboursement anticipé obligatoire

Toutes sommes contractuellement dues au Prêteur au titre du Contrat deviendront immédiatement exigibles dans les cas suivants :

- cession, démolition ou destruction du bien immobilier financé par le Prêt, sauf dispositions législatives ou réglementaires contraires ou renonciation expresse du Prêteur ;
- transfert, démembrement ou extinction, pour quelque motif que ce soit, des droits réels immobiliers détenus par l'Emprunteur sur le bien financé ;
- action judiciaire ou administrative tendant à modifier ou à annuler les autorisations administratives nécessaires à la réalisation de l'opération ;
- modification du statut juridique, du capital (dans son montant ou dans sa répartition), de l'actionnaire de référence, du pacte d'actionnaires ou de la gouvernance de l'Emprunteur, n'ayant pas obtenu l'accord préalable du Prêteur ;



BANQUE des
TERRITOIRES



CAISSE DES DÉPÔTS ET CONSIGNATIONS

- nantissement des parts sociales ou actions de l'Emprunteur.

Les cas de remboursements anticipés obligatoires ci-dessus donneront lieu au paiement par l'Emprunteur d'une indemnité égale à un semestre d'intérêts sur les sommes remboursées par anticipation, calculée au taux du Prêt en vigueur à la date du remboursement anticipé.

17.2.3 Troisième cas entraînant un remboursement anticipé obligatoire

L'Emprunteur s'oblige, au plus tard dans les deux (2) années qui suivent la date de déclaration d'achèvement des travaux ou dans l'année qui suit l'élaboration de la fiche de clôture d'opération, à rembourser les sommes trop perçues, au titre du Contrat, lorsque :

- le montant total des subventions obtenues est supérieur au montant initialement mentionné dans le plan de financement de l'opération ;
- le prix de revient définitif de l'opération est inférieur au prix prévisionnel ayant servi de base au calcul du montant du Prêt.

A défaut de remboursement dans ces délais une indemnité, égale à celle perçue en cas de remboursements anticipés volontaires, sera due sur les sommes trop perçues remboursées par anticipation.

Donnent lieu au seul paiement des intérêts contractuels courus correspondants, les cas de remboursements anticipés suivants :

- vente de logement faite par l'Emprunteur au profit de personnes physiques ;
- vente de logement faite par l'Emprunteur au profit de personnes morales contractualisant avec la Caisse des Dépôts, dans les conditions d'octroi de cette dernière, pour l'acquisition desdits logements ;
- démolition pour vétusté et/ou dans le cadre de la politique de la ville (Zone ANRU).

En tout état de cause, en cas de remboursement anticipé obligatoire d'une Ligne du Prêt, l'Indemnité Actuarielle sur courbe OAT prévue à l'Article « **Conditions financières des remboursements anticipés volontaires** » sera due quelle que soit la date du remboursement. Elle sera calculée à la date de ce dernier.

ARTICLE 18 RETARD DE PAIEMENT - INTÉRÊTS MORATOIRES

Au titre d'une Ligne du Prêt mono-période

Toute somme due au titre de chaque Ligne du Prêt indexée sur Livret A, non versée à la date d'exigibilité, porte intérêt de plein droit, dans toute la mesure permise par la loi, à compter de cette date, au taux du Livret A majoré de 6 % (600 points de base).



BANQUE des
TERRITOIRES



CAISSE DES DÉPÔTS ET CONSIGNATIONS

Au titre de la première période de la Phase d'Amortissement d'une Ligne du Prêt multi-périodes

Toute somme due au titre de chaque Ligne du Prêt indexée sur Taux Fixe non versée à la date d'exigibilité, porte intérêt de plein droit, dans toute la mesure permise par la loi, à compter de cette date, au taux de la Ligne du Prêt majoré de 5 % (500 points de base).

Au titre de la deuxième période de la Phase d'Amortissement d'une Ligne du Prêt multi-périodes

Toute somme due au titre de chaque Ligne du Prêt indexée sur Livret A, non versée à la date d'exigibilité, porte intérêt de plein droit, dans toute la mesure permise par la loi, à compter de cette date, au taux du Livret A majoré de 6 % (600 points de base).

La date d'exigibilité des sommes remboursables par anticipation s'entend de la date du fait générateur de l'obligation de remboursement, quelle que soit la date à laquelle ce fait générateur a été constaté par le Prêteur.

La perception des intérêts de retard mentionnés au présent article ne constituera en aucun cas un octroi de délai de paiement ou une renonciation à un droit quelconque du Prêteur au titre du Contrat.

Sans préjudice de leur exigibilité à tout moment, les intérêts de retard échus et non-payés seront capitalisés avec le montant impayé, s'ils sont dus pour au moins une année entière au sens de l'article 1343-2 du Code civil.

ARTICLE 19 NON RENONCIATION

Le Prêteur ne sera pas considéré comme ayant renoncé à un droit au titre du Contrat ou de tout document s'y rapportant du seul fait qu'il s'abstient de l'exercer ou retarde son exercice.

ARTICLE 20 DROITS ET FRAIS

L'Emprunteur prend à sa charge les droits et frais présents et futurs qui peuvent résulter du Contrat et notamment les frais de gestion et les commissions prévues à l'Article « **Caractéristiques Financières de chaque Ligne du Prêt** » et, le cas échéant, à l'Article « **Commissions** ».

ARTICLE 21 NOTIFICATIONS ET DONNÉES À CARACTÈRE PERSONNEL

Toutes les communications entre l'Emprunteur et le Prêteur (y compris les demandes de Prêt(s)) peuvent être effectuées soit par courriel soit via le site www.banquedesterritoires.fr par un représentant de l'Emprunteur dûment habilité. A cet égard, l'Emprunteur reconnaît que toute demande ou notification émanant de son représentant dûment habilité et transmise par courriel ou via le site indiqué ci-dessus l'engagera au même titre qu'une signature originale et sera considérée comme valable, même si, pour la bonne forme, une lettre simple de confirmation est requise.



BANQUE des
TERRITOIRES



CAISSE DES DÉPÔTS ET CONSIGNATIONS

Par ailleurs, l'Emprunteur est avisé que les informations résultant de la législation et de la réglementation concernant les données personnelles, et notamment, le règlement (UE) 2016/679 du 27 avril 2016 relatif à la protection des personnes physiques à l'égard du Traitement des Données à caractère personnel et à la libre circulation de ces Données, applicable à compter du 25 mai 2018 (ci-après, « le RGPD »), font l'objet d'une notice, consultable sur le site www.banquedesterritoires.fr/donnees-personnelles.

ARTICLE 22 ÉLECTION DE DOMICILE ET ATTRIBUTION DE COMPÉTENCE

Le Contrat est soumis au droit français.

Pour l'entière exécution des présentes et de leur suite, les Parties font élection de domicile, à leurs adresses ci-dessus mentionnées.

En cas de différends sur l'interprétation ou l'exécution des présentes, les Parties s'efforceront de trouver de bonne foi un accord amiable.

A défaut d'accord trouvé, tout litige sera soumis aux tribunaux compétents dans le ressort des juridictions du second degré de Paris.

Paraphes



BANQUE des
TERRITOIRES



CAISSE DES DÉPÔTS ET CONSIGNATIONS

Fait en autant d'originaux que de signataires,

Le, 28 novembre 2019

Pour l'Emprunteur,

Civilité :

Nom / Prénom : VUPIN Charles

Qualité : Directeur général

Dûment habilité(e) aux présentes

Cachet et Signature :



Le Directeur Général
Charles VUPIN

Le, 25 NOV. 2019

Pour la Caisse des Dépôts,

Civilité :

Nom / Prénom :

Qualité :

Dûment habilité(e) aux présentes

Cachet et Signature :

Michel PUPIN
Secrétaire Général

Accusé de réception d'un acte en préfecture

Objet de l'acte : **Délibération 23 - Garantie d'emprunt au bénéfice de l'OPAC - Logements
Prés de la Tour**

Date de décision: **29/06/2020**

Date de réception de l'accusé **07/07/2020**
de réception :

Numéro de l'acte : **29062020_23**

Identifiant unique de l'acte : **073-217300086-20200629-29062020_23-DE**

Nature de l'acte : **Délibération**

Matières de l'acte : **7 .3 .3**

Finances locales

Emprunts

Garanties d'emprunt

Date de la version de la **29/08/2019**
classification :

Nom du fichier : **DCM23 Garantie emprunt OPAC Pré de la Tour 15 logements.doc
(99_DE-073-217300086-20200629-29062020_23-DE-1-1_1.pdf)**

Annexe : **DCM23 ANNEXE Garantie emprunt OPAC Pré de la Tour 15
logements.pdf (21_DA-073-217300086-20200629-29062020_23-DE-
1-1_2.pdf)**
Annexe



SEANCE PUBLIQUE DU CONSEIL MUNICIPAL
DU LUNDI 29 JUIN 2020

Délibération N° 24 / 2020

L'AN DEUX MILLE VINGT LE VINGT NEUF JUIN
A DIX HUIT HEURE TRENTES

Le conseil municipal de la ville d'AIX LES BAINS, dûment convoqué le 22 juin 2020, s'est réuni, sans public en raison du risque sanitaire épidémique du Covid19, au centre culturel et des congrès André Grosjean, sous la présidence de **Renaud BERETTI, maire.**

NOMBRE DE CONSEILLERS

En exercice	: 35
Présents	: 30 puis 31 puis 32
Votants	: 35

ETAIENT PRESENTS

Renaud BERETTI, Marie-Pierre MONTORO-SADOUX, Michel FRUGIER, Isabelle MOREAUX-JOUANNET, Thibaut GUIGUE, Sophie PETIT-GUILLAUME, Jean-Marc VIAL, Christèle ANCIAUX (arrivée à 21 h avant le vote de la question n°13), Nicolas VAIRYO, Karine DUBOUCHET, Nicolas POILLEUX, Michelle BRAUER, Jean-Marie MANZATO, Lucie DALPALU, Christophe MOIROUD, Esther POTIN, Claudie FRAYSSE, Alain MOUGNIOTTE, Céline NOEL-LARDIN (arrivée à 20 h 30 avant le vote de la question n°13), Philippe OBISSIER, Amélie DARLOT-GOSSELIN, Jérôme DARVEY, Nicole MONTANT-DERENTY, Pierre-Louis BALTHAZARD, Marietou CAMPANELLA, André GRANGER, Valérie VIOLLAND, Marina FERRARI, Christian PELLETIER, Dominique FIE, Maria MARILIA et André GIMENEZ

ETAIENT EXCUSES

Christèle ANCIAUX (ayant donné pouvoir à Marie-Pierre MONTORO-SADOUX jusqu'à 21 h), Laurent PHILIPPE (ayant donné pouvoir pour la séance à Nicolas POILLEUX, Céline NOEL-LARDIN (ayant donné pouvoir à Isabelle MOREAUX-JOUANNET jusqu'à 20 h 30), France BRUYERE (ayant donné pouvoir pour la séance à Christian PELLETIER) et Gilles CAMUS (ayant donné pouvoir pour la séance à Marine FERRARI).

SECRETAIRE DE SEANCE : Lucie DAL PALU

24. AFFAIRES FINANCIÈRES

Approbation de la garantie d'emprunt de la Ville au bénéfice de Savoisienn Habitat pour la construction de 2 logements locatifs PLUS, Le Valentinois , rue de Talma à Aix-les-Bains

Jean-Marc VIAL est rapporteur de l'exposé qui suit :

Vu la demande formulée par Savoisienn Habitat et tendant à obtenir la garantie par la Ville d'Aix-les-Bains à hauteur de 50 % d'un emprunt constitué de deux lignes de prêts d'un montant total de 148.362 euros, finançant la construction de 2 logements locatifs PLUS, Le Valentinois, rue de Talma à Aix-les-Bains,

Vu l'intérêt de la Ville pour cette opération qui participe au développement du logement social sur Aix-les-Bains,

Vu les articles L 2252-1 et L 2252-2 du Code Général des Collectivités Territoriales,

Vu l'article 2298 du Code Civil,

Vu le contrat de prêt n° 108216 en annexe signé entre Savoisiennne Habitat, ci-après l'emprunteur et la Caisse des Dépôts et Consignations,

Délibère

Article 1 :

L'assemblée délibérante de la Ville d'Aix-les-Bains accorde sa garantie à hauteur de 50 % pour le remboursement du prêt n° 108216 d'un montant total de 148.362 euros, dont le contrat joint en annexe fait partie intégrante de la présente délibération, souscrit par Savoisiennne Habitat auprès de la Caisse des Dépôts et Consignations, selon les caractéristiques financières des prêts et aux charges et conditions du contrat en annexe.

Ce prêt est destiné à financer la construction de 2 logements locatifs PLUS, Le Valentinois, rue de Talma à Aix-les-Bains.

La garantie du Conseil départemental de la Savoie a aussi été sollicitée à hauteur de 50 % pour cet emprunt (soit un montant de 74.181 euros).

Article 2 :

Les caractéristiques principales du prêt sont les suivantes :

PLUS :

Montant du prêt	:	106.690 euros
Durée de la période de préfinancement	:	12 mois maximum
Durée de la période d'amortissement	:	40 ans
Périodicité des échéances	:	annuelle
Index	:	Livret A
Marge fixe sur index	:	+ 0,6 %
Valeur de l'index	:	0,5 % au 01.02.2020
Taux d'intérêt *	:	1,1 %

PLUS Foncier :

Montant du prêt	:	41.672 euros
Durée de la période de préfinancement	:	12 mois maximum
Durée de la période d'amortissement	:	50 ans
Périodicité des échéances	:	annuelle
Index	:	Livret A
Marge fixe sur index	:	+ 0,6 %
Valeur de l'index	:	0,5 % au 01.02.2020
Taux d'intérêt *	:	1,1 %

* Les taux indiqués ci-dessus sont susceptibles de varier en fonction des variations de l'index de la ligne de prêt.

Article 3 :

La garantie est apportée aux conditions suivantes :

La garantie de la Ville est accordée pour la durée totale du prêt, jusqu'au complet remboursement de celui-ci, et porte, à hauteur de 50 % sur l'ensemble des sommes contractuellement dues par Savoisiennne Habitat, dont il ne se serait pas acquitté à la date d'exigibilité.

Sur notification de l'impayé par lettre simple de la Caisse des Dépôts et Consignations, la Ville s'engage à se substituer à Savoisiennne Habitat pour son paiement, en renonçant au bénéfice de discussion et sans jamais opposer le défaut de ressources nécessaires à ce règlement.

Article 4 :

Le conseil municipal s'engage pendant toute la durée du prêt à libérer, en cas de besoin, des ressources suffisantes pour couvrir les charges de ce prêt.

Article 5 :

Le conseil municipal autorise le maire à signer la convention à intervenir avec le Conseil départemental de la Savoie et tous documents relatifs à ce contrat.

Après en avoir débattu le conseil municipal à l'unanimité avec 35 voix POUR :

- approuve la garantie d'emprunt de la Ville au bénéfice de Savoisiennne Habitat pour l'acquisition-transformation pour la construction de 2 logements locatifs PLUS, Le Valentinois , rue de Talma à Aix-les-Bains,
- autorise le maire ou son représentant, à signer toutes pièces relatives à ce dossier.

POUR EXTRAIT CONFORME

Renaud BERETTI
Maire d'Aix-les-Bains

Transmis le :

Affiché le :

07.07.2020

02.07.2020



« Le Maire certifie le caractère
exécutoire du présent acte à la
date du ..07.07.2020

Par délégation du maire,
Gilles MOCELLIN
Directeur général adjoint



BANQUE des
TERRITOIRES



CAISSE DES DÉPÔTS ET CONSIGNATIONS

Corinne, STEINBRECHER
CAISSE DES DÉPÔTS ET CONSIGNATIONS
Cacheté électroniquement le 27/03/2020 13:50:20

SAMUEL RABILLARD
DIRECTEUR GENERAL
SAVOISIENNE HABITAT
Signé électroniquement le 30/03/2020 10 14 :13

CONTRAT DE PRÊT

N° 108216

Entre

SAVOISIENNE HABITAT - n° 000287659

Et

LA CAISSE DES DÉPÔTS ET CONSIGNATIONS

CAISSE DES DÉPÔTS ET CONSIGNATIONS

CONTRAT DE PRÊT

Entre

SAVOISIENNE HABITAT, SIREN n°: 745520288, sis(e) 400 RUE DE LA MARTINIÈRE 73000
BASSENS,

Ci-après indifféremment dénommé(e) « **SAVOISIENNE HABITAT** » ou « **l'Emprunteur** »,

DE PREMIÈRE PART,

et :

LA CAISSE DES DÉPÔTS ET CONSIGNATIONS, établissement spécial créé par la loi du 28
avril 1816, codifiée aux articles L. 518-2 et suivants du Code monétaire et financier, sise 56 rue
de Lille, 75007 PARIS,

Ci-après indifféremment dénommée « **la Caisse des Dépôts** », « **la CDC** » ou « **le Prêteur** »

DE DEUXIÈME PART,

Indifféremment dénommé(e)s « **les Parties** » ou « **la Partie** »



CAISSE DES DÉPÔTS ET CONSIGNATIONS

SOMMAIRE

ARTICLE 1	OBJET DU PRÊT	P.4
ARTICLE 2	PRÊT	P.4
ARTICLE 3	DURÉE TOTALE	P.4
ARTICLE 4	TAUX EFFECTIF GLOBAL	P.4
ARTICLE 5	DÉFINITIONS	P.5
ARTICLE 6	CONDITIONS DE PRISE D'EFFET ET DATE LIMITE DE VALIDITÉ DU CONTRAT	P.8
ARTICLE 7	CONDITIONS SUSPENSIVES AU VERSEMENT DE CHAQUE LIGNE DU PRÊT	P.8
ARTICLE 8	MISE À DISPOSITION DE CHAQUE LIGNE DU PRÊT	P.9
ARTICLE 9	CARACTÉRISTIQUES FINANCIÈRES DE CHAQUE LIGNE DU PRÊT	P.11
ARTICLE 10	DÉTERMINATION DES TAUX	P.12
ARTICLE 11	CALCUL ET PAIEMENT DES INTÉRÊTS	P.14
ARTICLE 12	AMORTISSEMENT ET REMBOURSEMENT DU CAPITAL	P.15
ARTICLE 13	RÈGLEMENT DES ÉCHÉANCES	P.15
ARTICLE 14	COMMISSIONS	P.15
ARTICLE 15	DÉCLARATIONS ET ENGAGEMENTS DE L'EMPRUNTEUR	P.16
ARTICLE 16	GARANTIES	P.18
ARTICLE 17	REMBOURSEMENTS ANTICIPÉS ET LEURS CONDITIONS FINANCIÈRES	P.19
ARTICLE 18	RETARD DE PAIEMENT - INTÉRÊTS MORATOIRES	P.22
ARTICLE 19	NON RENONCIATION	P.22
ARTICLE 20	DROITS ET FRAIS	P.22
ARTICLE 21	NOTIFICATIONS ET DONNÉES À CARACTÈRE PERSONNEL	P.22
ARTICLE 22	ÉLECTION DE DOMICILE ET ATTRIBUTION DE COMPÉTENCE	P.23
ANNEXE	CONFIRMATION D'AUTORISATION DE PRÉLÈVEMENT AUTOMATIQUE	
L' ANNEXE EST UNE PARTIE INDISSOCIABLE DU PRÉSENT CONTRAT DE PRÊT		



BANQUE des
TERRITOIRES



CAISSE DES DÉPÔTS ET CONSIGNATIONS

ARTICLE 1 OBJET DU PRÊT

Le présent Contrat est destiné au financement de l'opération AIX VALENTINOIS, Parc social public, Construction de 2 logements situés Rue de Talma 73100 AIX-LES-BAINS.

ARTICLE 2 PRÊT

Le Prêteur consent à l'Emprunteur qui l'accepte, un Prêt d'un montant maximum de cent-quarante-huit mille trois-cent-soixante-deux euros (148 362,00 euros) constitué de 2 Lignes du Prêt.

Ce Prêt est destiné au financement de l'opération visée à l'Article « **Objet du Prêt** » et selon l'affectation suivante :

- PLUS, d'un montant de cent-six mille six-cent-quatre-vingt-dix euros (106 690,00 euros) ;
- PLUS foncier, d'un montant de quarante-et-un mille six-cent-soixante-douze euros (41 672,00 euros) ;

Le montant de chaque Ligne du Prêt ne pourra en aucun cas être dépassé et il ne pourra pas y avoir de fongibilité entre chaque Ligne du Prêt.

ARTICLE 3 DURÉE TOTALE

Le Contrat entre en vigueur suivant les dispositions de l'Article « **Conditions de Prise d'Effet et Date Limite de Validité du Contrat** » pour une durée totale allant jusqu'au paiement de la dernière échéance du Prêt.

ARTICLE 4 TAUX EFFECTIF GLOBAL

Le Taux Effectif Global (TEG), figurant à l'Article « **Caractéristiques Financières de chaque Ligne du Prêt** », est donné en respect des dispositions de l'article L. 313-4 du Code monétaire et financier.

Le TEG de chaque Ligne du Prêt est calculé pour leur durée totale sans remboursement anticipé, sur la base du taux d'intérêt initial auquel s'ajoutent les frais, commissions ou rémunérations de toute nature nécessaires à l'octroi du Prêt.

CAISSE DES DÉPÔTS ET CONSIGNATIONS

ARTICLE 5 DÉFINITIONS

Pour l'interprétation et l'application du Contrat, les termes et expressions ci-après auront la signification suivante :

Les « **Autorisations** » désignent tout agrément, permis, certificat, autorisation, licence, approbation, notarisation ou enregistrement.

La « **Consolidation de la Ligne du Prêt** » désigne l'opération visant à additionner, au terme de la Phase de Mobilisation, l'ensemble des Versements effectués et le cas échéant, les intérêts capitalisés liés aux Versements. Elle intervient à la Date de Début de la Phase d'Amortissement.

Le « **Contrat** » désigne le présent Contrat de Prêt, son annexe et ses éventuels avenants.

La « **Courbe de Taux de Swap Euribor** » désigne la courbe formée par la structure par termes des taux de swap Euribor. Ces taux sont (i) publiés pour différentes maturités sur la page Bloomberg <IRSB 19> (taux de swap « mid » correspondant à la moyenne entre le taux demandé ou « bid » et le taux offert ou « ask »), taux composites Bloomberg pour la Zone euro, disponibles pour les maturités allant de 1 à 50 ans, ou en cas de cessation de publication sur cette page, toute autre page Bloomberg [ou Reuters ou autres contributeurs financiers agréés] qui serait notifiée par le Prêteur à l'Emprunteur ou (ii), en cas d'absence de publication pour une maturité donnée, déterminés par interpolation linéaire réalisée à partir du taux de swap publié pour une durée immédiatement inférieure et de celui publié pour une durée immédiatement supérieure.

La « **Courbe de Taux de Swap Inflation** » désigne la courbe formée par la structure par termes des taux de swap inflation. Ces taux sont (i) publiés pour différentes maturités sur les pages Bloomberg (taux de swap « mid » correspondant à la moyenne entre le taux demandé ou « bid » et le taux offert ou « ask ») à l'aide des codes <FRSWI1 Index> à <FRSWI50 Index> (taux London composite swap zéro coupon pour l'inflation hors tabac, disponibles pour des maturités allant de 1 à 50 ans) ou en cas de cessation de publication sur ces pages, toutes autres pages Bloomberg [ou Reuters ou autres contributeurs financiers agréés] ; qui seraient notifiées par le Prêteur à l'Emprunteur ou (ii), en cas d'absence de publication pour une maturité donnée, déterminés par interpolation linéaire réalisée à partir du taux de swap publié pour une durée immédiatement inférieure et de celui publié pour une durée immédiatement supérieure.

La « **Date de Début de la Phase d'Amortissement** » correspond au premier jour du mois suivant la Date d'Effet du Contrat additionnée, dans le cas d'une Ligne du Prêt avec une Phase de Préfinancement, de la Durée de la Phase de Préfinancement.

Les « **Dates d'Echéances** » correspondent, pour une Ligne du Prêt, aux dates de paiement des intérêts et/ou de remboursement du capital pendant la Phase d'Amortissement.

Selon la périodicité choisie, la date des échéances est déterminée à compter de la Date de Début de la Phase d'Amortissement.

La « **Date d'Effet** » du Contrat est la date de réception, par le Prêteur, du Contrat signé par l'ensemble des Parties et ce, dès lors que la (ou les) condition(s) stipulée(s) à l'Article « **Conditions de Prise d'Effet et Date Limite de Validité du Contrat** » a (ont) été remplie(s).

La « **Date Limite de Mobilisation** » correspond à la date de fin de la Phase de Mobilisation d'une Ligne du Prêt et est fixée soit deux mois avant la date de première échéance si la Ligne du Prêt ne comporte pas de Phase de Préfinancement, soit au terme de la Durée de la Phase de Préfinancement si la Ligne du Prêt comporte une Phase de Préfinancement.

CAISSE DES DÉPÔTS ET CONSIGNATIONS

Le « **Droit Environnemental** » désigne (i) la législation de l'Union Européenne (en ce compris ses principes généraux et usages), (ii) les lois et réglementations nationales, ainsi que (iii) tous traités internationaux applicables.

La « **Durée de la Ligne du Prêt** » désigne, pour chaque Ligne du Prêt, la durée comprise entre la Date de Début de la Phase d'Amortissement et la dernière Date d'Echéance.

La « **Durée de la Phase de Préfinancement** » est la durée comprise entre le premier jour du mois suivant la prise d'effet du Contrat et la Date Limite de Mobilisation de la Ligne du Prêt.

La « **Durée totale du Prêt** » désigne la durée comprise entre le premier jour du mois suivant sa Date d'Effet et la dernière Date d'Echéance.

La « **Durée de la Phase d'Amortissement de la Ligne du Prêt** » désigne la durée comprise entre la Date de Début de la Phase d'Amortissement et la dernière Date d'Echéance.

La « **Garantie** » est une sûreté accordée au Prêteur qui lui permet d'obtenir le paiement de sa créance en cas de défaillance de l'Emprunteur.

La « **Garantie publique** » désigne l'engagement par lequel une collectivité publique accorde sa caution à l'Emprunteur en garantissant au Prêteur le remboursement de la Ligne du Prêt en cas de défaillance de sa part.

L'« **Index** » désigne, pour une Ligne du Prêt, l'Index de référence appliqué en vue de déterminer le taux d'intérêt.

L'« **Index Livret A** » désigne le taux du Livret A, exprimé sous forme de taux annuel, calculé par les pouvoirs publics sur la base de la formule en vigueur décrite à l'article 3 du règlement n°86-13 modifié du 14 mai 1986 du Comité de la Réglementation Bancaire et Financière relatif à la rémunération des fonds reçus par les établissements de crédit.

A chaque Révision de l'Index Livret A, l'Emprunteur aura la faculté de solliciter du Prêteur la communication des informations utiles concernant la nouvelle valeur applicable à la prochaine Date d'Echéance. En cas de disparition ou de non-publication de l'Index, l'Emprunteur ne pourra remettre en cause la Consolidation de la Ligne du Prêt ou retarder le paiement des échéances. Celles-ci continueront à être appelées aux Dates d'Echéances contractuelles, sur la base du dernier Index publié et seront révisées lorsque les nouvelles modalités de révision seront connues.

Si le Livret A servant de base aux modalités de révision de taux vient à disparaître avant le complet remboursement du Prêt, de nouvelles modalités de révision seront déterminées par le Prêteur en accord avec les pouvoirs publics. Dans ce cas, tant que les nouvelles modalités de révision ne seront pas définies, l'Emprunteur ne pourra user de la faculté de rembourser par anticipation qu'à titre provisionnel ; le décompte de remboursement définitif sera établi dès détermination des modalités de révision de remplacement.

L'« **Index de la Phase de Préfinancement** » désigne, pour une Ligne du Prêt, l'Index de référence appliqué sur la phase de mobilisation en vue de déterminer le taux d'intérêt applicable sur cette phase.

Le « **Jour ouvré** » désigne tout jour de la semaine autre que le samedi, le dimanche ou jour férié légal.

CAISSE DES DÉPÔTS ET CONSIGNATIONS

La « **Ligne du Prêt** » désigne la ligne affectée à la réalisation de l'opération ou à une composante de celle-ci. Elle correspond à un produit déterminé et donne lieu à l'établissement d'un tableau d'amortissement qui lui est propre. Son montant correspond à la somme des Versements effectués pendant la Phase de Mobilisation auquel sont ajoutés le cas échéant, pour une Ligne du Prêt avec une Phase de Préfinancement, les intérêts capitalisés liés aux Versements.

Le « **Livret A** » désigne le produit d'épargne prévu par les articles L. 221-1 et suivants du Code monétaire et financier.

La « **Phase d'Amortissement pour une Ligne du Prêt avec une Phase de Préfinancement** » désigne, pour chaque Ligne du Prêt, la période débutant à l'issue de la Phase de Mobilisation, durant laquelle l'Emprunteur rembourse le capital prêté dans les conditions définies à l'Article « **Règlement des Echéances** », et allant jusqu'à la dernière Date d'Echéance.

La « **Phase de Mobilisation pour une Ligne du Prêt avec une Phase de Préfinancement** » désigne la période débutant 10 jours ouvrés après la Date d'Effet et s'achevant à la Date Limite de Mobilisation de la Ligne du Prêt. Durant cette phase, l'Emprunteur a la faculté d'effectuer des demandes de Versement.

La « **Phase de Préfinancement** » désigne, pour une Ligne du Prêt, la période comprise entre le premier jour du mois suivant la Date d'Effet et sa Date Limite de Mobilisation.

Le « **Prêt** » désigne la somme mise à disposition de l'Emprunteur sous la forme d'une ou plusieurs Lignes du Prêt. Son montant ne peut pas excéder celui stipulé à l'Article « **Prêt** ».

Le « **Prêt Locatif à Usage Social** » (**PLUS**) est défini à l'article R. 331-14 du Code de la construction et de l'habitation. Il est destiné à l'acquisition, à la construction et à l'amélioration de logements locatifs à usage social.

La « **Révision** » consiste à prendre en compte la nouvelle valeur de l'Index de référence selon les modalités de révision ci-dessous :

La « **Double Révisabilité** » (**DR**) signifie que, pour une Ligne du Prêt, le taux d'intérêt actuariel annuel ainsi que le taux de progressivité des échéances sont révisés en cas de variation de l'Index.

Le « **Taux de Swap EURIBOR** » désigne à un moment donné, en euro et pour une maturité donnée, le taux fixe in fine qui sera échangé contre l'Index EURIBOR constaté. Les Taux de Swap EURIBOR sont publiés pour différentes maturités sur la page Bloomberg <IRSB 19> (taux swap « ask » pour une cotation, « bid » dans les autres cas), taux composites Bloomberg pour la Zone euro, disponibles pour les maturités allant de 1 à 50 ans, ou en cas de cessation de publication sur cette page, toute autre page Bloomberg ou Reuters ou toute autre page publiée par un fournisseur de données financières qui serait notifiée par le Prêteur à l'Emprunteur.

Le « **Taux de Swap Inflation** » désigne, à un moment donné et pour une maturité donnée, le taux (exprimé en pourcentage ou en points de base par an) fixe zéro coupon (déterminé lors de la conclusion d'un Contrat de swap) qui sera échangé contre l'inflation cumulée sur la durée du swap (l'indice d'inflation est identique à celui servant de référence aux OATi, tel que publié sur les pages de l'Agence France Trésor). Les Taux de Swaps Inflation sont publiés pour différentes maturités sur les pages Bloomberg (taux de swap zéro coupon « ask » pour une cotation, « bid » dans les autres cas) à l'aide des codes <FRSWI1 Index> à <FRSWI50 Index> (taux London composite swap zéro coupon pour l'inflation hors tabac, disponibles pour des maturités allant de 1 à 50 ans) ou en cas de cessation de publication sur ces pages, toutes autres pages Bloomberg ou Reuters ou toute autre page publiée par un fournisseur de données financières qui seraient notifiées par le Prêteur à l'Emprunteur.



CAISSE DES DÉPÔTS ET CONSIGNATIONS

La « **Valeur de Marché de la Ligne du Prêt** » désigne, pour une Ligne du Prêt, à une date donnée, la valeur actualisée de chacun des flux de Versements et de remboursements en principal et intérêts restant à courir.

Dans le cas d'un Index révisable ou variable, les échéances seront recalculées sur la base de scénarios déterminés :

- sur la Courbe de Taux de Swap Euribor dans le cas de l'Index Euribor ;
- sur la Courbe de Taux de Swap Inflation dans le cas de l'Index l'Inflation ;
- sur une combinaison de la Courbe de Taux de Swap Euribor et de la Courbe de Taux de Swap Inflation, dans le cas des Index Livret A ou LEP.

Les échéances calculées sur la base du taux fixe ou des scénarios définis ci-dessus, sont actualisées sur la Courbe de Taux de Swap Euribor zéro coupon.

Les courbes utilisées sont celles en vigueur le jour du calcul des sommes dues.

Le « **Versement** » désigne, pour une Ligne du Prêt, la mise à disposition de l'Emprunteur de tout ou partie du montant en principal de la Ligne du Prêt.

ARTICLE 6 CONDITIONS DE PRISE D'EFFET ET DATE LIMITE DE VALIDITÉ DU CONTRAT

Le présent contrat et l'annexe devront être retournés signés au Prêteur

- soit par courrier : le Contrat devra alors être dûment complété, paraphé à chaque page et signé à la dernière page ;
- soit électroniquement via le site www.banquedesterritoires.fr si l'Emprunteur a opté pour la signature électronique : la signature sera alors apposée électroniquement sans qu'il soit besoin de parapher les pages.

Le contrat prendra effet à la date de réception du Contrat signé par l'ensemble des Parties et après réalisation, à la satisfaction du Prêteur, de la (ou des) condition(s) ci-après mentionnée(s).

A défaut de réalisation de cette (ou de ces) condition(s) à la date du **27/06/2020** le Prêteur pourra considérer le présent Contrat comme nul et non avenu.

La prise d'effet est subordonnée à la réalisation de la (ou des) condition(s) suivante(s) :

- la production de (ou des) acte(s) conforme(s) habilitant le représentant de l'Emprunteur à intervenir au présent contrat.

ARTICLE 7 CONDITIONS SUSPENSIVES AU VERSEMENT DE CHAQUE LIGNE DU PRÊT

Il est précisé que le Versement d'une Ligne du Prêt est subordonné au respect des dispositions suivantes :

- que l'autorisation de prélèvement soit retournée au Prêteur signée par un représentant de l'Emprunteur habilité ;
- qu'il n'y ait aucun manquement de l'Emprunteur à l'un quelconque des engagements prévus à l'Article « **Déclarations et Engagements de l'Emprunteur** » ;



CAISSE DES DÉPÔTS ET CONSIGNATIONS

- qu'aucun cas d'exigibilité anticipée, visé à l'Article « **Remboursements Anticipés et Leurs Conditions Financières** », ne soit survenu ou susceptible de survenir ;
- que l'Emprunteur ne soit pas en situation d'impayé, de quelque nature que ce soit, vis-à-vis du Prêteur ;
- que l'Emprunteur justifie au Prêteur l'engagement de l'opération financée tel que précisé à l'Article « **Mise à Disposition de chaque Ligne du Prêt** » ;
- que l'Emprunteur produise au Prêteur la (ou les) pièce(s) suivante(s) :
 - Garantie(s) conforme(s)
 - Ordre de service de démarrage des travaux

A défaut de réalisation des conditions précitées au moins dix (10) Jours ouvrés avant la date souhaitée pour le premier Versement, le Prêteur sera dans l'impossibilité de procéder au Versement des fonds à cette date.

ARTICLE 8 MISE À DISPOSITION DE CHAQUE LIGNE DU PRÊT

Chaque Ligne du Prêt est mise à disposition pendant la Phase de Mobilisation du Contrat. Les Versements sont subordonnés au respect de l'Article « **Conditions Suspensives au Versement de chaque Ligne du Prêt** », à la conformité et à l'effectivité de la (ou des) Garantie(s) apportée(s), ainsi qu'à la justification, par l'Emprunteur, de l'engagement de l'opération financée notamment par la production de l'ordre de service de démarrage des travaux, d'un compromis de vente ou de toute autre pièce préalablement agréée par le Prêteur.

Sous réserve des dispositions de l'alinéa précédent, un échéancier de Versements pour chaque Ligne du Prêt est proposé par le Prêteur à l'Emprunteur. Cet échéancier est positionné à la Date Limite de Mobilisation des fonds.

Le premier Versement est subordonné à la prise d'effet du Contrat et ne peut intervenir moins de dix (10) Jours ouvrés après la Date d'Effet et le dernier Versement doit intervenir avant la Date Limite de Mobilisation.

Il appartient à l'Emprunteur de s'assurer que l'échéancier de Versements correspond à l'opération financée ou de le modifier dans les conditions ci-après :

toute modification du ou des échéanciers de Versements doit être :

- soit adressée par l'Emprunteur au Prêteur par lettre parvenue au moins dix (10) Jours ouvrés avant la date de Versement prévue initialement,
- soit réalisée par l'Emprunteur directement sur le site : www.banquedesterritoires.fr en respectant un délai de trois (3) Jours ouvrés entre la date de demande et la nouvelle date de réalisation du Versement souhaitée.

Le Prêteur se réserve le droit de requérir de l'Emprunteur les justificatifs de cette modification de l'échéancier.

A la date limite de mobilisation de chaque Ligne du Prêt, si la somme des Versements est inférieure au montant de la Ligne du Prêt, le montant de la Ligne du Prêt sera ramené au montant effectivement versé dans les conditions figurant à l'Article « **Caractéristiques Financières de chaque Ligne du Prêt** ».

En cas de retard dans le déroulement de l'opération, l'Emprunteur s'engage à avertir le Prêteur et à adapter le ou les échéanciers de Versements prévisionnels aux besoins effectifs de décaissements liés à l'avancement des travaux.

CAISSE DES DÉPÔTS ET CONSIGNATIONS

Le Prêteur a la faculté, pour des raisons motivées, de modifier une ou plusieurs dates prévues à l'échéancier de Versements voire de suspendre les Versements, sous réserve d'en informer préalablement l'Emprunteur par courrier ou par voie électronique.

Les Versements sont domiciliés sur le compte dont l'intitulé exact est porté sur l'accusé de réception transmis à l'Emprunteur à la prise d'effet du Contrat.

L'Emprunteur a la faculté de procéder à un changement de domiciliation en cours de Versement du Prêt sous réserve d'en faire la demande au Prêteur, par lettre parvenue au moins vingt (20) Jours ouvrés avant la nouvelle date de réalisation du Versement.

Le Prêteur se réserve, toutefois, le droit d'agréeer les établissements teneurs des comptes ainsi que les catégories de comptes sur lesquels doivent intervenir les Versements.

CAISSE DES DÉPÔTS ET CONSIGNATIONS

ARTICLE 9 CARACTÉRISTIQUES FINANCIÈRES DE CHAQUE LIGNE DU PRÊT

Les caractéristiques financières de chaque Ligne du Prêt sont les suivantes :

Offre CDC			
Caractéristiques de la Ligne du Prêt	PLUS	PLUS foncier	
Enveloppe	-	-	
Identifiant de la Ligne du Prêt	5361904	5361903	
Montant de la Ligne du Prêt	106 690 €	41 672 €	
Commission d'instruction	0 €	0 €	
Durée de la période	Annuelle	Annuelle	
Taux de période	1,1 %	1,1 %	
TEG de la Ligne du Prêt	1,1 %	1,1 %	
Phase de préfinancement			
Durée du préfinancement	12 mois	12 mois	
Index de préfinancement	Livret A	Livret A	
Marge fixe sur index de préfinancement	0,6 %	0,6 %	
Taux d'intérêt du préfinancement	1,1 %	1,1 %	
Règlement des intérêts de préfinancement	Capitalisation	Capitalisation	
Phase d'amortissement			
Durée	40 ans	50 ans	
Index¹	Livret A	Livret A	
Marge fixe sur index	0,6 %	0,6 %	
Taux d'intérêt²	1,1 %	1,1 %	
Périodicité	Annuelle	Annuelle	
Profil d'amortissement	Échéance prioritaire (intérêts différés)	Échéance prioritaire (intérêts différés)	
Condition de remboursement anticipé volontaire	Indemnité actuarielle	Indemnité actuarielle	
Modalité de révision	DR	DR	
Taux de progressivité des échéances	- 1 %	- 1 %	
Mode de calcul des intérêts	Equivalent	Equivalent	
Base de calcul des intérêts	30 / 360	30 / 360	

¹ A titre purement indicatif et sans valeur contractuelle, la valeur de l'index à la date d'émission du présent Contrat est de 0,5 % (Livret A).

² Le(s) taux indiqué(s) ci-dessus est (sont) susceptible(s) de varier en fonction des variations de l'Index de la Ligne du Prêt.

Selon les modalités de l'Article « Détermination des taux », un plancher est appliqué à l'index de préfinancement d'une Ligne du Prêt. Aussi, si la valeur de l'Index était inférieure au taux plancher d'index de préfinancement, alors elle serait ramenée audit taux plancher.

CAISSE DES DÉPÔTS ET CONSIGNATIONS

A l'exception des Lignes du Prêt dont la Phase de Préfinancement est indexée sur Euribor, l'Emprunteur a la faculté, pendant la Phase de Préfinancement et au plus tard deux mois avant la plus proche des deux dates entre la nouvelle date de fin de Phase de Préfinancement et la date initiale, de solliciter l'accord du Prêteur pour l'allongement ou la réduction de la Durée de la Phase de Préfinancement mentionnée ci-dessus.

Si cette nouvelle Durée de la Phase de Préfinancement s'inscrit dans la période de 3 à 24 mois indiquée dans l'acte de garantie, alors cette modification ne donnera pas lieu à l'établissement d'un nouvel acte de garantie et sera formalisée sous la forme d'une lettre valant avenant.

Par ailleurs, la modification de la Durée de la Phase de Préfinancement fera l'objet de la perception d'une commission de réaménagement dans les conditions prévues à l'Article « **Commissions** ».

L'Emprunteur reconnaît que, conformément à la réglementation en vigueur, le TEG susmentionné, calculé selon un mode proportionnel au taux de période établi à partir d'une période de mois normalisés et rapporté à une année civile, est fourni en tenant compte de l'ensemble des commissions, rémunérations et frais, dont les frais de garantie, supportés par l'Emprunteur et portés à la connaissance du Prêteur lors de l'instruction de chaque Ligne du Prêt.

Pour l'avenir, le Prêteur et l'Emprunteur reconnaissent expressément pour chaque Ligne du Prêt, que :

- le TEG du fait des particularités de taux notamment en cas de taux variable, ne peut être fourni qu'à titre indicatif ;
- le calcul est effectué sur l'hypothèse d'un unique Versement, à la date de signature du Contrat qui vaut, pour les besoins du calcul du TEG, date de début d'amortissement théorique du Prêt.

Toutefois, ce TEG indicatif ne saurait être opposable au Prêteur en cas de modification des informations portées à sa connaissance.

Et, l'Emprunteur reconnaît avoir procédé personnellement à toutes les estimations qu'il jugeait nécessaires à l'appréciation du coût total de chaque Ligne du Prêt.

Les frais de garantie, visés ci-dessus, sont intégrés pour le calcul du TEG sur la base du montage de garantie prévu à l'Article « **Garantie** ».

ARTICLE 10 DÉTERMINATION DES TAUX

MODALITÉS D'ACTUALISATION DU TAUX VARIABLE

A chaque variation de l'Index, l'Emprunteur aura la faculté de solliciter du Prêteur la communication des informations utiles concernant les nouvelles valeurs applicables à la prochaine Date d'Echéance de chaque Ligne du Prêt.



CAISSE DES DÉPÔTS ET CONSIGNATIONS

Selon les caractéristiques propres à chaque Ligne du Prêt, l'actualisation du (ou des) taux applicable(s) s'effectue selon les modalités de révisions ci-après.

Le taux d'intérêt et, le cas échéant, le taux de progressivité de l'échéance indiqués à l'Article « **Caractéristiques Financières de chaque Ligne du Prêt** », font l'objet d'une actualisation de leur valeur, à la Date d'Effet du Contrat, en cas de variation de l'Index.

Les valeurs actualisées sont calculées par application des formules de révision indiquées ci-après.

MODALITÉS DE RÉVISION DU TAUX VARIABLE

PHASE DE PRÉFINANCEMENT

Le taux de l'Index retenu sera celui en vigueur deux (2) Jours ouvrés précédant la date de la Révision pour l'Index Euribor et à la date de la Révision pour les autres Index.

Le montant des intérêts de la Phase de Préfinancement est calculé en fonction, d'une part, du montant et des dates de Versements et, d'autre part, des taux d'intérêt successivement en vigueur pendant cette période.

Le taux d'Intérêt de la Phase de Préfinancement (IP) indiqué à l'Article « **Caractéristiques Financières de chaque Ligne du Prêt** » et actualisé comme indiqué ci-dessus, est révisé à chaque variation de l'Index dans les conditions ci-après définies :

- Le taux d'intérêt révisé (IP') de la Ligne du Prêt est déterminé selon la formule : $IP' = TP + MP$

où TP désigne le taux de l'Index de préfinancement retenu à la date de Révision et MP la marge fixe sur Index de préfinancement prévue à l'Article « **Caractéristiques Financières de chaque Ligne du Prêt** ».

En tout état de cause, la valeur de l'Index appliqué à chaque Ligne du Prêt ne saurait être négative, le cas échéant elle sera ramenée à 0 %.

PHASE D'AMORTISSEMENT

Pour chaque Ligne du Prêt révisée selon la modalité « Double Révisibilité », le taux d'intérêt actuariel annuel (I) et le taux annuel de progressivité (P) indiqués à l'Article « **Caractéristiques Financières de chaque Ligne du Prêt** » et actualisés, comme indiqué ci-dessus, sont révisés à la Date de Début de la Phase d'Amortissement puis à chaque Date d'Echéance de la Ligne du Prêt, dans les conditions ci-après définies :

- Le taux d'intérêt révisé (I') de la Ligne du Prêt est déterminé selon la formule : $I' = T + M$

où T désigne le taux de l'Index en vigueur à la date de Révision et M la marge fixe sur Index prévue à l'Article « **Caractéristiques Financières de chaque Ligne du Prêt** » en vigueur à la Date d'Echéance de la Ligne du Prêt.

Le taux ainsi calculé correspond au taux actuariel annuel pour la Durée de la Ligne du Prêt restant à courir. Il s'applique au capital restant dû et, le cas échéant, à la part des intérêts dont le règlement a été différé.

- Le taux annuel de progressivité révisé (P') des échéances, est déterminé selon la formule : $P' = (1+I') (1+P) / (1+I) - 1$

Les taux révisés s'appliquent au calcul des échéances relatives à la Phase d'Amortissement restant à courir.



CAISSE DES DÉPÔTS ET CONSIGNATIONS

En tout état de cause, en Phase d'Amortissement ainsi qu'en Phase de Préfinancement éventuelle, le taux d'intérêt de chaque Ligne du Prêt ne saurait être négatif et le cas échéant sera ramené à 0 %.

ARTICLE 11 CALCUL ET PAIEMENT DES INTÉRÊTS

Les intérêts dus au titre de la période comprise entre deux Dates d'Echéances sont déterminés selon la ou les méthodes de calcul décrites ci-après.

Où (I) désigne les intérêts calculés à terme échu, (K) le capital restant dû au début de la période majoré, le cas échéant, du stock d'intérêts et (t) le taux d'intérêt annuel sur la période.

- Méthode de calcul selon un mode équivalent et une base « 30 / 360 » :

$$I = K \times [(1 + t) \text{ "base de calcul" } - 1]$$

La base de calcul « 30 / 360 » suppose que l'on considère que tous les mois comportent 30 jours et que l'année comporte 360 jours.

Pour chaque Ligne du Prêt, les intérêts seront exigibles selon les conditions ci-après.

Si la Durée de la Phase de Préfinancement est inférieure à 12 mois, l'Emprunteur paie, dans les conditions définies à l'Article « **Caractéristiques Financières de chaque Ligne du Prêt** » et à la date d'exigibilité indiquée dans la mise en recouvrement adressée par le Prêteur, le montant des intérêts courus sur les Versements effectués pendant cette phase, arrêtés à la Date de Début de la Phase d'Amortissement.

Le capital de la Ligne du Prêt, dont les caractéristiques financières sont précisées à l'Article précité, est constitué par la somme des Versements effectués à l'Emprunteur pendant la Phase de Préfinancement.

En outre, si la Durée de la Phase de Préfinancement est supérieure ou égale à 12 mois, l'Emprunteur a également la faculté d'opter pour le paiement des intérêts courus sur les Versements effectués pendant la Phase de Préfinancement et ce dans les conditions mentionnées ci-dessus. Cependant, il peut choisir la capitalisation desdits intérêts et ainsi consolider la Ligne du Prêt selon les caractéristiques financières précisées à l'Article « **Caractéristiques Financières de chaque Ligne du Prêt** ». Dans ce cas le capital de la Ligne du Prêt est constitué par la somme des Versements effectués à l'Emprunteur et des intérêts courus sur ces Versements durant cette phase.

Si le choix de l'Emprunteur s'est porté sur la capitalisation des intérêts, ce dernier a la possibilité de solliciter du Prêteur la modification de cette modalité de règlement des intérêts de préfinancement afin de les payer en fin de Phase de Préfinancement.

Aussi, l'Emprunteur devra faire part au Prêteur de sa volonté de modifier ladite modalité de paiement, au plus tard deux mois avant la fin de la Date de Début de la Phase d'Amortissement. Dès lors que la nouvelle modalité de paiement de ces intérêts est prévue dans l'acte de garantie, cette modification ne donnera pas lieu à l'établissement d'un nouvel acte de garantie et sera formalisée sous la forme d'une lettre valant avenant. Par ailleurs, la modification de la modalité de règlement des intérêts de préfinancement fera l'objet de la perception d'une commission de réaménagement dans les conditions prévues à l'Article « **Commissions** ».

CAISSE DES DÉPÔTS ET CONSIGNATIONS

Pour chaque Ligne du Prêt comportant une Phase de Préfinancement, les intérêts dus au titre de chaque échéance seront déterminés selon les méthodes de calcul ci-dessus et compte tenu des modalités définies à l'Article « **Caractéristiques Financières de chaque Ligne du Prêt** ».

ARTICLE 12 AMORTISSEMENT ET REMBOURSEMENT DU CAPITAL

Pour chaque Ligne du Prêt, l'amortissement du capital se fera selon le ou les profils d'amortissements ci-après.

Lors de l'établissement du tableau d'amortissement d'une Ligne du Prêt avec un profil « échéance prioritaire (intérêts différés) », les intérêts et l'échéance sont prioritaires sur l'amortissement de la Ligne du Prêt. Ce dernier se voit déduit et son montant correspond à la différence entre le montant de l'échéance et celui des intérêts.

La séquence d'échéance est fonction du taux de progressivité des échéances mentionnées aux Articles « **Caractéristiques Financières de chaque Ligne du Prêt** » et « **Détermination des Taux** ».

Si les intérêts sont supérieurs à l'échéance, alors la différence entre le montant des intérêts et de l'échéance constitue les intérêts différés. Le montant amorti au titre de la période est donc nul.

ARTICLE 13 RÈGLEMENT DES ÉCHÉANCES

L'Emprunteur paie, à chaque Date d'Echéance, le montant correspondant au remboursement du capital et au paiement des intérêts dus. Ce montant est déterminé selon les modalités définies à l'Article « **Caractéristiques Financières de chaque Ligne du Prêt** ».

Le tableau d'amortissement de chaque Ligne du Prêt indique le capital restant dû et la répartition des échéances entre capital et intérêts, et le cas échéant du stock d'intérêts, calculée sur la base d'un Versement unique réalisé en Date de Début de la Phase d'Amortissement.

Les paiements font l'objet d'un prélèvement automatique au bénéfice du Prêteur. Ce prélèvement est effectué conformément à l'autorisation donnée par l'Emprunteur à cet effet.

Les sommes dues par les Emprunteurs ayant l'obligation d'utiliser le réseau des comptables publics font l'objet d'un prélèvement selon la procédure du débit d'office. Elles sont acquittées auprès du Caissier Général de la Caisse des Dépôts à Paris.

Les paiements sont effectués de sorte que les fonds parviennent effectivement au Caissier Général au plus tard le jour de l'échéance ou le premier jour ouvré suivant celui de l'échéance si ce jour n'est pas un jour ouvré.

ARTICLE 14 COMMISSIONS

Le présent Prêt n'est soumis à la perception d'aucune commission d'instruction.

L'Emprunteur sera redevable pour chaque Ligne du Prêt, en cas de modification de la Durée de la Phase de Préfinancement définie à l'Article « **Caractéristiques Financières de chaque Ligne du Prêt** » et/ou de la modalité de règlement des intérêts de préfinancement définie à l'Article « **Calcul et Paiement des intérêts** », d'une commission de réaménagement de cent euros (100 €) par Ligne du Prêt réaménagée.



CAISSE DES DÉPÔTS ET CONSIGNATIONS

Ladite commission sera prélevée par le Prêteur après réception de la lettre valant avenant formalisant la ou les modifications et après prise en compte de la ou des nouvelles caractéristiques financières.

ARTICLE 15 DÉCLARATIONS ET ENGAGEMENTS DE L'EMPRUNTEUR

DÉCLARATIONS DE L'EMPRUNTEUR :

L'Emprunteur déclare et garantit au Prêteur :

- avoir pris connaissance de toutes les dispositions et pièces formant le Contrat et les accepter ;
- qu'il a la capacité de conclure et signer le Contrat auquel il est Partie, ayant obtenu toutes les autorisations nécessaires à cet effet, ainsi que d'exécuter les obligations qui en découlent ;
- qu'il renonce expressément à bénéficier d'un délai de rétractation à compter de la conclusion du contrat ;
- qu'il a une parfaite connaissance et compréhension des caractéristiques financières et des conditions de remboursement du Prêt et qu'il reconnaît avoir obtenu de la part du Prêteur, en tant que de besoin, toutes les informations utiles et nécessaires ;
- la conformité des décisions jointes aux originaux et rendues exécutoires ;
- la sincérité des documents transmis et notamment de la certification des documents comptables fournis et l'absence de toute contestation à leur égard ;
- qu'il n'est pas en état de cessation de paiement et ne fait l'objet d'aucune procédure collective ;
- qu'il n'a pas déposé de requête en vue de l'ouverture d'une procédure amiable le concernant ;
- l'absence de recours de quelque nature que ce soit à l'encontre de l'opération financée ;
- qu'il a été informé que le Prêteur pourra céder et/ou transférer tout ou partie de ses droits et obligations sans que son accord ne soit préalablement requis.

ENGAGEMENTS DE L'EMPRUNTEUR :

Sous peine de déchéance du terme de remboursement du Prêt, l'Emprunteur s'engage à :

- affecter les fonds exclusivement au projet défini à l'Article « **Objet du Prêt** » du Contrat. Cependant, l'utilisation des fonds par l'Emprunteur pour un objet autre que celui défini à l'Article précité ne saurait en aucun cas engager la responsabilité du Prêteur ;
- rembourser le Prêt aux Dates d'Echéances convenues ;
- assurer les immeubles, objet du présent financement, contre l'incendie et à présenter au Prêteur un exemplaire des polices en cours à première réquisition ;
- ne pas consentir, sans l'accord préalable du Prêteur, de Garantie sur le foncier et les immeubles financés, pendant toute la durée de remboursement du Prêt, à l'exception de celles qui pourraient être prises, le cas échéant, par le(s) garant(s) en contrepartie de l'engagement constaté par l'Article « **Garanties** » du Contrat ;



CAISSE DES DÉPÔTS ET CONSIGNATIONS

- obtenir tous droits immobiliers, permis et Autorisations nécessaires, s'assurer et /ou faire en sorte que celles-ci nécessaires ou requises pour réaliser l'opération sont délivrées et maintenues en vigueur ;
- justifier du titre définitif conforme conférant les droits réels immobiliers pour l'opération financée dans les cas où celui-ci n'a pas été préalablement transmis et conserver, sauf accord préalable écrit du Prêteur, la propriété de tout ou partie significative des biens financés par le Prêt ;
- souscrire et maintenir, le cas échéant, pendant toute la durée du chantier et jusqu'à l'achèvement des ouvrages financés par le Prêteur, une police d'assurance tous risques chantier, pour son compte et celui de tous les intervenants à la construction, garantissant les ouvrages en cours de construction contre tous dommages matériels, ainsi que la responsabilité de l'Emprunteur comme de tous les intervenants pour tous dommages aux avoisinants ou aux existants ;
- entretenir, réparer et renouveler les actifs utilisés dans le cadre de l'opération ;
- apporter, le cas échéant, les fonds propres nécessaires à l'équilibre financier de l'opération ;
- informer préalablement (et au plus tard dans le mois précédant l'évènement) le Prêteur et obtenir son accord sur tout projet :
 - de transformation de son statut, ou de fusion, absorption, scission, apport partiel d'actif, transfert universel de patrimoine ou toute autre opération assimilée ;
 - de modification relative à son actionnariat de référence et à la répartition de son capital social telle que cession de droits sociaux ou entrée au capital d'un nouvel associé/actionnaire ;
 - de signature ou modification d'un pacte d'associés ou d'actionnaires, et plus spécifiquement s'agissant des SA d'HLM au sens des dispositions de l'article L.422-2-1 du Code de la construction et de l'habitation ;
- maintenir, pendant toute la durée du Contrat, la vocation sociale de l'opération financée et justifier du respect de cet engagement par l'envoi, au Prêteur, d'un rapport annuel d'activité ;
- produire à tout moment au Prêteur, sur sa demande, les documents financiers et comptables des trois derniers exercices clos ainsi que, le cas échéant, un prévisionnel budgétaire ou tout ratio financier que le Prêteur jugera utile d'obtenir ;
- fournir à la demande du Prêteur, les pièces attestant de la réalisation de l'objet du financement visé à l'Article « **Objet du Prêt** », ainsi que les documents justifiant de l'obtention de tout financement permettant d'assurer la pérennité du caractère social de l'opération financée ;
- fournir au Prêteur, dans les deux années qui suivent la date d'achèvement des travaux, le prix de revient définitif de l'opération financée par le Prêt ;
- tenir des écritures comptables de toutes les transactions financières et dépenses faites dans le cadre de l'opération financée et conserver lesdits livres comptables ;
- fournir, soit sur sa situation, soit sur les projets financés, tout renseignement et document budgétaire ou comptable à jour que le Prêteur peut être amené à lui réclamer notamment, une prospective actualisée mettant en évidence sa capacité à moyen et long terme à faire face aux charges générées par le projet, et à permettre aux représentants du Prêteur de procéder à toutes vérifications qu'ils jugeraient utiles ;



CAISSE DES DÉPÔTS ET CONSIGNATIONS

- informer, le cas échéant, le Prêteur sans délai, de toute décision tendant à déférer les délibérations de l'assemblée délibérante de l'Emprunteur autorisant le recours au Prêt et ses modalités devant toute juridiction, de même que du dépôt de tout recours à l'encontre d'un acte détachable du Contrat ;
- informer, le cas échéant, le Prêteur, sans délai, de l'ouverture d'une procédure amiable à sa demande ou de l'ouverture d'une procédure collective à son égard, ainsi que de la survenance de toute procédure précontentieuse, contentieuse, arbitrale ou administrative devant toute juridiction ou autorité quelconque ;
- informer préalablement, le cas échéant, le Prêteur de tout projet de nantissement de ses parts sociales ou actions ;
- informer, dès qu'il en a connaissance, le Prêteur de la survenance de tout événement visé à l'article « **Remboursements Anticipés et Leurs Conditions Financières** » ;
- informer le Prêteur dès qu'il en a connaissance, de tout événement susceptible de retarder le démarrage de l'opération financée, d'en suspendre momentanément ou durablement voire d'en annuler la réalisation, ou d'en modifier le contenu ;
- informer le Prêteur de la date d'achèvement des travaux, par production de la déclaration ad hoc, dans un délai maximum de trois mois à compter de celle-ci ;
- à ne pas céder ou transférer tout ou partie de ses droits ou obligations au titre du présent Contrat sans l'autorisation expresse du Prêteur.
- respecter les dispositions réglementaires applicables aux logements locatifs sociaux et transmettre au Prêteur, en cas de réalisation de logements locatifs sociaux sur le(s) bien(s) immobilier(s) financé(s) au moyen du Prêt, la décision de subvention ou d'agrément ouvrant droit à un financement de la Caisse des Dépôts ou d'un établissement de crédit ayant conclu une convention avec celle-ci ;
- réaliser au moyen des fonds octroyés une opération immobilière conforme aux exigences de l'un des référentiels suivants : PERENE pour la Réunion, ECODOM + pour la Guadeloupe, la Guyane et la Martinique ou tout autre référentiel reconnu par la Caisse des Dépôts et présentant des niveaux d'exigences équivalents ou supérieurs aux référentiels précités.

ARTICLE 16 GARANTIES

Le remboursement du capital et le paiement des intérêts ainsi que toutes les sommes contractuellement dues ou devenues exigibles au titre du présent contrat sont garantis comme suit :

Type de Garantie	Dénomination du garant / Désignation de la Garantie	Quotité Garantie (en %)
Collectivités locales	COMMUNE D AIX LES BAINS	50,00
Collectivités locales	DEPARTEMENT DE LA SAVOIE	50,00

Les Garants du Prêt s'engagent, pendant toute la durée du Prêt, au cas où l'Emprunteur, pour quelque motif que ce soit, ne s'acquitterait pas de toutes sommes contractuellement dues ou devenues exigibles, à en effectuer le paiement en ses lieu et place et sur simple demande du Prêteur, sans pouvoir exiger que celui-ci discute au préalable les biens de l'Emprunteur défaillant.



CAISSE DES DÉPÔTS ET CONSIGNATIONS

Les engagements de ces derniers sont réputés conjoints, de telle sorte que la Garantie de chaque Garant est due pour la totalité du Prêt à hauteur de sa quote-part expressément fixée aux termes de l'acte portant Garantie au Prêt.

ARTICLE 17 REMBOURSEMENTS ANTICIPÉS ET LEURS CONDITIONS FINANCIÈRES

Tout remboursement anticipé devra être accompagné du paiement, le cas échéant, des intérêts différés correspondants. Ce montant sera calculé au prorata des capitaux remboursés en cas de remboursement partiel.

Tout remboursement anticipé doit être accompagné du paiement des intérêts courus contractuels correspondants.

Le paiement des intérêts courus sur les sommes ainsi remboursées par anticipation, sera effectué dans les conditions définies à l'Article « **Calcul et Paiement des Intérêts** ».

Le remboursement anticipé partiel ou total du Prêt, qu'il soit volontaire ou obligatoire, donnera lieu, au règlement par l'Emprunteur d'une indemnité dont les modalités de calcul sont détaillées selon les différents cas, au sein du présent Article.

L'indemnité perçue par le Prêteur est destinée à compenser le préjudice financier résultant du remboursement anticipé du Prêt avant son terme, au regard de la spécificité de la ressource prêtée et de son remplacement sur les marchés financiers.

L'Emprunteur reconnaît avoir été informé des conditions financières des remboursements anticipés et en accepte les dispositions.

17.1 REMBOURSEMENTS ANTICIPÉS VOLONTAIRES

17.1.1 Conditions des demandes de remboursements anticipés volontaires

En Phase de Préfinancement l'Emprunteur a la faculté d'effectuer, pour chaque Ligne du Prêt, des remboursements anticipés volontaires totaux ou partiels dès le premier Versement et pendant toute la Durée de la Phase de Préfinancement. Ces derniers sont pris en compte dès la Date de Début de la Phase d'Amortissement si le Versement effectif des fonds est constaté par le Prêteur auprès du Caissier Général au moins deux mois avant cette date.

Pour chaque Ligne du Prêt comportant une indemnité actuarielle, dont les modalités de calculs sont stipulées ci-après, l'Emprunteur a la faculté d'effectuer, en Phase d'amortissement, des remboursements anticipés volontaires totaux ou partiels à chaque Date d'Echéance moyennant un préavis de quarante cinq (45) jours calendaires avant la date de remboursement anticipé volontaire souhaitée. Les remboursements anticipés volontaires sont pris en compte pour l'échéance suivante si le Versement effectif des sommes est constaté par le Prêteur auprès du Caissier Général au moins deux mois avant cette échéance.

La date du jour de calcul des sommes dues est fixée quarante (40) jours calendaires avant la date de remboursement anticipé volontaire souhaitée.

Toute demande de remboursement anticipé volontaire notifiée conformément à l'Article « **Notifications** » doit indiquer, pour chaque Ligne du Prêt, la date à laquelle doit intervenir le remboursement anticipé volontaire, le montant devant être remboursé par anticipation et préciser la (ou les) Ligne(s) du Prêt sur laquelle (ou lesquelles) ce(s) remboursement(s) anticipé(s) doit(doivent) intervenir.

Le Prêteur lui adressera, trente cinq (35) jours calendaires avant la date souhaitée pour le remboursement anticipé volontaire, le montant de l'indemnité de remboursement anticipé volontaire calculé selon les modalités détaillées ci-après au présent article.

CAISSE DES DÉPÔTS ET CONSIGNATIONS

L'Emprunteur devra confirmer le remboursement anticipé volontaire par courriel ou par télécopie, selon les modalités définies à l'Article « **Notifications** », dans les cinq (5) jours calendaires qui suivent la réception du calcul de l'indemnité de remboursement anticipé volontaire.

Sa confirmation vaut accord irrévocable des Parties sur le montant total du remboursement anticipé volontaire et du montant de l'indemnité.

17.1.2 Conditions financières des remboursements anticipés volontaires

Les conditions financières des remboursements anticipés volontaires définies ci-dessous et applicables à chaque Ligne du Prêt sont détaillées à l'Article « **Caractéristiques Financières de chaque Ligne du Prêt** ».

Les remboursements anticipés volontaires effectués en cours de Phase de Préfinancement donnent lieu à perception d'une indemnité égale à celle perçue en cas de remboursements anticipés volontaires en cours de Phase d'Amortissement.

Durant la Phase d'Amortissement, les remboursements anticipés volontaires donnent également lieu à la perception, par le Prêteur, d'une indemnité actuarielle dont le montant sera égal à la différence, uniquement lorsque celle-ci est positive, entre la « **Valeur de Marché de la Ligne du Prêt** » et le montant du capital remboursé par anticipation, augmenté des intérêts courus non échus dus à la date du remboursement anticipé.

En cas de remboursement anticipé partiel, les échéances ultérieures sont recalculées, par application des caractéristiques en vigueur à la date du remboursement, sur la base, d'une part, du capital restant dû majoré, le cas échéant, des intérêts différés correspondants et, d'autre part, de la durée résiduelle du Prêt.

17.2 REMBOURSEMENTS ANTICIPÉS OBLIGATOIRES

17.2.1 Premier cas entraînant un remboursement anticipé obligatoire

Toutes sommes contractuellement dues au Prêteur au titre du Contrat deviendront immédiatement exigibles en cas de :

- tout impayé à Date d'Echéance, ces derniers entraîneront également l'exigibilité d'intérêts moratoires ;
- perte par l'Emprunteur de sa qualité le rendant éligible au Prêt ;
- dévolution du bien financé à une personne non éligible au Prêt et/ou non agréée par le Prêteur en raison de la dissolution, pour quelque cause que ce soit, de l'organisme Emprunteur ;
- vente de logement faite par l'Emprunteur au profit de personnes morales ne contractualisant pas avec la Caisse des Dépôts pour l'acquisition desdits logements ;
- non respect par l'Emprunteur des dispositions légales et réglementaires applicables aux logements locatifs sociaux ;
- non utilisation des fonds empruntés conformément à l'objet du Prêt tel que défini à l'Article « **Objet du Prêt** » du Contrat ;



CAISSE DES DÉPÔTS ET CONSIGNATIONS

- non respect de l'un des engagements de l'Emprunteur énumérés à l'Article « **Déclarations et Engagements de l'Emprunteur** », ou en cas de survenance de l'un des événements suivants :

- dissolution, liquidation judiciaire ou amiable, plan de cession de l'Emprunteur ou de l'un des associés de l'Emprunteur dans le cadre d'une procédure collective ;
- la(les) Garantie(s) octroyée(s) dans le cadre du Contrat, a(ont) été rapportée(s), cesse(nt) d'être valable(s) ou pleinement efficace(s), pour quelque cause que ce soit.

Les cas de remboursements anticipés obligatoires ci-dessus donneront lieu au paiement par l'Emprunteur d'une pénalité égale à 7 % du montant total des sommes exigibles par anticipation.

17.2.2 Deuxième cas entraînant un remboursement anticipé obligatoire

Toutes sommes contractuellement dues au Prêteur au titre du Contrat deviendront immédiatement exigibles dans les cas suivants :

- cession, démolition ou destruction du bien immobilier financé par le Prêt, sauf dispositions législatives ou réglementaires contraires ou renonciation expresse du Prêteur ;
- transfert, démembrement ou extinction, pour quelque motif que ce soit, des droits réels immobiliers détenus par l'Emprunteur sur le bien financé ;
- action judiciaire ou administrative tendant à modifier ou à annuler les autorisations administratives nécessaires à la réalisation de l'opération ;
- modification du statut juridique, du capital (dans son montant ou dans sa répartition), de l'actionnaire de référence, du pacte d'actionnaires ou de la gouvernance de l'Emprunteur, n'ayant pas obtenu l'accord préalable du Prêteur ;
- nantissement des parts sociales ou actions de l'Emprunteur.

Les cas de remboursements anticipés obligatoires ci-dessus donneront lieu au paiement par l'Emprunteur d'une indemnité égale à un semestre d'intérêts sur les sommes remboursées par anticipation, calculée au taux du Prêt en vigueur à la date du remboursement anticipé.

17.2.3 Troisième cas entraînant un remboursement anticipé obligatoire

L'Emprunteur s'oblige, au plus tard dans les deux (2) années qui suivent la date de déclaration d'achèvement des travaux ou dans l'année qui suit l'élaboration de la fiche de clôture d'opération, à rembourser les sommes trop perçues, au titre du Contrat, lorsque :

- le montant total des subventions obtenues est supérieur au montant initialement mentionné dans le plan de financement de l'opération ;
- le prix de revient définitif de l'opération est inférieur au prix prévisionnel ayant servi de base au calcul du montant du Prêt.

A défaut de remboursement dans ces délais une indemnité, égale à celle perçue en cas de remboursements anticipés volontaires, sera due sur les sommes trop perçues remboursées par anticipation.



CAISSE DES DÉPÔTS ET CONSIGNATIONS

Donnent lieu au seul paiement des intérêts contractuels courus correspondants, les cas de remboursements anticipés suivants :

- vente de logement faite par l'Emprunteur au profit de personnes physiques ;
- vente de logement faite par l'Emprunteur au profit de personnes morales contractualisant avec la Caisse des Dépôts, dans les conditions d'octroi de cette dernière, pour l'acquisition desdits logements ;
- démolition pour vétusté et/ou dans le cadre de la politique de la ville (Zone ANRU).

ARTICLE 18 RETARD DE PAIEMENT - INTÉRÊTS MORATOIRES

Toute somme due au titre de chaque Ligne du Prêt indexée sur Livret A, non versée à la date d'exigibilité, porte intérêt de plein droit, dans toute la mesure permise par la loi, à compter de cette date, au taux du Livret A majoré de 6 % (600 points de base).

La date d'exigibilité des sommes remboursables par anticipation s'entend de la date du fait générateur de l'obligation de remboursement, quelle que soit la date à laquelle ce fait générateur a été constaté par le Prêteur.

La perception des intérêts de retard mentionnés au présent article ne constituera en aucun cas un octroi de délai de paiement ou une renonciation à un droit quelconque du Prêteur au titre du Contrat.

Sans préjudice de leur exigibilité à tout moment, les intérêts de retard échus et non-payés seront capitalisés avec le montant impayé, s'ils sont dus pour au moins une année entière au sens de l'article 1343-2 du Code civil.

ARTICLE 19 NON RENONCIATION

Le Prêteur ne sera pas considéré comme ayant renoncé à un droit au titre du Contrat ou de tout document s'y rapportant du seul fait qu'il s'abstient de l'exercer ou retarde son exercice.

ARTICLE 20 DROITS ET FRAIS

L'Emprunteur prend à sa charge les droits et frais présents et futurs qui peuvent résulter du Contrat et notamment les frais de gestion et les commissions prévues à l'Article « **Caractéristiques Financières de chaque Ligne du Prêt** » et, le cas échéant, à l'Article « **Commissions** ».

ARTICLE 21 NOTIFICATIONS ET DONNÉES À CARACTÈRE PERSONNEL

Toutes les communications entre l'Emprunteur et le Prêteur (y compris les demandes de Prêt(s)) peuvent être effectuées soit par courriel soit via le site www.banquedesterritoires.fr par un représentant de l'Emprunteur dûment habilité. A cet égard, l'Emprunteur reconnaît que toute demande ou notification émanant de son représentant dûment habilité et transmise par courriel ou via le site indiqué ci-dessus l'engagera au même titre qu'une signature originale et sera considérée comme valable, même si, pour la bonne forme, une lettre simple de confirmation est requise.



BANQUE des
TERRITOIRES



CAISSE DES DÉPÔTS ET CONSIGNATIONS

Par ailleurs, l'Emprunteur est avisé que les informations résultant de la législation et de la réglementation concernant les données personnelles, et notamment, le règlement (UE) 2016/679 du 27 avril 2016 relatif à la protection des personnes physiques à l'égard du Traitement des Données à caractère personnel et à la libre circulation de ces Données, applicable à compter du 25 mai 2018 (ci-après, « le RGPD »), font l'objet d'une notice, consultable sur le site www.banquedesterritoires.fr/donnees-personnelles.

ARTICLE 22 ÉLECTION DE DOMICILE ET ATTRIBUTION DE COMPÉTENCE

Le Contrat est soumis au droit français.

Pour l'entière exécution des présentes et de leur suite, les Parties font élection de domicile, à leurs adresses ci-dessus mentionnées.

En cas de différends sur l'interprétation ou l'exécution des présentes, les Parties s'efforceront de trouver de bonne foi un accord amiable.

A défaut d'accord trouvé, tout litige sera soumis aux tribunaux compétents dans le ressort des juridictions du second degré de Paris.



BANQUE des
TERRITOIRES



CAISSE DES DÉPÔTS ET CONSIGNATIONS

DIRECTION REGIONALE AUVERGNE-RHONE-ALPES



SAVOISIENNE HABITAT
400 RUE DE LA MARTINIÈRE
73000 BASSENS

à CAISSE DES DEPOTS ET CONSIGNATIONS
DIRECTION REGIONALE AUVERGNE-RHONE-ALPES
44 rue de la Villette
Immeuble Aquilon
69425 Lyon cedex 03

CONFIRMATION D'AUTORISATION DE PRELEVEMENT AUTOMATIQUE

U088905, SAVOISIENNE HABITAT

Objet : Contrat de Prêt n° 108216, Ligne du Prêt n° 5361904

Je confirme l'autorisation donnée à la Caisse des Dépôts de recouvrer les échéances, les commissions, les frais et accessoires, ainsi que les indemnités, pénalités et toutes autres sommes éventuellement dues au titre de la Ligne du Prêt visée en objet et ce, par prélèvement direct sur le compte référencé CMCIFR2A/FR7611899002170001022694552 en vertu du mandat n° ??DPH2013319003901 en date du 15 novembre 2013.

Si vous souhaitez changer de domiciliation bancaire de recouvrement, nous vous invitons à nous retourner le relevé d'identité bancaire correspondant afin que nous puissions établir le cas échéant le mandat SEPA correspondant.



BANQUE des
TERRITOIRES



CAISSE DES DÉPÔTS ET CONSIGNATIONS

DIRECTION REGIONALE AUVERGNE-RHONE-ALPES



SAVOISIENNE HABITAT

400 RUE DE LA MARTINIÈRE

73000 BASSENS

à CAISSE DES DÉPÔTS ET CONSIGNATIONS
DIRECTION REGIONALE AUVERGNE-RHONE-ALPES
44 rue de la Villette
Immeuble Aquilon
69425 Lyon cedex 03

CONFIRMATION D'AUTORISATION DE PRELEVEMENT AUTOMATIQUE

U088905, SAVOISIENNE HABITAT

Objet : Contrat de Prêt n° 108216, Ligne du Prêt n° 5361903

Je confirme l'autorisation donnée à la Caisse des Dépôts de recouvrer les échéances, les commissions, les frais et accessoires, ainsi que les indemnités, pénalités et toutes autres sommes éventuellement dues au titre de la Ligne du Prêt visée en objet et ce, par prélèvement direct sur le compte référencé CMCIFR2A/FR7611899002170001022694552 en vertu du mandat n° ??DPH2013319003901 en date du 15 novembre 2013.

Si vous souhaitez changer de domiciliation bancaire de recouvrement, nous vous invitons à nous retourner le relevé d'identité bancaire correspondant afin que nous puissions établir le cas échéant le mandat SEPA correspondant.

Accusé de réception d'un acte en préfecture

Objet de l'acte : **Délibération 24 - Garantie d'emprunt au bénéfice de Savoisienn Habitat**
- Logement Le Valentinois

.....
Date de décision: **29/06/2020**

Date de réception de l'accusé **07/07/2020**
de réception :

.....
Numéro de l'acte : **29062020_24**

Identifiant unique de l'acte : **073-217300086-20200629-29062020_24-DE**

.....
Nature de l'acte : **Délibération**

Matières de l'acte : **7 .3 .3**

Finances locales

Emprunts

Garanties d'emprunt

Date de la version de la **29/08/2019**

classification :

.....
Nom du fichier : **DCM24 Garantie emprunt Savoisienn Habitat.doc (99_DE-073-217300086-20200629-29062020_24-DE-1-1_1.pdf)**

Annexe : **DCM24 ANNEXE Garantie emprunt Savoisienn Habitat - ANNEXE.pdf (21_DA-073-217300086-20200629-29062020_24-DE-1-1_2.pdf)**
annexe



SEANCE PUBLIQUE DU CONSEIL MUNICIPAL
DU LUNDI 29 JUIN 2020

Délibération N° 25 / 2020

**L'AN DEUX MILLE VINGT LE VINGT NEUF JUIN
A DIX HUIT HEURE TRENTES**

Le conseil municipal de la ville d'AIX LES BAINS, dûment convoqué le 22 juin 2020, s'est réuni, sans public en raison du risque sanitaire épidémique du Covid19, au centre culturel et des congrès André Grosjean, sous la présidence de **Renaud BERETTI, maire.**

NOMBRE DE CONSEILLERS

En exercice	: 35
Présents	: 30 puis 31 puis 32
Votants	: 35

ETAIENT PRESENTS

Renaud BERETTI, Marie-Pierre MONTORO-SADOUX, Michel FRUGIER, Isabelle MOREAUX-JOUANNET, Thibaut GUIGUE, Sophie PETIT-GUILLAUME, Jean-Marc VIAL, Christèle ANCIAUX (arrivée à 21 h avant le vote de la question n°13), Nicolas VAIRYO, Karine DUBOUCHET, Nicolas POILLEUX, Michelle BRAUER, Jean-Marie MANZATO, Lucie DALPALU, Christophe MOIROUD, Esther POTIN, Claudie FRAYSSE, Alain MOUGNIOTTE, Céline NOEL-LARDIN (arrivée à 20 h 30 avant le vote de la question n°13), Philippe OBISSIER, Amélie DARLOT-GOSSELIN, Jérôme DARVEY, Nicole MONTANT-DERENTY, Pierre-Louis BALTHAZARD, Marietou CAMPANELLA, André GRANGER, Valérie VIOLLAND, Marina FERRARI, Christian PELLETIER, Dominique FIE, Maria MARILIA et André GIMENEZ

ETAIENT EXCUSES

Christèle ANCIAUX (ayant donné pouvoir à Marie-Pierre MONTORO-SADOUX jusqu'à 21 h), Laurent PHILIPPE (ayant donné pouvoir pour la séance à Nicolas POILLEUX, Céline NOEL-LARDIN (ayant donné pouvoir à Isabelle MOREAUX-JOUANNET jusqu'à 20 h 30), France BRUYERE (ayant donné pouvoir pour la séance à Christian PELLETIER) et Gilles CAMUS (ayant donné pouvoir pour la séance à Marine FERRARI).

SECRETAIRE DE SEANCE : Lucie DAL PALU

25. Modification des contrats de délégation de service public des casinos Grand Cercle et PokerBowl

Jean-Marc VIAL est rapporteur de l'exposé qui suit :

La crise sanitaire COVID 19 a conduit à la fermeture des deux casinos pendant une longue période avec notamment un arrêt de l'exploitation des restaurants qui constituent traditionnellement une partie de l'activité de ces établissements.

Aussi, les deux exploitants ont sollicité la Ville pour assouplir davantage les dispositions prévues au titre de la restauration dans le contrat de délégation de service public qui les concerne.

Le présent rapport propose les modifications particulières envisagées pour la DSP casino du Centre Ville et pour la DSP du bord du lac ainsi que les modifications communes envisagées aux deux contrats.

1 – Modifications particulières proposées pour la DSP de centre-ville.

Ce contrat évoque, en son article 3 « missions confiées au délégataire », au titre de l'activité « restauration » les dispositions limitatives suivantes :

« Service de restauration :

1. 1 bar au minimum
2. 1 restaurant
3. 2 salons de réception de 300 à 800 personnes»

Il vous est proposé de substituer au point 2 la mention suivante :

"au choix du délégataire, un restaurant ou, une petite restauration de type snacking (croque-monsieur, panini, sandwich, bocaux) ou du snacking à emporter".

2 – Modifications particulières proposées pour la DSP du bord du lac.

Une modification identique est proposée s'agissant du détail de l'activité restauration prévue au même article 3 « missions confiées au délégataire » du contrat.

Cet article ne viserait donc plus précisément « un restaurant" mais prescrirait :

« au choix du délégataire, un restaurant ou, une petite restauration de type snacking (croque-monsieur, panini, sandwich, bocaux) ou, du snacking à emporter".

3 – Modifications communes proposées aux deux contrats.

Pour les deux contrats, il est proposé une modification et un complément :

- **Une modification** : les exploitants souhaitent modifier la clause suivante prévue à l'article 3 des deux contrats: « le restaurant et le bar pourront être affermés. Le fermier aura la possibilité de fermer le restaurant un jour par semaine pour donner les repos hebdomadaires. »

En la remplaçant par : "le restaurant ou, la petite restauration de type snacking (croque-monsieur, panini, sandwich, bocaux) ou du snacking à emporter" pourront être affermés. Le fermier ou l'exploitant auront la possibilité de fermer ces activités deux jours par semaine pour donner les repos hebdomadaires. »

Là encore, il s'agit d'adapter les contrats des casinos à la conjoncture en veillant aussi et tout particulièrement à ce que les contrats soient le plus conformes possible à l'activité réelle des casinos. Ce point là est tout particulièrement surveillé par la tutelle de cette activité (ministère de l'intérieur) qui sanctionnerai une discordance entre la réalité de la restauration servie et les dispositions prévues aux contrats.

- **Un complément** : Ces deux avenants seront sans conséquence sur l'équilibre financier des deux contrats dans la mesure où les dotations servies à la Ville par les casinos sont forfaitaires et ne sont plus indexées sur le produit de l'hôtellerie-restauration comme cela a pu être le cas en début de DSP.

L'existence et le mode de gestion de ces services n'est toutefois pas indifférent à notre Ville qui souhaite conserver, à l'appui de l'activité « jeux » un pôle « animation – restauration » fort, attractif et de qualité. D'un point de vue légal, cette activité est d'ailleurs un des critères importants et nécessaire au maintien de l'autorisation pour l'activité « jeux ».

Aussi s'il vous est proposé de tenir compte de la période exceptionnelle que traversent les casinos et particulièrement leurs restaurants, je souhaite aussi vous proposer une clause de *revoyure* en cas de « retour à meilleur fortune » des établissements.

Les deux avenants prescriront donc, chaque année, à compter de la date de signature de l'avenant, que la Ville et les casinos se rapprocheront, pour étudier, sur la base de la situation commerciale (chiffre d'affaire) et des états financiers (résultats nets) des établissements, le renouvellement des modalités d'exploitation du service restauration qu'il s'agisse du type de restauration proposé mais également des jours d'ouverture des établissements.

Après en avoir débattu le Conseil municipal à l'unanimité avec 35 voix POUR décide :

- De modifier les clauses prévues au contrat des casinos Grand Cercle et Poker Bowl selon les dispositions évoquées ci-dessus
- D'autoriser le Maire à signer les avenants correspondants.

POUR EXTRAIT CONFORME

Renaud BERETTI
Maire d'Aix-les-Bains

Transmis le :

Affiché le :

07.07.2020

07.07.2020

« Le Maire certifie le caractère
exécutoire du présent acte à la
date du 07.07.2020 »



Par délégation du maire,
Gilles MOCELLIN
Directeur général adjoint

Accusé de réception d'un acte en préfecture

Objet de l'acte : **Délibération 25 - Modification des contrats de DSP des casinos**

Date de décision: **29/06/2020**

Date de réception de l'accusé **07/07/2020**

de réception :

Numéro de l'acte : **29062020_25**

Identifiant unique de l'acte : **073-217300086-20200629-29062020_25-DE**

Nature de l'acte : **Délibération**

Matières de l'acte : **1 .2 .1 .4**

Commande Publique

Délégation de service public

Délibérations

Avenant

Date de la version de la **29/08/2019**

classification :

Nom du fichier : **DCM25 casinosv2.docx (99_DE-073-217300086-20200629-29062020_25-DE-1-1_1.pdf)**



SEANCE PUBLIQUE DU CONSEIL MUNICIPAL
DU LUNDI 29 JUIN 2020

Délibération N° 26 / 2020

**L'AN DEUX MILLE VINGT LE VINGT NEUF JUIN
A DIX HUIT HEURE TRENTES**

Le conseil municipal de la ville d'AIX LES BAINS, dûment convoqué le 22 juin 2020, s'est réuni, sans public en raison du risque sanitaire épidémique du Covid19, au centre culturel et des congrès André Grosjean, sous la présidence de **Renaud BERETTI, maire.**

NOMBRE DE CONSEILLERS

En exercice	: 35
Présents	: 30 puis 31 puis 32
Votants	: 35

ETAIENT PRESENTS

Renaud BERETTI, Marie-Pierre MONTORO-SADOUX, Michel FRUGIER, Isabelle MOREAUX-JOUANNET, Thibaut GUIGUE, Sophie PETIT-GUILLAUME, Jean-Marc VIAL, Christèle ANCIAUX (arrivée à 21 h avant le vote de la question n°13), Nicolas VAIRYO, Karine DUBOUCHET, Nicolas POILLEUX, Michelle BRAUER, Jean-Marie MANZATO, Lucie DALPALU, Christophe MOIROUD, Esther POTIN, Claudie FRAYSSE, Alain MOUGNIOTTE, Céline NOEL-LARDIN (arrivée à 20 h 30 avant le vote de la question n°13), Philippe OBISSIER, Amélie DARLOT-GOSSELIN, Jérôme DARVEY, Nicole MONTANT-DERENTY, Pierre-Louis BALTHAZARD, Marietou CAMPANELLA, André GRANGER, Valérie VIOLLAND, Marina FERRARI, Christian PELLETIER, Dominique FIE, Maria MARILIA et André GIMENEZ

ETAIENT EXCUSES

Christèle ANCIAUX (ayant donné pouvoir à Marie-Pierre MONTORO-SADOUX jusqu'à 21 h), Laurent PHILIPPE (ayant donné pouvoir pour la séance à Nicolas POILLEUX, Céline NOEL-LARDIN (ayant donné pouvoir à Isabelle MOREAUX-JOUANNET jusqu'à 20 h 30), France BRUYERE (ayant donné pouvoir pour la séance à Christian PELLETIER) et Gilles CAMUS (ayant donné pouvoir pour la séance à Marine FERRARI).

SECRETAIRE DE SEANCE : Lucie DAL PALU

26. AFFAIRES JURIDIQUES

Convention de partenariat relative à l'opération « espace sans tabac »

Karine DUBOUCHET, rapporteur fait l'exposé suivant :

Le tabagisme est l'une des causes évitables de mortalité en France. Il serait responsable de plus de 73.000 décès par an dont 45.000 par cancer.

Des lois efficaces protègent des milliers de personnes des dangers de fumer du tabac dans les lieux clos à l'usage collectif. Toutefois, pour améliorer la santé et « dénormaliser » le tabagisme, ces mesures doivent être élargies aux espaces extérieurs.

La Ville d'Aix-les-Bains, qui soutient pleinement les actions menées par la Ligue contre le cancer, participe activement à toutes les mesures mises en place sur le plan local ou régional visant à protéger les populations.

La Ligue Contre le Cancer, association régie par la loi de 1901 et reconnue d'utilité publique, lutte dans trois directions complémentaires :

- prévention, promotion du dépistage,
- actions pour les malades et leurs proches,
- recherche.

Elle mène des actions nationales d'envergure, relayées au niveau local. La Ligue a notamment créé les labels « espace sans tabac » et « plage sans tabac », instruments d'action mis à la disposition des communes pour participer à cette lutte contre le tabac.

En partenariat avec le Comité de Savoie de la Ligue contre le cancer, la Ville souhaite instaurer des espaces conviviaux et sains pour faire face aux méfaits du tabac, préserver la santé publique notamment en réduisant l'initiation au tabagisme des jeunes et en éliminant l'exposition au tabagisme passif.

Dans un premier temps, il s'agira d'interdire la consommation de tabac dans le périmètre suivant :

- plage du Rowing
- plage de Mémard
- et sur la zone continue dite « bande de rive » au droit des plages dont la largeur est de 200m à partir de la rive.

Ce dernier pourra être élargi ultérieurement à d'autres espaces extérieurs.

Afin de définir les relations entre la Ville d'Aix-les-Bains et l'association, une convention doit être établie. Elle est jointe en annexe et prévoit :

- Pour la Ville :

- d'interdire la consommation de tabac sur un ou plusieurs espaces publics qui seront définis par arrêtés municipaux,
- faire parvenir aux partenaires le premier arrêté municipal d'interdiction de fumer sur lesdits espaces dans un délai de 3 mois à partir de la signature de la présente convention,
- faire figurer dans la communication de cette action la mention "Avec le soutien de la Ligue contre le cancer" accompagnée du logo de la Ligue,
- faire figurer dans la signalisation des espaces sans tabac la mention "Avec le soutien de La Ligue contre le cancer" accompagnée du logo de la Ligue.

- Pour le Comité :

- de faire figurer le nom de la Ville d'Aix-les-Bains dans un répertoire recensant les villes et les espaces sans tabac,
- d'assurer une communication autour de l'opération « Plage sans tabac » qui sera élargie par une opération plus générale « Espace sans tabac ».

La convention entrera en vigueur à compter de la date de sa signature. Elle sera conclue pour une durée d'un an, renouvelable par tacite reconduction.

Ce partenariat n'implique pas d'échange financier direct entre les partenaires.

Après en avoir débattu, le Conseil municipal à l'unanimité avec 35 voix POUR :

- accepte les termes de la convention relative à l'opération « espace sans tabac » jointe en annexe,

- autorise le Maire ou son représentant à signer ladite convention avec le Comité de Savoie de la Ligue contre le cancer ainsi que tous documents relatifs à cette opération.

POUR EXTRAIT CONFORME

Renaud BERETTI
Maire d'Aix-les-Bains

Transmis le :

Affiché le : 07.07.2020

07.07.2020

02.07.2020



« Le Maire certifie le caractère
exécutoire du présent acte à la
date du 07.07.2020 »



Par délégation du maire,
Gilles MOCELLIN
Directeur général adjoint

CONVENTION DE PARTENARIAT ENTRE LA COMMUNE D'AIX-LES-BAINS ET LE COMITÉ DE SAVOIE DE LA LIGUE NATIONALE CONTRE LE CANCER

ESPACES LABELLISÉS « ESPACE SANS TABAC »

ENTRE

La Ville d'Aix-les-Bains représentée par Monsieur Renaud BERETTI, Maire d'Aix-les-Bains, en application de la délibération du Conseil municipal du

Ci-après « **La Ville** ».

ET

Le Comité de Savoie de la Ligue Nationale Contre le Cancer, dont le siège social est 278 rue Nicolas Parent, 73000 Chambéry représenté par Paul TRUONG, agissant en qualité de Président.

Ci-après « **Le Comité** ».

La Ligue contre le cancer et les participants étant ci-après dénommés individuellement « le partenaire » et collectivement « les partenaires » ou « les parties ».

IL EST PRÉALABLEMENT EXPOSÉ CE QUI SUIT :

Préambule

La Ligue Contre le Cancer est une association régie par la loi de 1901, reconnue d'utilité publique, reposant sur la générosité du public et sur l'engagement de ses militants. Forte de plus de 700 000 adhérents et de ses 103 Comités départementaux présents sur tout le territoire y compris les DOM, TOM et POM, La Ligue lutte dans 3 directions complémentaires : prévention, promotion du dépistage ; actions pour les malades et leurs proches ; recherche.

C'est dans cette organisation que s'expriment la force et l'efficacité de la Ligue qui peut mener des actions nationales d'envergure, relayées au niveau local. Ceci est particulièrement important dans les domaines de la prévention, promotion du dépistage et de l'action pour les malades.

La Ville d'Aix-les-Bains participe activement à toutes les mesures mises en place sur le plan local ou régional visant à protéger les populations et soutient pleinement les actions menées par la Ligue contre le cancer.

Contexte

Première cause évitable de mortalité en France, le tabagisme est responsable de plus de 73.000 morts par an dont 45.000 par cancer. Le nombre de décès liés au tabac s'accroît et pèse de plus en plus lourd sur notre système de protection sociale.

Et pourtant les fumeurs en France souhaitent à :

- 80 % arrêter de fumer.
- 88 % regrettent leur dépendance.
- 63 % estiment que le gouvernement devrait faire davantage pour aider les fumeurs à arrêter.

L'instauration d'espaces sans tabac est un instrument d'action à disposition des communes pour participer à cette lutte contre le tabac.

Pour dénormaliser le tabac

La dénormalisation est un concept qui vise à changer les attitudes face à ce qui est considéré généralement comme un comportement normal et acceptable. L'objectif de la dénormalisation est de faire du tabagisme un acte anormal et inacceptable. Cette action s'insère donc dans la volonté de désintoxiquer la société française du tabac.

L'interdiction de fumer dans les lieux publics contribue à la dénormalisation du tabagisme dans la société. Plus un produit disparaît de notre environnement, moins il est consommé.

L'interdiction de fumer sur certains espaces publics (entrées d'établissements publics accueillant de jeunes enfants, adolescents ou des jeunes adultes ; des équipements sportifs ; des aires de jeux/squares/parcs/jardins publics) renforce cette dénormalisation.

Inscrire ces espaces dans des espaces de dénormalisation favorise l'arrêt du tabagisme et prévient l'entrée en tabagie des jeunes, cible majeure des industriels du tabac.

Compte tenu de ce contexte, les parties se sont rapprochées pour convenir, dans un premier temps, des modalités de mise en œuvre et du suivi de l'opération « Plage sans tabac », qui se poursuivra par des opérations plus larges « Espace sans tabac ».

Article 1 : Engagements

Ce partenariat n'implique pas d'échange financier direct entre les partenaires.

1. La Ville d'Aix-les-Bains

La Ville s'engage à :

- interdire la consommation de tabac sur un ou plusieurs espaces publics qui seront définis par arrêtés municipaux
- faire parvenir aux partenaires le premier arrêté municipal d'interdiction de fumer sur lesdits espaces dans un délai de 3 mois à partir de la signature de la présente convention
- faire figurer dans la communication de cette action la mention "Avec le soutien de la Ligue contre le cancer" accompagnée du logo de la Ligue
- faire figurer dans la signalisation des espaces sans tabac la mention "Avec le soutien de La Ligue contre le cancer" accompagnée du logo de la Ligue.

2. Le Comité

Le Comité s'engage à :

- faire figurer le nom de la Ville d'Aix-les-Bains dans un répertoire recensant les villes et les espaces sans tabac
- assurer une communication autour de l'opération « Plage sans tabac » qui sera élargie par une opération plus générale « Espace sans tabac ».

Article 2 : Modalités de communications sur le partenariat

Chacun des partenaires s'engage, dans le cadre du partenariat, à respecter les principes éthiques de l'autre partenaire.

Il s'engage également à ce qu'aucune communication portant sur les contenus du présent partenariat ne soit faite sans l'accord des autres parties.

Tout document ou support créé par l'un des partenaires, contenant une marque, un logo et/ou un signe distinctif de l'un des autres partenaires, sera soumis à un accord préalable et écrit de ce dernier.

Les partenaires s'engagent à n'utiliser ces marques, logos et/ou signe distinctif que dans le seul cadre de la réalisation de supports liés à ce partenariat et pour la durée de la présente convention.

Article 3 : Droits de propriété intellectuelle

La présente convention n'a ni pour objet ni pour effet de conférer un droit quelconque à l'une des parties sur les droits de propriété intellectuelle (et, en particulier, les marques) des autres parties.

Toute utilisation de la marque de l'un des partenaires ou toute publicité de quelque nature que ce soit est interdite, en dehors de la présente convention.

Les parties resteront propriétaires des droits de propriété intellectuelle attachés à leurs marques.

Article 4 : La durée

La présente convention entre en vigueur à la date de sa signature. Elle est conclue pour une durée d'un an et renouvelable par tacite reconduction.

Elle peut ne pas être reconduite sous réserve d'une information expresse par le représentant du partenaire à l'autre partie d'un délai de 3 mois avant chaque date anniversaire.

Article 5 : Résiliation pour le non-respect des engagements

En cas de non-respect par l'une des parties, d'un des engagements prévus par la présente convention, celle-ci pourra être résiliée, à l'expiration d'un délai de quinze jours suivant l'envoi d'une lettre recommandée avec accusé de réception, adressée à la partie défaillante.

Ce courrier devra motiver les raisons de la résiliation.

Article 6 : Attribution de juridiction

La convention est soumise à la loi française.

En cas de différend né de l'interprétation ou de l'exécution de la présente Convention, les Parties s'engagent à rechercher un accord amiable.

A défaut d'accord amiable, le litige né de l'interprétation ou de l'exécution de la présente Convention est soumis aux juridictions françaises.

Fait à Aix-les-Bains, le

(En deux exemplaires originaux)

Pour la Ville d'Aix-les-Bains

Monsieur Renaud BERETTI
Maire d'Aix-les-Bains

**Pour le Comité de Savoie
de la Ligue contre le Cancer**

Monsieur Paul TRUONG
Président

Accusé de réception d'un acte en préfecture

Objet de l'acte : Délibération 26 - Convention de partenariat relative à l'opération
"espace sans tabac"

Date de décision: 29/06/2020

Date de réception de l'accusé 07/07/2020

de réception :

Numéro de l'acte : 29062020_26

Identifiant unique de l'acte : 073-217300086-20200629-29062020_26-DE

Nature de l'acte : Délibération

Matières de l'acte : 8 .8

Domaines de competences par themes

Environnement

Date de la version de la 29/08/2019

classification :

Nom du fichier : DCM26 Convention Espace sans tabac.docx (99_DE-073-217300086-
20200629-29062020_26-DE-1-1_1.pdf)

Annexe : DCM26 ANNEXE Convention Espace sans tabac.docx (21_DA-073-
217300086-20200629-29062020_26-DE-1-1_2.pdf)
convention